

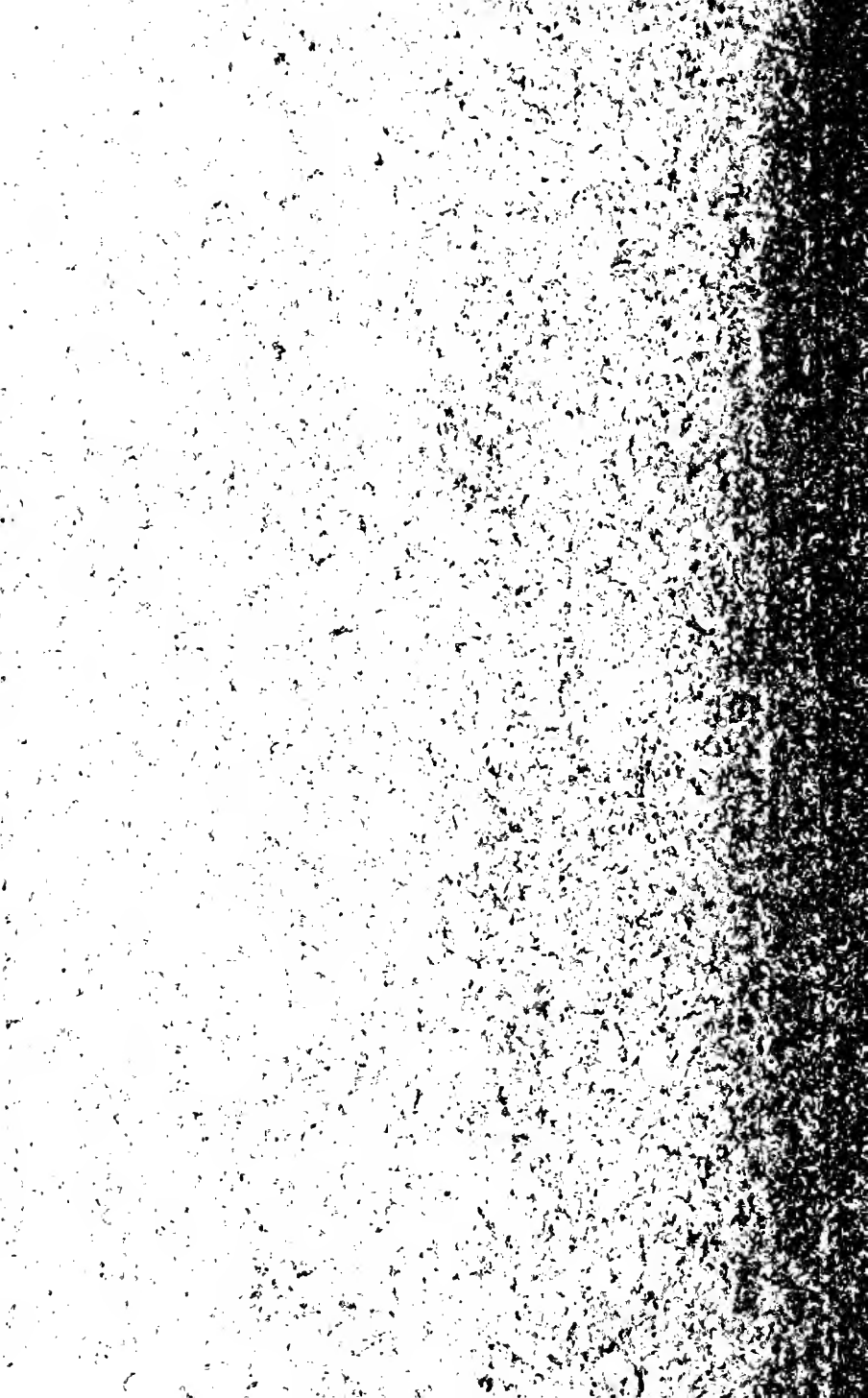

3 1761 01775852 5

A barcode sticker with the number 3 1761 01775852 5 printed below it. The sticker is oriented vertically on a dark background.







Colonieliste 1699



DIE
COLONIELISTE
VON 1699.

RÔLE GÉNÉRAL DES FRANÇOIS REFUGIEZ
DANS LES ESTATS DE SA SÉRÉNITÉ ELECTORALE
DE BRANDENBOURG, COMME ILS SE SONT
TROUVEZ AU 31 DÉCEMBRE 1699.

IM AUFTRAGE
DER
GESELLIGEN VEREINIGUNG
DER MITGLIEDER DER FRANZÖSISCHEN COLONIE ZU BERLIN
„DER MITTWOCHSGESELLSCHAFT“

HERAUSGEGEBEN
VON
DR RICHARD BÉRINGUIER.

BERLIN 1898
ERNST SIEGFRIED MITTLER UND SOHN
KÖNIGLICHE HOFBUCHHANDLUNG
KUCHESTRASSE 66-70.

Photomechanischer Nachdruck Berlin 1990

FEB 27 1992

ISBN 3 - 89433 - 160 - 7



Helmut Scherer Verlag GmbH Berlin

1000 Berlin 45, Boothstr. 21a, Tel. 030 / 773 80 12

ELECTRONIC VERSION
AVAILABLE

0,8000003

VORWORT.

Seit dem Jubelfest am 29. Oktober 1885 ist nicht nur das Interesse für die geschichtliche Vergangenheit der einzelnen französischen Colonien auch in den Kreisen gewachsen, die sich früher weniger mit der Geschichte der Colonie beschäftigt hatten, es ist auch ganz besonders das Bestreben merkbar geworden, der Entwicklung der eigenen Familie nachzuforschen, was freilich für den Einzelnen meist mit der grössten Schwierigkeit verbunden ist.

Besonders interessant und wichtig ist es aber, den Ort kennen zu lernen, an dem der eingewanderte Colon zuerst sesshaft war. Nun sind leider genaue allgemeine Colonielisten aus der ersten Zeit der Einwanderung nicht vorhanden. Die mit Beihülfe der einzelnen Consistorien von den Colonierichtern aufgestellten und vom Obergericht Ancillon zu Berlin vereinigten und beglaubigten Listen datiren erst aus dem letzten Jahrzehnt des 17. Jahrhunderts. Das Consistorium der französischen Kirche zu Berlin besitzt in seinem Archiv noch vier dieser amtlichen Listen, nämlich diejenigen der Jahre 1698—1701, und in seiner Geschichte der Französischen Kolonie hat Herr Dr. Muret bei den einzelnen Colonien und für Berlin auf Seite 320—322 die Namen der Liste des Jahres 1700 gegeben; der Raum gestattete es ihm nicht, auch die weiteren Notizen, wie Geburtsort, die Zahl der Familienglieder, den Beruf, die beschäftigten Gehülfen etc. mitzutheilen. Erst

durch eine mit letzteren Angaben vervollständigte Liste kann die für den Geschichtsforscher wichtige und auch allgemein interessirende Uebersicht des damaligen Coloniebestandes gewonnen werden.

In Nachfolgendem gebe ich auf Seite 1—186 einen getreuen Abdruck der Liste von 1699, nur mit dem Hinzufügen von laufenden Nummern, um das Auffinden der Namen möglich zu machen. In den Anmerkungen Seite 187—240 habe ich bei den einzelnen Namen dasjenige angeführt, was über die betreffenden Familien veröffentlicht worden ist, oder was sonst über dieselben als erwähnungswerth erschien. Mit seinem freundlichen Rath stand mir Herr Professor Dr. Muret zur Seite, dem ich an dieser Stelle meinen Dank dafür ausspreche. Ein geographisches (Seite 241—248) und ein Namen-Register (Seite 249—279), glaube ich, wird die praktische Brauchbarkeit des Werkes erhöhen.

Berlin, den 16. Juli 1888.

R. BÉRINGUIER.

Rôle Général des François
Refugiez dans les Etats de Sa
Serenité Electorale de Branden-
bourg. Comme ils se sont trouvez au 31. —
Décembre 1699.

Non compris les Refugiez qui sont dans le service
Militaire de chaditte Serenité Electorale.

(Genaue Nachbildung des Titels im Original.)

ROLE DES FRANÇOIS REFUGIEZ A BERLIN.

31 DECEMBRE 1699.



	<i>Personnes.</i>
1 Le Sieur Estienne CHAUVIN, Ministre et Professeur, natif de Nismes en Languedoc, La Demoiselle sa femme et cinq enfans	7
2 Demoiselle Susanne DE BLELERS de Gyen sur Loire	1
3 Estienne DE ROUSSI, de Metz, Jardinier, sa femme, sa mere, vn enfant et vn valet	5
4 Le S ^r Jean MARION, de Lyon, Régent au Collee françois, et sa femme	2
5 Pierre GUSTINE, de Metz, Jardinier, sa femme, et deux enfans	4
6 Jean DAUPHIN, de Metz, Jardinier, et son frere	2
7 Le S ^r Paul DIDELOT, de Metz, Marchand, et Le S ^r PISTE son associé, et sa soeur	3
8 La femme de Jacq. CHRETIEN, de Lyon	1
9 Le S ^r Anthoine DE MESRIANE, de la ville de Lyon, Proselite et sa femme	2
10 Anthoine AVIENNE, Cordonnier de la Province du Dauphiné	1
11 La Dame, Epouze de M ^r Jean DE LA FORCADE, de Pau en Bearn, Capitaine aux Gardes de Son Altesse Electorale, et trois enfans	4
12 David MORVILLE, de Metz, Jardinier, et sa femme	2
13 Paul BIETTE, de Sedan	1
14 Isaac FISVART, de Suisse	1
15 David DU BOIS, Marchand de Tabac, de Neuschâtel en Suisse, sa f ^e et deux enfans	4
16 Le S ^r Pierre LORETTE, de Paris, Marchand de vin, et sa femme	2
17 Paul LAVIEUX, de Blois, Tanneur, et sa f ^e	2

11 Jacques BREGIERE, des Cevennes, sa femme, deux enfans et vn valet	5
12 La Veuve de Jean MONTÉ, de Sedan, Arquebuzier et sa fille	2
13 Isaac LABÉ, du Bearn, Marchand, sa femme et son associé	3
14 La V ^e Guillaume BRIDOU, de Paris, et sa fille	2
15 Elie PIRAT, de Tours en Touraine	1
16 Gaspard MEYERONE, de Nimes, Faiseur de bas	1
17 Jean DURANT, de Nismes, Manufacturier de bas, sa f ^e et deux ouvriers	4
18 Anthoine THERASSE, du Vivarets, Peigneur de Laine, sa femme & son fils	3
19 Jacques LE CLERC, de Metz, Etudiant	1
20 Jeanne DU PONT, de Nismes	1
21 Gedeon JACQUIER, d'Espance en Champagne, Perruquier, sa f ^e , deux enfans, et deux ouvriers	6
22 Pierre MARTINÉ, d'Epense, Lapidaire, sa femme et vn enfant	3
23 Le S ^r Claude HINCHELIN, de Vitri le François, Marchand, sa femme, quatre enfans, et vn garçon de boutique	7
24 Les Dem ^{l^{les}} Marie, Charlotte et Henriette D'ANGENES, DE MONTLOUET de Paris, deux Nièces DE LA FONTAINE, leur Neveu et vne servante	7
25 Jean LE ROUX, de Loisi en Brie, ouvrier en bas drapez, sa femme, cinq enfans et quatre ouvriers icy	11
26 Le S ^r Jean BARBEYRAC, de Beziers en Languedoc, Proposant et Régent au Collège françois, et ses deux soeurs	3
27 Le S ^r Jacques BARBEYRAC, aussi du Languedoc, Etudiant	1
28 Le S ^r Isac BOUCHER, de Châtelleraut en Poictou, Maître chirurgien, sa femme, trois enfans, et vn Compagnon	6
29 Le S ^r Jean AUDOUY, Régent du Collège françois, natif de Saumur, sa femme, son frere, deux enfans, et vn valet	6
30 Le S ^r Estienne DE CORDIER, du Languedoc, Conseiller de S. A. E. et Directeur de ses Forges, La Dame son Espouze, quatre enfans, Le S ^r Jean ROSSAL, Proposant, natif de Caussade, vne Servante & vn Laquais	9
31 Estienne GALAFRÉ, de Nismes, Boutonnier, sa f ^e , vn enfant, et sa belle soeur	4
32 Daniel EMERI, de Brignonne en Languedoc, et sa soeur	2
33 Jacques BENEZÉ, du Languedoc, Facturier de bas, sa femme et deux enfans	4

PERSONNES.

41	Amelie ESTIENNE, en condition	1
42	Le S ^r Michel CASSIN, de Geneve, Marchand Tanneur, sa femme, quatre enfans et quatre ouvriers Icy	10
43	La Dame DU QUEYLAS, de S ^t Hipolite	1
44	Bernard LESPINASSE, de Montpellier	1
45	Michel BERNAU, Ouvrier en bas, du Dauphiné, et sa femme	2
46	Le S ^r Jean OURS, Marchand, de Montpellier	1
47	Henri MONTÉ, de Montpellier	1
48	Daniel MARTIN, de Metz, Marchand, sa femme, deux enfans et vne Servante	5
49	Le S ^r Francois OLIVIER, de Montpelier en Languedoc, Marchand, sa f ^e , deux enfans, sa belle mere et vne Pa- rante	6
50	La Veuve de PIERREDIEU, de Mons en Flandres, et vn enfant	2
51	Pierre FAVIS, de Montagnac en Languedoc, sa femme et deux enfans	4
52	La V ^e du S ^r BILOT, de Sedan et sa fille	2
53	Abraham DE VRISANT, de Normandie, Marchand de Tabac, sa femme et trois enfans	5
54	Jean PAVRÉ, de Paris, Bordeur de Paris, la Cour & trois enfans	4
55	Abraham BIRETTE, de Champagne, fourbisseur, sa femme, cinq enfans, son beau pere et vune Servante	9
56	Simon LE JEUNE, de Vitri le francois, Tonnelier, sa f ^e et quatre enfans	6
57	Le S ^r Michel GERIEUT, Peintre en Mignature, de Sedan, et sa femme	2
58	Jean NICOLAS, de Metz, Jardinier, sa femme, deux enfans et sa belle mere	5
59	Dem ^{se} Marie BROCHE, de Grenoble	1
60	Jacob HUGO, de Montelot en Champagne, Manufacturier de bas, sa femme, deux enfans et vn Apprentif	5
61	Le S ^r Abraham BESNARD, Commissaire de Commerce, de la Ville de Rouen en Normandie, et sa femme	2
62	Olry DES BORDES, de la Ville de Tours, Ouvrier en soye, et sa femme	2
63	Abraham BRAUC, de Sedan, Tanneur, et deux fils	3
64	Jean GRANDIDIER, de Sedan, Peruquier, son frere et sa soeur	3
65	Le S ^r Louis GOULLET, de Metz, Etudiant	1

66	Le S ^r Jean TROUILLARD, de Sedan, Orfevre, sa femme, Le S ^r Charles TROUILLARD, son fils, Marchand, sa femme et son fils	5
67	Le S ^r Abraham THOMAS, de Champagne, Marchand, et sa f ^e	2
68	Henri ARVET, d'Orléans, Maître Peruquier, et sa femme .	2
69	La V ^e du S ^r Charles JACOBÉ, de Vitri le François, et sa fille	2
70	La Veuve de Pierre BAUFINE, vne autre femme, & trois enfans	5
71	Le S ^r Walter BOSQUET, de Sedan, Régent au Collège François, sa f ^e et deux soeurs	4
72	Le S ^r Pierre PESCAT, du Languedoc, Marchand, et sa femme	2
73	Estienne VERNEL, de Dijon en Bourgogne, Chapelier, sa femme, vn enfant, et sa soeur du dit lieu	4
74	Daniel QUESSANT, de Metz, Jardinier, sa femme et quatre enfans	6
75	Arnould TERRIEN, du Palatinat, Marchand de tabac, sa f ^e et vne servante	3
76	François DES FORGES, de Mons, Tabaquier, sa femme et deux enfans	4
77	La Veuve de JACOB, Procureur d'Heidelberg, sa fille, Veuve de François GORIOT et quatre enfans, et son Gendre Pierre BOUCHARD du Languedoc	8
78	Louis PIERRON, de Metz, Perruquier	1
79	Jeremie POILBLANC, de Sedan, Perruquier, sa f ^e , vn enfant, sa belle soeur, deux ouvriers, et vne Servante	7
80	Le S ^r Anthoine CAILLETTE, de Beziers en Languedoc, Jouallier, sa f ^e et vn apprentif	3
81	Pierre SARRE de Metz, Jardinier, sa femme et vn enfant .	3
82	Jean RUZÉ, de Metz, Fondeur, sa f ^e , quatre enfans, et son frere, Abraham RUZÉ, Epinglier, aussi de Metz	7
83	Le S ^r Philippe NAUDÉ, de Metz, Mathematicien, sa f ^e , sept enfans, et vne Servante	10
84	Esaye HUGO, de la Testiere, Passementier, sa f ^e , vn enfant, et vn garçon	3
85	Jean DU PORT, de Nismes, Manufacturier de bas, sa f ^e , deux enfans, et sa belle mere	4
86	Jacques ANDRÉ, de La Ville de Mons en Haynault, sa femme, deux enfans, et Vincent aussi de la dite ville	5

87	Le S ^r Louis GUY, de Bédarius en Languedoc, Marchand, sa f ^e , deux enfans, sa mere, sa belle mere, et vn garçon de boutique	7
88	Le Sieur Alexandre GONTARD, de Grenoble, Marchand, La Demoiselle sa femme, vn enfant & vne Servante	4
89	Estienne TERRASSE, du Vivarets, Peign ^r de Laine, sa femme, vn enfant, et deux Domestiques	5
90	Estienne MAURUS, du Berri, Manufacturier de bas, sa femme, trois enfans, vn ouvrier, vne veuve et son enfant	8
91	Pierre MAÇON, de Bourgogne, Perruquier, sa f ^e , trois enfans, et deux Domestiques	7
92	Le S ^r Charles DES HAYES, de Tours, M ^{re} de Langue, et sa f ^e	2
93	Isaac ROGER, de la Ville de Saint Quantin en Picardie, Mar- chand Gazier, sa femme, son Gendre, sa femme, et deux enfants du dit Isaac Roger	6
94	Olry TIROIR, de la Ville de Paris	1
95	Simon PIOT, des Cevennes, Ouvrier en bas, sa femme . . .	2
96	La Dame veuve de M ^r DE SAUCOURT, du Poictou, Chevallier, Sg ^r du dit lieu, quatre enfans, Mad ^{lle} DU ROSEY, vne servante et deux garçons	10
97	Isaac CHEVALLIER, de Rouen, Passementier, sa femme et quatre enfans	6
98	Nathali GISLE, du Languedoc, Manufacturier de bas, sa f ^e deux enfans, et vn apprentif	5
99	Pierre HANRI, du Languedoc, Teinturier, sa f ^e , trois enfans et vn garçon	6
100	Gaspard ESPARGNE, de Pau, Manufacturier, sa femme, deux enfans, et vne fille	6
101	Jacob LA FOSSE, de Metz, Imprimeur en toile, sa femme, et quatre enfans	6
102	Abraham LOUIS de la ville de Sedan, Maistre Tourneur en bois, sa femme, trois enfans et vn apprentif	6
103	Samuel LA GRANGE, de Sedan, Cardeur, sa f ^e , vn enfant, vne autre femme et son enfant	5
104	Imbert GRADELLE, de Montpellier, Fondéur, sa femme et deux enfans	4
105	Jean GUÉRIN, de Paris, Boutonnier	1
106	Le S ^r Jacob DAREST, d'Outerberg au Palatinat, Brasseur, sa f ^e et trois enfans	5

107	André FERMANT, Aubergiste, de Diepe en Normandie . . .	1
108	La femme du S ^r Pierre BEBERT, Marchand de Hambourg	1
109	Jean BROS, de Sedan, Tanneur, sa femme et trois enfans .	5
110	Daniel LA QUEUE, de Vitri le françois, Perruquier, sa femme, deux enfans, sa belle mere et deux ouvriers	7
111	Les S ^{rs} Pierre et Gascaris RAZE, de Béziers, Joualliers, et trois ouvriers	5
112	Le S ^r Charles JOURDAN, du Daupiné, Marchand, sa f ^e et deux enfans	4
113	Louis GAILLARD, de Metz, M ^{re} Chandelier, sa f ^e , trois en- fans et vn valet	6
114	Philipe JACOB, de Franckenthal, garçon Menuiser	1
115	Le S ^r René JARSELAT, de Grenoble, Maître de Langue, sa femme, trois enfans, et vne Servante	6
116	Guillaume LORS, du Languedoc, Mercier	1
117	Le S ^r Daniel MICHAU le jeune, de Paris, sa femme, sa belle soeur et une servante	4
118	Paul NOCRÉ, jeune garçon, du Metz	1
119	David AYMONT, de S ^t Hypolite, Cardeur de laine, sa f ^e et trois enfans	5
120	La veuve de Daniel TIRON, de Metz, trois enfans et vne Servante	5
121	Le S ^r Louis DE LA RUE, de Génève, Marchand et sa femme	2
122	Jean Pierre MIXE, du Languedoc, Sergir	1
123	Charles GARLIN, ouvrier en bas, du Languedoc, sa femme et un garçon	2
124	Le S ^r Jean FRANÇOIS, de Paris, Proselyte	1
125	Les Dem ^{elles} MOSELER, soeurs, de Champagne	2
126	Jean GUTTENNE pere, et Jean GUTTENNE fils, de Metz, Tailleurs, sa f ^e , et vn Apprentif	4
127	Pierre TAILLIFER, de Chasteauthiery, Confiseur, vne Servante et vn apprentif	3
128	Pierre TOUTIN, de Paris, Gazier, sa femme et son fils . . .	3
129	La Veuve du S ^r Estienne LE FRANÇOIS, de Rouen, six en- fans, deux ouvriers et vne Servante	10
130	La femme du S ^r Maître de Langue des Cadets . . .	1
131	Le S ^r Estienne DU TIN, de Sedan, Marchand, sa femme et cinq enfans	7
132	Jacob CHONÉ, de Châteauthieri, Facturier	1

Personnes.

131	Margueritte DE FEAU, de Lauzanne	1
132	Pierre VALETTE, de Nismes, sa femme et trois enfans	5
133	Daniel LA MAUDE, de Paris, Passementier, vn enfant, sa mere et deux ouvriers	5
134	Israel MONTEL, sa f ^e et deux enfans	4
135	Jean NOURY, Chapellier, de S ^t Quentin, sa f ^e	2
136	La veuve Pierre DE COMBLE, de Vassi en Champagne, et son fils	2
137	David BOUCHER, de la Province de Champagne, Jardinier, et sa femme	2

Les François Refugiez à Berlin sont au Nombre de Cinq
cents vingt deux Personnes 522



ROLE DES FRANÇOIS REFUGIEZ A COLOGNE.

31 DECEMBRE 1699.

	Personnes
100 Le S ^r Daniel MICHIAU, Marchand, de Las en Gâtinois, sa femme, deux filles, vne Servante et vn garçon de boutique	6
101 Jean ROSSIN, de Champagne, sa femme et deux fils . . .	4
102 Estienne MERLE, du Languedoc, Chirurgien et sa femme .	2
103 Jean LAFOND, de S ^t Hipolite, Facturier, deux fils et vne brû	4
104 Le S ^r Pierre MODERA, de Metz, Marchand et sa femme . .	2
105 La Dame veuve de M ^r le Baron DE FAUGIERES, sa Servante et vn Laquais	3
106 Demoiselle Magdelaine DE SOUES, de Languedoc icy . . .	1
107 Le S ^r JASSOY, Secretaire de Son Altesse Electorale de la ville de Metz, sa femme, deux enfans et trois personnes	6
108 Le S ^r Jaques DU BOIS, Eschevin, de Metz, Secretaire de Son Altesse Electorale, la Dem ^{lle} , sa femme, sa belle mere, sa belle soeur, sa niepce et vne Servante	6
109 Le S ^r DE LARREY, Escuyer, Conseiller d'Ambassade, la Dame sa femme et deux enfans	4
100 Le S ^r Jean Jacques ROUSSEAU, Threzorier du Roy de Pologne, la Dem ^{lle} sa femme, sa mere et vne Servante	4
101 FAURÉ, Perruquier, sa femme, son beau frere, son Cousin et vn enfant	5
102 VALLESSE, Tailleur, sa f ^e et six enfans	8
103 Pierre CLAUDE, de Metz, Boucher, et sa femme	2
104 La Dame Veuve de M ^r DE BONNEVAL de Nismes, deux fils et vne Servante	4
105 Jean SIMONNET, de Nettancourt en Champagne, Traitteur, sa femme, trois enfans et vn valet	6

Personnes.

106	Nicolas BALICOURT, de Verdun, vn valet et vne Servante	3
107	Messire Theodore DE BELLAY, Chevallier Seigneur de Montbrelay, conseiller d'Ambassade, et vne Servante	2
108	Jacques MINOT, d'Orleans, sa femme et trois enfans	5
109	Messire Gabriel DE CHAHAIGNES, Chevallier Seigneur de Verviers	1
110	M ^r Louis LE BACHELLÉ, de Metz, Trezorier de S. A. E., la Demoiselle sa femme, deux fils, Six Nieces, Le S ^r LA CLOCHE, Commis, Le S ^r LE BACHELLÉ, aussi facteur et trois Servantes	15
111	Le S ^r François MICHAU, d'Orleans, Chirurgien, sa femme et vn Compagnon, et aussi deux Parantes	5
112	David HETLER, de la ville de Metz, Maitre Escrivain, sa femme, deux filles, Paul GUERLANGE, M ^{re} Perruquier, son Gendre, aussi de Metz, sa femme, vn Apprentif, et deux Pensionnaires	9
113	M ^r Charles Marquis DE CHANDIEU, de la Province du Lyonnois	1
114	Pierre MEUNIER, nouveau Proselite, Faiseur de bas	1
115	Louis LE ROY, de la Province de Brie, Horloger, et sa femme	2
116	La Demoiselle AUCONTE, de la ville de Gyen sur Loire	1
117	Daniel ROUCHEL, de Metz, Chirurgien	1
118	Le S ^r Louis GUERRE, de Metz, Marchand et vn garçon	2
119	La Dame Veuve de Messire Charles FOUQUET, Chevallier Seigneur de Bourniseaux, Gentilho ^s de la Province du Poitou; trois filles et vne Servante	5
120	Messire Henri Charles FOUQUET, Chevallier, Seigneur de Bourniseau, du Poitou, Conseiller d'Ambasfade, la Dame sa f ^e et deux filles	4
121	Demoiselle Anne DE BERON, de Normandie	1
122	Le S ^r Jean LE COQ, de Metz, Marchand, sa femme, sa belle soeur, et deux Domestiques	5
123	Le S ^r LE COCQ, de la ville de Metz, Advocat, et la Demoiselle sa soeur	2
124	Le S ^r Jean ESTRÈNE, de Metz, Manufacturier de bas, sa femme, deux enfans, son frere, deux Ouvriers et vne Servante	8
125	Jean FAHRE, de Montpellier, sa femme & quatre enfans	6

116	La Dame Veuve de Monsieur DE RAUCOUL, Chevallier Seign ^r de Raucoul, Colonel d'Infanterie au Service de S. A. E., deux enfans et vne Servante	4
117	La Dame DESPARON, de Provence, quatre enfans, et sa Niepce	6
118	Le Sieur Pierre FROMERI, de la ville de Sedan, Arquebuzier, et Lapidaire en Acier, sa femme, cinq enfans, vn Apprentif et vne Servante	9
119	Le S ^r David MARTIN, de Metz, Manufacturier, sa f ^e , vn enfant, vn Neveu, trois Ouvriers et vne Servante . . .	8
120	Le S ^r Pierre DUMAS, de Langoumois, Chirurgien, sa femme, trois enfans et vn Compagnon	6
121	Le S ^r Jacob PERARD, de Champagne, Peruquier, sa f ^e , trois enfans et vn garçon	6
122	Jean BARRÉ, de Vitri, Marchand, sa femme et son frere . .	3
123	Les Dem ^{lles} Marie et Magdelaine GAUTHIER, soeures, de Dijon	2
124	Le S ^r Isaac MODERA, de Metz, M ^{re} Orfevre, sa femme, quatre enfans et son Neveu	7
125	François LE BERT, de Paris, Boutonnier, sa femme, quatre enfans, sa belle mere, son Neveu et vn Compagnon . .	9
126	Jacques LE BERT, de Paris, Boutonnier, & sa femme . . .	2
127	Le S ^r Paul COLIN, de Vitri, Marchand, et cinq enfans . .	6
128	La Veuve de M ^r GABRIEL, de Neuville, sa nièce et vne Servante	3
129	Le S ^r Louis MANGIN, de Metz, Marchand, la Dem ^{lle} sa femme, quatre enfans, vne Nièce, deux garçons de boutiq. et deux Serv ^{tes}	11
130	Le S ^r Daniel BURGEAT, de Champagne, Marchand, sa fe., trois filles et vn fils, vn garçon et vne servante	8
131	Le S ^r Louis ROUCÉL, de Metz, Orfevre, sa f ^e , son beau frere, vn enfant et vn aprentif	5
132	La Dem ^{lle} de BEGNIPONT, de Champagne, et vne Servante	2
133	Le S ^r Jean DROUET, de Champagne, Con ^{tr} de la Justice Supérieure Françoisé, la Dem ^{lle} sa merc, sa soeur et vne Servante	4
134	Le S ^r QUINTIN, Tailleur	1
135	Le S ^r BRUYER, Paumier, nouvau Proselyte	1
136	Jean COLAS, de Metz, Chandelier, et sa f ^e	2

Personnes.

197	Le S ^r Pierre DESSA, du Berri, Orfevre	1
198	Susanne HUAN, de Metz	1
199	Marie AVON, du Dauphiné	1
200	Pierre CLAUDE, et sa f ^e , de Metz	2
201	Jean DUFRENE, du Palatinat, Marchand de Tabac	1
202	Sa f ^e et deux Domestiques	3
203	Samuel BOUILLON, Chaudronnier	1
204	Remon CANTEGOR, de Guyenne, sa femme et deux garçons	4
205	Paul SIMON, de Metz, Marchand, sa femme, huit enfans, et vne Servante	11
206	Isac OLIER, de Montauban, Tailleur, sa femme et sa soeur	3
207	Charles GOY, Facturier de bas, sa f ^e , vn enfant et vn Ap- prentif	4
208	Anthoine ASTRUT, Marchand, du Languedoc	1
209	Marie RENÉ, de Mesme, aussi de la Province du Languedoc	1
210	Daniel MUSSET, de Champagne, Marchand de vin, Il a Epouzé vne Allemande, et a trois enfans	4
211	Le S ^r Samuel ROYER, de Champagne, Marchand, sa f ^e , quatre enfans, sa soeur et vne jeune fille	8
212	Zacharie MAIRE, de Metz, Procureur, et son fils	2
213	Le S ^r GUY, de Bedarieux, Con ^{te} à la Justice Françoisse, et la Dem ^{lle} sa femme	2
214	Maurice RIDE, d'Irlande, Cordonnier, & sa femme	2
215	Le S ^r CHARTRON, de Guyenne, Boutonnier, sa femme, vn enfant et son frere	4
216	Jean DURETOUR, du Languedoc, Tailleur	1
217	La Dem ^{lle} DE LESPINASSE	1
218	Pierre DAUCHET, du Languedoc, Perruquier, sa femme, deux enfans et vne Servante	5
219	Pierre FROMENT, Facturier de bas, de la ville de Sedan, sa femme, vn enfant et trois Compagnons	6
220	Jean SOUCH, Mercier, Languedocien	1
221	Isaac ROZET, du Languedoc	1
222	Jean HESTOT, de Rouen, Maître Chapelier, et sa femme	2
223	Abraham CAVALLIER, du Languedoc, Tailleur et vn enfant	2
224	Jean BAREY, de Guyenne	1
225	M ^r ROUSSEL, de Champagne, Docteur en Medecine, la Demoi- zelle sa femme et trois enfans	5
226	Estienne ROUX, de Provence, Facturier de bas, et sa femme	2

	Personnes.
227 François FAVIER, de Provence, et sa soeur	2
228 Daniel GILLETTE, de Vitri, Perruquier	1
229 Paul PRIN, de Sedan	1
230 Le S ^r Isac NAUDÉ, natif de la Ville de Metz, Manufacturier de bas au métier, sa femme, cinq enfans et deux Com- pagnons	9
231 Daniel MAZORI, Parfumeur, du Languedoc, et sa femme .	2
232 Le S ^r ARMET, Libraire, de Bourgogne	1
233 Jean PORTAIL, du Languedoc, sa mere & sa soeur . . .	3
234 Le S ^r Estienne GAILLARD, de Rouen, Jouiïallier, sa f ^e , quatre enfans et vne Servante	7
235 Le S ^r Jean DE MARSAL, de Metz, Marchand, sa femme et trois enfans	5
236 Le S ^r Pierre PHILIPPE, de Metz, Marchand, et ses deux fils .	3
237 Ponselet LA COUR, de Sedan, Faiseur de Boucles, sa f ^e et vn enfant	3
238 Le S ^r Jean PERRIN, du Languedoc, Marchand, et sa femme	2
239 Le S ^r Daniel NEGLIS, Maitre d'hostel chez M ^r Dóberzinsky, et sa femme	2
240 Le S ^r Pierre MICHAU, de Gyen sur Loire, M ^{re} chirurgien, sa femme, sa belle mere, sa niece et vn garçon	5
241 Le S ^r Samuel COLIVEAU, de Nettancourt, Orfevre, sa femme et vn ouvrier	3
242 Marie COLLIVEAU, de Nettancour	1
243 Le S ^r Abraham PELLE ^r TE, de Rouen, Marchand, sa f ^e et deux enfans	4
244 Le S ^r Isaac MEMMIN, de Paris, Commissaire de Marine, La D ^{lle} sa femme, trois enf. et vne Servante	6
245 Le S ^r Jean JOURDAN, du Dauphiné, Marchand, sa f ^e , sa soeur, et vn garçon	4
246 Pierre LAMBERT, de S ^t Menhault, Jardinier, et sa femme .	2
247 Le S ^r SERVAS, de Champagne, Gantier, sa belle mere et ses deux belles soeurs	4
248 Les S ^{rs} HUAUT freres, de Geneve, Peintres en Mignature, leurs femmes et sept enfans	11
249 Le S ^r PERAULT, de la Province de Bourgogne, Marchand, sa femme, trois enfans, et trois Domestiques	8
250 Le S ^r Daniel GILLET, Maitre Apotiquaire, de Vitry le françois, sa femme et trois enfans icy	5

Personnes.

351	Anthoine BERNAUD, Perruquier, sa femme et vn Compagnon	3
352	Le S ^r Jean CARITA, de Metz, M ^{re} Apotiquaire, sa f ^e , quatre enfans et vne Servante	7
353	Charles GALBERT, de Grenoble, Desfineur, et deux enfans .	3
354	Dem ^{lle} Margueritte de S ^r ANDRÉ	1
355	La Dame de MONTMARTIN, son fils et vne Servante . . .	3
356	Jean Pierre BORELLI, natif de Provence, & sa fille . . .	2
357	Le S ^r Jean COULLEZ, de Metz, Marchand, sa f ^e , cinq enfans, trois neveux et niece et deux Servantes	12
358	Messire Jean DE MAXUEL, de la Ville de Rouen en Normandie, Chevallier, Seigneur des Champs &c.	1
359	Le S ^r Jean HIAN, de Metz, Marchand Tanneur, sa f ^e , quatre enfans et trois Domestiques icy	9
360	Judith BALLON, native de Metz	1
361	Pierre WOIRIOT, de Metz, Peruquier	1
362	Le S ^r Charles HUMBERT, de Metz, Procureur, sa femme et vn enfant	3
363	Daniel BEAUDESSON, de Metz, Arquebuzier, sa femme, sa niece, et vn Apprentif	4
364	Le S ^r Isaac BOUCHON, de Metz, Maistre Orfevre, et sa femme	2
365	Anthoinette HOUSSETTE, et Marie MATTHIEU, de Metz . .	2
366	Daniel DE FAUX, de Metz, Maitre Cordonnier, sa femme et deux enfans	4
367	Abraham CHONÉ, de Metz, Coûtelier, & sa femme . . .	2
368	Estienne NOEL, de Metz, Orfevre	1
369	Flerie DERISSON, du Vivarets	1
370	André LOTHIER, de la Province du Dauphiné, et sa femme	2
371	Pierre ROSTAN, du Dauphiné	1
372	La Veuve du S ^r JACOB, de Metz, Sellier, & quatre enfans	5
373	Samuel ROBIN, de Champagne	1
374	Esther Millot	1
375	Claude FOUR, de Nismes, Cordonnier, sa f ^e et sa mere . .	3
376	Margueritte GACHÉ et son fils, du Palatinat icy	2
377	La Veuve de Daniel ARCHAMBAUT, de la Ville de Sedan .	1
378	Le S ^r Jean ROUSSEAU l'ainé, de Paris, sa f ^e et six enfans .	8
379	Demoiselle Marie BELAIR, de Paris, et vne Servante . . .	2
380	La Dem ^{lle} Veuve de M ^r GOFFIN, de Metz, Les deux Dem ^{lles} ses filles et vne Servante	4
381	Dem ^{lle} Charlotte TIETRI, de Langres	1

302	Matthieu LANGLOIS, de Paris, sa femme & deux enfans	4
303	Isaac PETIT JEAN, de Metz, Armurier, sa f ^e , sa fille, son Gendre, vne autre fille & trois ouvriers	8
304	Dem ^{lle} Elizabeth GARNIER, de Hambourg	1
305	François FAVAS, de Bourgogne, Perruquier, sa f ^e , vn enfant et vn garçon	4
306	Le S ^r MILLOT, de la Province de Champagne, et sa femme, Marchand	2
307	Le S ^r TONDEUR, de Metz, Marchand, sa femme, son associé, sa mere et vn apprentif	5
308	Jean GUY, de Montauban, Estaminier, sa f ^e et deux enfans	4
309	André MONMANGIN, de Montauban, Estaminier, sa f ^e et deux enfans	4
310	André SONNEROLLE, du Languedoc, Estaminier, sa femme, vn enfant et deux apprentifs	5
311	Le S ^r Isac BOURDELIER, du Languedoc, Maître Peruquier, sa f ^e et quatre enfans et vn Compagnon	7
312	Gaspard BON, d'Uzés en Languedoc, Peigneur de Laine	1
313	Laurent ALLEINES, du Dauphiné	1
314	David GRIVEL, du Languedoc, Fais ^e de bas, sa f ^e et vn enfant	3
315	Le S ^r Daniel ROUCÉL, de Metz, Manufacturier, sa f ^e , Six enfans, vn Apprentif et vne Servante	10
316	Estienne REY, de Provence, Rubanier, sa femme et vn enfant	3
317	David GO, sa f ^e et trois enfans	5
318	La V ^e du S ^r LE LOUP, de Normandie, son Commis et vne Servante	3
319	Le S ^r Jacob HUET, de Metz, Horlogeur, sa femme et quatre enfans	6
320	Le S ^r Jean DU SARRAT, de Bayonne, Libraire, sa f ^e et vn enfant	3
321	Jacob GIMEL, de Metz, Cordonnier, sa f ^e , trois enfans et deux Compagnons	7
322	Pierre LE JEUNE, Facturier de bas, sa f ^e et vn Compagnon	3
323	Pierre RICHARD, Chapellier, sa femme et trois enfans	5
324	La Dem ^{lle} RILLIER, du Languedoc	1
325	Daniel CLAUSSE, de Metz, Marchand, sa f ^e et deux enfans	4
326	Pierre JONQUIERE, de Nismes, Marchand de vin, so f ^e , et vn enfant	3

Personnes.

307	Estienne COULON, de Nismes	1
308	Le Sr Elie HAZARD, de Metz, Confiseur, sa femme et trois enfans	5
309	La Veuve du Sr PIETTE, de Sedan	1
310	Abraham BLANBOIS, de Metz, Aubergiste, sa f ^e , et trois enfans	5
311	Le Sr Estienne ARMET, Marchand, sa femme, deux enfans et deux Parantes	6
312	Jacques NEY, du Languedoc	1
313	André LE BERT, de Nimes	1
314	André PESCHER, de Champagne	1
315	Le Sr JASQUIER, Marchand de vin	1
316	Nicolas DUFRENE, du Palatinat, sa femme, deux enfans, et trois neveux. &c.	8
317	Pierre LE FÈVRE, de Lyon, Passementier et son frere	2
318	Daniel VANVILLE, de Sedan, Tailleur et deux enfans	3
319	Jean MOREL, du Languedoc, Marchand	1
320	Jean VIART, de Châlons, Marchand	1
321	Sa femme et quatre enfans	5
322	Dem ^{lle} Suzanne ROYER, de la Province de Champagne	1
323	Le Sieur Robert ROGER, de Rouen en Normandie, Imprimeur et Libraire de la Cour, quatre enfans et vne Servante	6
324	M ^r Philippe DUHAN, Escuyer Seigneur de Joudun, de Paris, la Dame sa femme, quatre enfans et vne Servante	7
325	Jsaac RICHARD, de Metz, Maître Cordonnier, et sa femme	2
326	Pierre Bureau, Lapidaire, et sa femme	2
327	Jacques SEVIN, d'Orleans, Tailleur, sa femme et deux enfans	4
328	Le Sr COLOMBÉ, du Languedoc	1
329	Pierre CHAMPION, de Metz, Boucher, sa f ^e , deux enfans et vne Nièce	5
330	Jean DINAN, de Metz, sa femme & deux enfans	4
331	Daniel ANTHOINE, de Metz, Coutelier, sa f ^e , trois enfans et vn ouvrier	6
332	La Veuve BRUYERE, du Berri	1
333	Le Sr Jacques SPERENDIEU, du Languedoc, sa femme et trois enfans	5
334	Le Sr Paul RONDEAU, de la Ville de Sedan, Marchand Confiseur, sa femme et vn enfant	3
335	La Dem ^{lle} MICHELLET, de Metz	1

328	Charles WOIRGARD, de Metz, Chandelier, sa femme et vn enfant	3
327	Germain MICHELIN, de Sedan, sa femme et son frere . .	3
328	François YGONNET et Louis ROUSSON, du Vivarets, faiseurs de bas, et son frere	3
329	La Dame femme de M ^r KEULSCH, Threzorier de Monseigneur le Prince Electoral	1
330	Jacques NAUDÉ, de Paris, Brodeur, sa femme et vn enfant	3
331	Germain LA VIE, de Montpellier, Tailleur, sa f ^e et vn apprentif	3
332	Pierre GUERSIN, Marchand	1
333	Jean SEMAINE, du Dauphiné, sa femme et vn enfant . . .	3
334	Jean TOUSSAINT, de Sedan, Potier d'Étain, sa femme et cinq enfans	7
335	Estienne LIEGER, de Champagne, faiseur de bas, sa f ^e et quatre enfans	6
336	La V ^e Pierre SOIGNEZ et deux enfans	3
337	Jacques MARCHAND, de Flandres, sa femme et son fils . .	3
338	Vidal FARGER, Faiseur de bas, sa f ^e et trois Domestiques .	5
339	La Veuve ROUERDE, vn enfant et trois Domestiques . . .	5
340	La Veuve de Pierre HERITIER	1
341	Jacques LEGERE, de Chatillon sur Loire	1
342	Le S ^r Pierre NISSOL, du Languedoc, Marchand de vin, sa f ^e et deux enfans	4
343	Sara RAMU, de Geneve, et deux enfans	3
344	Le S ^r Jean Didelot, de Metz, sa f ^e , trois enfans et vne Servante	6
345	Le S ^r Charles DE BOUZE, de Metz	1
346	Estienne JAMETS, du Dauphiné, sa f ^e , deux enfans, vn apprentif et deux filles	7
347	Jacques GOGIN, de Metz, Maitre Passementier, et sa femme	2
348	Le S ^r Pierre MAÇONNEAU, de Lyon, Traitteur, sa femme et deux enfans	4
349	Esther HANNESSE, de Metz	1
350	M ^r DE CORMON, S ^r des Bordes, de Brie, La Dame sa femme, sa Nièce et deux Domestiques	5
351	Jean COLIN, de Metz, Traitteur, sa femme, deux enfans, et vne Servante	5
352	Moyse GAILLOT, du Poitou, sa f ^e , cinq enfans, et deux apprentifs	9

Personnes.

103	Daniel GODFRIED, et sa soeur	2
104	Samuel NOEL, Cordonnier, de Metz, sa femme, et deux Compagnons	4
105	Suzanne COUVANNE, de Metz	1
106	Le S ^r PETIT, de Paris, Manufacturier de bas, sa femme et deux fils	4
107	Pierre GARLAU, de Bourgogne, Passementier, sa f ^e , vn enfant, et vn garçon	4
108	Le S ^r Paul AMAN, de Sedan, Manufacturier, sa f ^e , trois enfans, et sept autres Parents de Metz.	12
109	Trois garçons, ouvriers en bas, de la Manufacture du dit S ^r AMAN	3
110	Marie DUPRAS, d'Auvergne	1
111	Isaas DESCA, de Metz, et sa femme	2
112	Daniel POMERAITE, de Guyenne	1
113	Pierre PAVRET, de Paris, Passementier, sa f ^e et vn enfant	3
114	Jacques PAVRET, de Paris, Marchand de vin, sa f ^e , trois enfans et vne fille	6
115	Anne Catherine SIMON et Esther COLIN	2
116	Jacques CAUSSE, de Montpellier	1
117	François CAVALIER, du Languedoc, Tailleur, et deux garçons	3
118	Pierre FOUSILLAC, du Languedoc, Boutonnier, sa femme et deux enfans	4
119	Jacques DU CLOS, du Vivarets, Faiseur de bas, sa femme, vn enfant, trois Compagnons et la Veuve DU CLOS et son fils	8
120	Le S ^r André LE JEUNE, Marchand, sa femme et deux Domestiques	4
121	Pierre DE L'ORMEL, de Diepe, Marchand et sa femme	2
122	Le S ^r Salomon LE ROUX, de Paris, Tailleur, sa femme, vn enfant et deux Domestiques	5
123	Le S ^r Pierre BONAIRE	1
124	La V ^e BERNONVILLE, de Sedan, Couturiere, deux filles, sa Soeure et vne ouvriere	5
125	Le S ^r Pierre CATEL, de Sedan, Potier d'Etain, sa f ^e et six enfans	8
126	La Dem ^{lle} Veuve de M ^r PERSODE, de Metz, Eschevin, sa fille et vne Servante	3
127	Le S ^r Jean DE LA TERRASSE, Escuyer, de Rennes en Languedoc	1
128	Salomon GRAVEUR, de Sedan, cinq enfans et vne Servante	6

	Personnes.
399 Jacques GUY, du Languedoc, Marchand	1
399 Samson GUSSET, de Montauban, Tailleur, et sa femme . .	2
399 Pierre QUIEN, de Metz, Chandelier, sa f ^e et vn garçon . .	3
399 Pierre BRUYERE, du Languedoc, Menuisier, sa femme et deux enfans	4
399 Jean DU PLY, du Languedoc, Escrivain	1
399 Jean CORNET, de Mons, Tabaquier, et sa f ^e	2
399 Le S ^r François THOMAS, Marchand, sa femme, deux enfans et vne Servante	5
399 Jacques LEBERT, de Villerbel et sa femme	2
399 Michel DE NOY, Perruquier, sa femme et deux enfans . .	4
399 Isabeau RIOUX, du Vivarets	1
399 Le S ^r Jean PERARD, de Vitri le François, Marchand, sa femme, quatre enfans et trois Domestiques icy	9
400 Pierre ANTHOINE, de Metz, Coutelier, sa femme et trois enfans	5
401 Le Sieur André GUY, de Bedarieux en Languedoc, Manu- facturier de bas, son fils et trois Compagnons	5
402 Jean LOMBARD, Ouvrier en Laine, sa femme, son fils et vn Compagnon	4
403 Guillaume DOUSLAC, du Languedoc	1
404 La Demoiselle Veuve de M ^r Alexandre DU CLOS, Conseiller de Son Altesse Electorale, deux fils et trois Domestiques	6
405 Pierre MOLLET, Manufacturier, de la ville de Montauban .	1
406 Pierre André CHOSSUL, du Vivarets, Gantier, et vn Com- pagnon	2
407 La femme du S ^r François MENADIER, Valet de pied de S. A. E. et quatre enfans	5
408 Estienne MENADIER	1
409 Benjamin COULLON et sa Soeur	2
410 La Veuve du S ^r GRANDIDIER, de Jamets, Perruquier, quatre enfans et une Servante	6
411 Michael BOURDELIER et sa femme	2
412 Louis TONDEUR, de Metz, Chandelier, sa femme et trois enfans	5
413 David MAIRE, de Metz, sa f ^e et deux enfans	4
414 Pierre SALOMON, de Metz, facturier de bas, sa f ^e et deux enfans	4
415 Isaac QUANTIN, de Metz, Tailleur, sa femme et vn enfant .	3

Personnes.

101	Daniel PLASSE, de Suisse, Menuisier, sa femme, vn enfant et vn Compagnon	4
102	Pierre BATHIER, de Grenoble, Tanneur et sa femme	2
103	Daniel GONDREVILLE, de Metz, Cordonnier, et sa f ^e icy	2
104	Le S ^r Jean BARABAN, de Sedan, Tapissier, sa f ^e , six enfans, sa mere et deux Compagnons	11
105	La Veuve Jacob BELMAN, de Champagne, et trois enfans	4
106	La femme du S ^r LA MARCHÉ, de Champagne, Marchande, sa fille et deux Servantes	4
107	David GUERARD, natif de la Ville de Metz, M ^{re} Perruquier, sa femme, cinq enfans et deux Domestiques	9
108	La Veuve FONTAGNEUX	1
109	Le S ^r Jean DESNERIA, de Metz, Jouallier, sa f ^e , vn enfant et vn garçon	4
110	Le S ^r BURGEAT, de la Province de Champagne, Procureur Fiscal, sa femme, sa fille, deux ieunes Pensionnaires, et vne Servante	6
111	Le S ^r François CHYON, Apoticaire, sa femme et deux enfans	4
112	Dem ^{lle} Louyse CHION, et deux enfans	3
113	Daniel SIMON, M ^{re} Chapellier, de Metz, sa femme et trois enfans	5
114	Anthoine MACONIER, Marchand, sa femme et son frere	3
115	Le S ^r Pierre GARNICHAT, de Vitri, deux filles et vn neveu	4
116	Jeremie CONSTANT, de Paris, Passementier	1
117	Jean Pierre PELLOT, du Berri	1
118	Pierre LA WALLE, de Metz, Jardinier, sa femme et vn enfant	3
119	Jacques LOQUIN, de Diepe, et ses deux soeurs	3
120	Abraham BOQUET, de Picardie, sa femme & cinq enfans	7
121	Pierre ROUSTANT, Porteur de Chaize, sa femme et deux enfans	4
122	Daniel CARON, sa f ^e et trois enfans	5
123	Pierre BESSINE, du Vivarets, sa femme et deux enfans	4
124	François FONTAINE, faiseur de bas	1
125	Philipe DE BRASSIEUX, du Dauphiné	1
126	Paul Vieille JOVE, sa f ^e et trois enfans	5
127	Pierre DE BRESON, Tailleur	1
128	Isac MARICOUR, de Picardie, sa femme et trois Enfants	5
129	Jean ROUX, du Dauphiné, et sa femme	1
130	Jean Philbert MERLE, Porteur de Chaize	1

446	Abraham DELFALTRIN, de Sedan, et sa f ^e	2
447	François Louis MONTANDON, de Neuschâtel en chastel en Suisse, Arquebuzier, sa femme, deux enfans, son Oncle, sa Tante et vn garçon	7
448	Isaac et Jean BOUCHER, et trois enfans	4
449	Josias VAUDENIER	1
450	Jean BINON, de Rouen, Chaudronnier, sa femme, deux enfans et vn Compagnon	5
451	La Veuve du S ^r POINLOU, de Champagne, Marchand de vin, trois enfans et sa soeur	5
452	Paul GOULLON, de Metz, Boucher, sa femme et deux enfans	4
453	Jacques ROGER, de Champagne	1
454	André LA WALE, de Metz, Tailleur, sa femme et vn enfant	3
455	Jean BOURDALLIER, Tailleur, et sa femme	2
456	Anthoine CHOLLET, du Vivarets, Cordonnier, sa f ^e , deux enfans et vn Apprentif	5
457	Pierre DOUCE, Cordonnier, de Nismes, sa femme & quatre enfans	6
458	Jean BUNEL, Marchand, natif de la Ville de Sedan, la Demoiselle sa femme et vne fille	3
459	Le S ^r MUSSET, de Champagne, Marchand de vin, sa femme, & quatre enfans	6
460	Daniel SABY, de Guyenne	1
461	La femme du S ^r SCHMIDT, Confiseur, et sa fille icy . . .	2
462	La femme de M ^r BESCHIFER, Capitaine, et son frere, de Champagne	2
463	Le S ^r Jean D'HERVILLI, de Picardie, Notaire, sa f ^e et un enfant	3
464	Pierre LUGET, de S ^{te} Menchoult, Marchand, et sa femme .	2
465	Jacques COLIVEAU, de Champagne, sa femme & deux enfans	4
466	La Veuve Moyse LOUIS, de Champagne, vne fille et une Parante	3
467	La Veuve des MAY	1
468	Le S ^r Louis WARIN, de Sedan, sa femme, vn enfant et sa mere	4
469	Jean MALAISÉ, de Metz, Serrurier	1
470	Claude HINCHELIN	1
471	Jean JAMÈS	1
472	Thomas PARTOY, de Metz	1

	Personnes.
003 Pierre GUILLEMIN, Peruquier, de Metz	1
004 Elie PESTRUI, Cordonnier, du Perigord	1
005 Jean Pierre NIESON, du Vivarets	1
006 Jean CHABERT, du Languedoc	1
007 Isaac PEYER, de Guyenne, & sa femme	1
008 Jean Pierre SERVET, sa f ^e , sa belle mere, et deux Compagnons	5
009 Jean TRISTAINE, de Metz, Tapiissier, sa femme & quatre enfants	6
010 Pierre BOURGUIGNON, de Paris, sa f ^e et trois enfans icy . .	5
011 Dem ^o François MILLOT	1
012 Jean BARIZIEN, Maitre Perruquier, natif de Lorraine, sa femme, quatre enfans et sa belle soeur	7
013 Daniel GEVIN, Orfevre, sa femme et trois enfans icy . . .	5
014 La V ^e du S ^r PRUD'HOMME et son fils	2
015 Paul COLLIGNON, de Metz, Tailleur	1
016 Anthoine HOLAN, Serger, sa femme et deux enfans	4
017 Le S ^r Pierre CHIFFLAR, de Champagne, Marchand, sa f ^e et deux enfans	4
018 La belle soeur du dit S ^r CHIFFLAR et vne Serv ^o	2
019 Josué THELIN, sa f ^e et six enfans	8
020 Marc DOLLET, de Sedan	1
021 Le S ^r Charles RICHER, du Dauphiné, Perruquier, sa f ^e , deux enfans et deux garçons	6
022 Jacques ARNOULD, du Languedoc, sa femme et vn enfant .	3
023 La Veuve ROUEGUE, de la ville de Nismes, et sa mere .	2
024 Philippe ANGLADE, Proselyte	1
025 M ^r Pierre MORGUES, de Paris, Commissaire des Guerres, et trois enfans	4
026 La Dame DU CROS, de Nismes, et deux filles	3
027 Le S ^r Pierre ARCHIMBAUT, de Montelimar, Lecteur et Chantre, et son fils	2
028 Le S ^r Jacob PERARD, de Champagne, Marchand, trois enfans et vn garçon	5
029 La Veuve de Jean BERNARD, de Pragelas, et son fils . . .	2
030 Barthelemi et Moyse BOURSOT	2
031 Dem ^o Louise ROYER, de Vitry	1
032 Suzanne Magdelaine HORGUELIN	1
033 Sara LE VERT, de Metz	1
034 Louis ROBERT et sa femme	2

805	Paul BLANVALLET, de Metz, Chaudronnier, sa femme et trois enfans	5
806	Abraham BLANVALLET, de Metz, Chaudronnier, sa f ^e , vn enfant et vn neveu	4
807	Le S ^r Marc Antoine DE VIGNEULLE DE LA VALLETTE, Gentilhomme des Cevennes	1
808	David ARNAUD, Cordonnier, sa f ^e et vn fils	3
809	Le S ^r Anthoine PALMIER, Apoticaire, de la Province de Guyenne, sa femme, deux enfans, son frere, et vne Servante	6
810	Alexandre ALBI, d'Aix	1
811	Jean Jacques GAYE, de Coppel	1
812	Jsaac BOUILLON, de Bourgoigne	1
813	Estienne DE BOUSSE, de Geneve	1
814	Jacques GAYET, de Metz	1
815	La femme du dit GAYET, quatres enfans et sa soeur	6
816	Daniel CATEL, de Sedan, Potier d'Etain, sa f ^e , quatre enfans et vn apprentif	7
817	Le S ^r Robert JACOBÉ, de Vitri, la D ^{lle} sa femme, deux filles et vne Servante	5
818	Dem ^{lle} Charlotte FERRI, de Metz	1
819	Dem ^{lle} Louise MARSAL, de Metz	1
820	Les D ^{lles} DE BRIOU, du Poitou, et vne Serv ^{te}	3
821	La Veuve POIRET, de Metz, Fourbisseur, & trois enfans	4
822	Anthoine THOMAS, Provençal, sa femme & deux enfans	4
823	Philipe HANIN, de Calais, Tabaquier, sa f ^e et deux enfans	4
824	Louis COLIN, de Champagne, Coutelier, sa f ^e et deux enfans	4
825	Oudec COCHIN, de Vitry	1
826	Anthoine LE FEBVRE	1
827	Isaac MOUZON, de Metz, Tanneur, sa femme, deux enfans, et Paul VELONNE	5
828	Jacques BAILLARD, de Sedan, M ^{re} d'Éscolle, sa femme & vn fils	3
829	Henri RUHT, de Sedan, sa femme & vn enfant icy	3
830	La Veuve de Jean HAUCHARD, de Metz	1
831	Françoise CHARPANTIER, de la Ville de Sedan icy	1
832	Le S ^r Pierre JASSOY, de Metz, Jouallier, sa f ^e et cinq enfans	7
833	Le S ^r Isaac LE ROUX, de Châlons, Marchand, sa femme et trois enfans	5

	Personnes.
101 La Veuve de Daniel GREIN, et sa fille	2
102 Jeremie MORVILLE, de Metz, Peruquier	1
103 Jean VAUTRÉ, de Champagne, Cordonnier	1
104 Il a sa f ^e et quatre enfans	5
105 Josué COUSIN, de Metz, sa f ^e et sa fille	3
106 Isac RENAUD, de Champagne, Traitteur, & sa femme . . .	2
107 Bastien EVRARD et sa femme	2
108 Le S ^r VINCENT, Champenois, Traitteur, sa f ^e , cinq enfans et quatre Domestiques	11
109 Estienne THEVENIN, de Metz, Potier d'Estain, sa femme, cinq enfans, sa mere, vn garçon et vne Servante	9
110 Abraham AUBERT, de Vassi, Tailleur, sa femme et deux enfans	4
111 Demoiselle Suzanne BART	1
112 Le S ^r Pierre LA GARDE, de Metz, Tanneur, et sa femme . .	2
113 Elizabeth SARRY	1
114 Françoise DU CROS	1
115 Le S ^r Paul FORMÉ, de Champagne, deux enfans, la Dem ^o sa soeur et deux niepces	7
116 Jacob HEUMEUR, Tabatier	1
117 Jeanne et Suzanne JORIS	2
118 Anthoine BLANC, de Montpellier, Tailleur, sa femme, deux enfans, son pere & vne Servante	6
119 Les S ^{rs} DURQUAN pere et fils, Medecins, et la f ^e du pere, et vne Servante	4
120 Jean ROCHEFORT, sa f ^e et six enfans	8
121 La Veuve de Paul MARTIN et sa fille	2
122 Isac DU SAUL, du Languedoc, Tailleur	1
123 Elie LHUINE, de Metz, Tailleur, sa f ^e , deux enfans, et sa belle mere	5
124 Jean CHEVILLOTTE, Champenois, Maçon, sa femme et deux enfans	4
125 Le S ^r Paul QUIEN, de Metz, Huissier ez Justices Françaises, sa f ^e et son fils	3
126 Jean MAROT, de Champagne, Cordonnier, sa femme et trois enfans	5
127 Paul WOLERE, du Dauphiné, Boutonnier, sa femme et deux apprentifs	4
128 Pierre SALOMON, de Xaintonge, Boulanger, et sa femme . .	2

	Personnes.
169 Paul GUIMONT, de Blois, Cordonnier	1
169 Estienne SEVIN, Marchand de vin, sa f ^e et vne Servante .	3
166 Le S ^r Jean BREHÉ, de Metz, Secretaire de S. A. E., sa femme, le S ^r BREHÉ son Pere, vne nièce & vne Servante	5
168 Les deux Dem ^{ll} e NOCRÉ, de Metz	2
166 Le S ^r Jacob VIART, de Champagne, sa femme et deux enfans	4
167 Le S ^r BOUCHARD, sa femme et deux enfans, de la Ville de Geneve	4
168 Le S ^r Jean LAMBLET, de Metz, Apotiquaire de la Cour, sa f ^e , deux enfans, le S ^r LE VERT son Gendre, sa f ^e et vne Servante	7
169 Le S ^r Abraham HUMBERT, de Metz, Marchand, sa f ^e , quatre enfans et vne Niepce	7
170 Le S ^r Armand MAILLETTE DE BUY, de Metz, Con ^{sr} de Commerce de S. A. E., la Dem ^{ll} e sa femme, quatre enfans et vne Servante	7
171 Le S ^r CORVISIEZ, de S ^{te} Menhault, Banquier, sa femme et vn enfant	3

Les François Refugiez a Cologne sont au Nombre de Quinze
cent onze Personnes 1511



ROLE DES FRANÇOIS REFUGIEZ A WERDER.

31. DECEMBRE 1699.



Personnes.

177	M ^r GAUTHIER, de Montpellier, Medecin de la Cour, la Dem ^{lle} sa femme, trois enfans et vne Servante	6
178	La Dame Veuve de Messire Louis DE MARCONNAY, Chevallier Seig ^r de Mornay, en Anjou, Dame d'honneur de S. A. S. Mad ^e la Princesse Electorale, deux enfans et vne suivante	4
179	Demoiselle Julie DE BERNATRE, de Picardie, fille d'honneur de S. A. S. Madame la Princesse Electorale	1
180	Jacques MARTINAT, du Perigord	1
181	André PALIN, de Provence, Porteur de Chaize et sa femme	2
182	Jacques ROUSIERE et Martin ISMEL, de Provence, Porteurs de Chaize	2
183	Messire Charles DE FRERES, Chevallier Seig ^r de Hordes, de la Province de Guyenne, La D ^e son Epouze et vn enfant	3
184	David COMBRET, de Clerac en Gascogne, Porteur de Chaize, sa femme et vn enfant	3
185	La Veuve HUGO, de la Province de Champagne, et vn enfant	2
186	Le S ^r Pierre GUIBERT, Escuyer S ^r de Chagnollet, de la Rochelle, et sa Soeur, Le S ^r Abraham GUIBERT, Escuyer S ^r du Sableau, la Dame sa femme, sa Soeur, trois enfans et vne Servante	9
187	Les deux Dem ^{lles} DE MIRANDE, Soeurs, aussi de la Rochelle	2
188	Jean MARESCHAU, de Champagne, sa femme et trois enfans	5
189	Abraham DES GRANGES, de Metz, Boulanger, sa femme, trois enfans et vn valet	6
190	Joseph D'ALICANT, de Meaux en Brie, sa femme, vn enfant. et sa Soeur	4

688	La Dame Espouze de M ^r DE GRUMA, du Pays de Geix, Con ^{te} d'Ambassade, trois enfans et vn Domestique . . .	5
689	Jeremie BOUCHON, de Metz, Taneur	1
690	La Dame Espouze de M ^r Estienne FORESTIER, Capitaine Reformé, et deux enfans	3
691	M ^r Salomon DE LAS, d'Orleans, Juge de la Justice ordinaire des François, sa fille et vne Servante	3
692	La Dame Epouze de Messire Mathias Comte DORTHE, de Metz, Colonel d'Infanterie au Service de S. A. E., et cinq Domestiques	6
693	Jean AUDEAU, de Vitri le François, Cordonnier, sa f ^e , son fils et sa Soeur	4
694	Abraham FRANQUIAU, de Metz, Tailleur, & trois enfans	4
695	Le S ^r Simon BOULARD, de Fleuri en Argonne, Peintre, sa femme, deux Pensionnaires et vne Servante	5
696	Jacques DE LAYE, de la Ville de Montauban, Porteur de Chaize	1
697	La Dame Espouze de M ^r DE LA COMBE, Lieutenant aux Gardes, du Vivarets, vne Parante, vn Neveu et vne Servante	4
698	Esaye HOUSSEL, de la Ville de Paris, sa femme et deux enfans	4
699	La Dame Espouze de M ^r Jean ALLARD, de la Châtaigneray, d'Anjou, Capitaine Reformé au Service de S. A. Electorale	1
700	Le S ^r Amedée GUIRAUT, M ^{re} Chirurgien de S ^{te} Hipolite en Languedoc, sa femme et vn Compagnon	3
701	Dem ^{lle} Anne DE MEAUSÉ, de Chartres	1
702	Henri DE BEAUVERT, du Chêne, du Poitou	1
703	La Dem ^{lle} Veuve du S ^r LINDENER, advocat de Blois et deux enfans	3
704	La Dem ^{lle} Jeanne PAS DE BRICK, de Paris et deux filles	3
705	Jean NOYER, du Languedoc, Fouleur de bas, sa femme et vn enfant	3
706	Abraham MOUZON, de Metz, Jardinier, sa femme et quatre enfans	6
707	Isac MOUZON, de Metz, Jardinier, sa femme, deux enfans et vne Servante	5
708	La femme du S ^r Jean DE CHAILLOU et vn enfant	2
709	Jean MAILFER, de Vitri le François, M ^{re} Maçon, sa femme, son fils, sa Bru, vn enfant et vn Compagnon	5

Personnes.

000	La Veuve BERAULT, du Pont de Velle en Maconnois, et son fils	2
000	Simon MARSAL, de Metz, et sa femme	2
010	David RUZÉ, de Metz, Jardinier, sa femme et six enfans .	8
011	Daniel BONNET, de Metz, Mercier, sa femme et vne fille .	3
010	Jean PASSÉ, de Provence, Porteur de Chaize, sa femme et deux enfans	4
010	Jean BOUVIER, Chapellier, et son frere, de la Province du Languedoc	2
014	Esther CROCHET, de Bourgogne	1
016	Pierre FRAISCHAR, Port ^e de Chaize	1
016	Simon MATHIEU, Manufacturier, de la Ville d'Uzes, sa femme et vn enfans	3
017	La Veuve d'André ROUX, d'Anteron, en Provence et deux enfans	3
010	Le S ^r Jean DE RENET	1
010	Le S ^r GIRARD, de Saumur, Jouallier de la Cour, sa femme, quatre enfans et trois ouvriers	9
020	Theodore KINGSELE, faiseur de bas, Anglois de Nation et deux ouvriers	3
021	Le S ^r Isaac MARTIN, Notaire et Procureur, et sa femme .	2
020	Le S ^r Jean FOURNOL, Bourguemaitre de la Dorothéestadt, sa 1 ^e et quatre enfans	6
020	Dem ^{lle} Marie NOYER, de Montpellier	1
024	Dem ^{lle} Anne MAILLOTTE, du Rouergue	1
021	La Veuve de Paul GUERRE, de la Ville de Metz, et ses deux fils	3
026	Samuel BEUJA, natif de la Ville de Metz, Maitre Jardinier, sa femme et trois Enfants	5
027	Pierre LAMBERT, de Metz, Jardinier, sa femme, son beau frere & sa belle soeur	4
028	Le S ^r David MONNOT, de Sedan, Informateur françois de la Cour, La Dem ^{lle} sa femme et M ^r DE FETIZON, Ministre de cette Eglise de Roussi en Champagne	3
029	M ^r DE REPAY, de Bourgogne, Ministre de cette Eglise, la Dem ^{lle} sa 1 ^e et quatre enfans	6
029	La Dame Veuve de M ^r DE STEYS, Adjutant, & quatre enfans	5
031	Le S ^r Paul GOFFIN, de Metz, Con ^{sr} a la Justice Superieure des françois, la Dem ^{lle} sa femme, sa belle soeur, deux filles en Pension et vne Servante	6

333	M ^r André PERSODE, de Metz, Con ^{te} de S. A. E., huit enfans et vne Servante	10
334	Dem ^{lle} Marie de S ^r AUBIN, de Metz	1
335	Paul RAVENÉ, de Metz, Jardinier, & cinq enfans	6
336	Louis DE MONTE, du Vivarets, Cuisinier	1
337	Pierre BARBUSSE, du Languedoc, porteur de Chaize, sa f ^e et vn enfant	3
338	Henri ROUBAUT, de Provence	1
339	Le S ^r Charles HUGONI, Procureur au Parlement de Toulouze, sa mere et sa Tante	3
340	Philbert FLEURI, de Geix, Port ^r de Chaize, sa f ^e et deux enfans	4
341	Salomon FRIQUET, du Dauphiné, Lapidaire, et deux Com- pagnons	3
342	Marc SOL, du Pays de Geix, Porteur de Chaize, et vn enfant	2
343	Pierre PHILIPPE, de Provence, Porteur de Chaize, et sa femme	2
344	Pierre ANNESIN, de Provence, sa f ^e et deux enfans	4
345	Pierre SECHÉHAYE, de Metz, Menuisier, et sa femme	2
346	Vn Compagnon Menuisier, aussi de la Ville de Metz	1
347	Jacob TARON, de Metz, Traitteur, sa femme & trois enfans	5
348	Susanne MORELLE, du Dauphiné	1
349	Le S ^r Paul NAUDÉ de Metz, Manufacturier de bas au métier, sa f ^e , deux enfans, et deux ouvriers	6
350	Isac CHONÉ, de Metz, Cordonnier, sa femme et quatre enfans	6
351	Richard THIRION, natif de Lorraine, et sa femme	2
352	Estienne BAILLARD, de Sedan, Maître d'Ecole, sa f ^e et vn enfant	3
353	Jean FOUR, du Languedoc, Cordonnier, sa f ^e , trois enfans et vn Compagnon	6
354	Le S ^r Guillaume D'ANGER, d'Uzés en Languedoc, sa f ^e , trois enfans, et vne Servante	6
355	Le S ^r Paul HETLER, de Metz, Catéchiste, sa femme et deux enfans	4
356	Pierre CLAUSSE, de Metz, Maître Cou ^t elier, et sa femme	2
357	Jean URBAIN, Tabacquier, du Hainault, et son neveu	2
358	La V ^e CLEMENT, de Metz, et deux fils	3
359	Anne VALLADE, Cousturiere, de Bergerac en Guyenne	1

Personnes.

603	La Dame Epouze de M ^r LE GOULON, de Metz, General Major, au Service de L'Empereur, son neveu, sa niée, et trois Domestiques, tous de la Ville de Metz	6
604	Le S ^r David PERSE, Gentilhomme, La Dame sa femme et trois enfans	5
605	Isaac BRACONNIER, de Metz, Perruquier, et sa femme	2
606	FRIDERIC GUILLAUME, Turc de Naissance, Valet de Chambre de Madame l'Electrice	1
607	Anthoine BOSSE, de S ^t Hypolite en Languedoc, Musicien, et sa femme	2
608	La Dame Epouze de M ^r de S ^t VICTOR, Chevallier Seigneur de Moncal, de la Province du Languedoc, son fils et vne Servante	3
609	Le Sieur Daniel ROYER, de la Ville de Grenoble, et son fils, Ingenieur au Service de S. A. E., et vne Servante	3
610	Mademoiselle D'INGUENHEIM, native de la Ville de Metz, et vne Servante	2
611	Le S ^r François CHARPANTIER, de Sedan, Maître Chirurgien, et cinq enfans	6
612	Abraham MAILFER, Champenois, Tailleur de pierre, sa f ^e , sa mere et vn enfant	4
613	La Dame Veuve de Mesfire Ruben REGNIER, Chevallier, du Poitou, et son fils	2
614	Le S ^r Jean HENOU, de la Vallée de Montmorency, et sa femme	2
615	Le S ^r Simon GAILLARD, Orfevre de Rouen, sa f ^e , trois enfans, et vn garçon	6
616	Jacques SOROU, du Languedoc, Faiseur de bas, son fils, et vn Apprentif	3
617	Pierre CAILLETTE, du Languedoc, Fondeur, sa femme, deux enfans, sa belle mere, son beau frere, et deux ouvriers	8
618	Anthoine DU MAS, de Nismes, Cordonnier, et sa femme	2
619	Gabriel BERAULT, du Pont de Velle en Bresse, Cordonnier, sa femme, vn enfant, et trois Compagnons	6
620	François GUÉRIN, de Paris, Brodeur, sa femme et vn enfant	3
621	Marie LE BERT, de la Ferté sur Joire, et vn jeune fils	2
622	Marie VIGNON, de Paris, et vn enfant	2
623	David RUZÉ, de Metz, Cordonnier, sa femme et trois enfans	5
624	Le S ^r Pierre JULIEN, de Castres	1

691	Le S ^r Isaac D'ALANCON, de Metz, Marchand Manufacturier, La D ^{lle} sa f ^e , trois enfans & quatorze tant ouvriers, qu'autres Domestiques, et trois Neveux	22
692	Le S ^r , Mathurin VEYSSIERE, la Crose, Bibliothecaire de S. A. E., natif de Nantes en Bretagne, et la Dem ^{lle} sa femme	2
693	Anthoine DE LA FAYE, Muletier, du Languedoc, et deux enfans	3
694	Nicolas CONSTANT, de Paris, Passementier, sa femme et cinq enfans	7
695	La Veuve de GABRIEL l'ainé, de Paris	1
696	La Veuve de Guillaume SIMEON, du Dauphiné, et son fils .	2
697	La V ^e Paul GRATA, de Metz, Tailleur de pierre, et trois enfans	4
698	Daniel CHEVILLETTE, de Metz, Perruquier, sa f ^e et vn enfant	3
699	Le S ^r Samuel MOREAU, de Montausier en Angoumois, Greffier de la Justice François, deux enfans et vne Servante . . .	5
700	Paul POUGET, Port ^e de Chaize, de M ^e la Princesse Electorale, sa f ^e et sa soeur	3
701	Jean BOISSI, de Montpellier, Sculpteur, sa f ^e et vn enfant .	3
702	Le S ^r Louis GUYONNEAU, de la Rochelle, Marchand, sa f ^e et trois enfans	5
703	Daniel LAMBERT, de Metz	1
704	Magdelaine LUBAC, du Vivarets	1
705	Jean CHARDINAL, de Paris, Brodeur de Paris, et sa femme	2
706	Le S ^r François PHILIPPE, de Paris, Marchand de Champagne, sa f ^e et son fils	3
707	Jean DE LA CROZE, de Clermont en Auvergne, Lapidair, sa femme, vn enfant et deux ouvriers icy	5
708	Jacques HURLIN, de Metz, Faiseur de Moquette, sa femme, vn enfant, sa belle mere, et vne de ses belles soeurs .	5
709	Samuel NOEL, de Metz, Boulanger, sa femme, trois enfans, et sa belle mere	6
700	Pierre SANDRI, de Metz, Traitteur, sa femme et deux enfans	4
701	La Veuve du S ^r Abraham LOLLIER, de Metz, Capitaine Reformé	1
702	M ^r Jean VINCENT, des Cevennes, Ministre, la Dem ^{lle} sa femme & sa fille	3
703	Paul CONVERS, de Metz, Cordonnier, sa femme et deux enfans	4

Personnes.

106	M ^r GAUTHIER, de Montpellier, Ministre de cette Eglise, la Dem ^{lle} sa femme, trois enfans et vne Servante	6
108	Mons ^r Joseph ANÇILLON, Conseiller d'Ambassade de S. A. E., de la Ville de Metz, M ^r Louis ANÇILLON, Docteur en Droit, son fils, la Dem ^{lle} LE BACHELLÈ, sa fille, qui a vne fille, et la Dem ^{lle} DU VIVIER, sa Cousine	5
106	M ^r Louis DE MARCONNAY, Chevallier Seigneur de Marconnay en Mirbalais, Pays d'Anjou, la Dame son Espouze, trois enfans et vne Servante	5
101	Dem ^{lle} François Olive GOURJAULT DE LA RAILLIERE, de la Province du Poitou	1
108	M ^r Alexandre BRAZI, de Châtillon sur Loire, Medecin de la Cour, la Dem ^{lle} sa femme, vne jeune fille & vne Servante	4
109	Le S ^r Jean PELETTE, de Genolhué en Cevennes, Marchand, la Demoizelle sa femme, cinq enfans, vn garçon de Boutiques & vne Servante	9
110	Daniel MATHIS, de Metz, Serrurier, Esaye BOUILLON, son Associé du Duché de Bourgogne et deux ouvriers . . .	4
111	Louis BERNONVILLE, de Champagne, Serrurier, sa femme et deux Apprentifs	4
112	Jacob ANTHOINE, de Metz, Cordonnier, sa f ^e et deux enfans	4
113	David CONNOS, du Languedoc, Porteur de Chaize, trois enfans et vn autre garçon	6
114	Le S ^r Gabriel DE LA MOTTHE, du Bearn, Medecin icy . .	1
115	Daniel TALON, du Dauphiné, Faiseur de bas, sa f ^e et deux ouvriers	4
116	La Veuve de Jean CAZALET, de Montpelier et son fils . .	2
117	Marie DE LEAU, de Metz	1
119	Isac DE VOUSIENNE, de Champagne, ouvrier en bas, sa f ^e , deux enfans et son beau pere	5
119	Susanne et Esther MUSSET, Soeurs, de Champagne . . .	2
120	Renée COCHIN, du Palatinat	1
121	M ^r Charles DE MALVIN, Chevallier Seig ^r de Montazet, Province de Guyenne	1
123	Jacques GIRAULT, de Mesle en Poitou	1
123	Abraham LOUIS, de Sedan, Menuisier, sa femme, vn enfant et deux ouvriers	5
124	Pierre FAYOT, d'Aix la Chapelle, Porteur de Chaize, sa f ^e et sept enfans	9

736	Charles TORAR, du Dauphiné	1
736	Elizabeth MARTIN, de la Brie	1
737	Jean BARTALOT, de Pragelas, Port ^e de Chaize, sa femme et deux enfans	4
738	Jean COQ, de Lorraine, Cordonnier, sa femme et trois enfans	5
739	Anthoine DU BOIS, du Languedoc, Tailleur	1
740	Deux garçons Tailleurs, des Cevennes	2
741	Estienne GIRARD, du Daupiné	1
742	Jean TARON, de Metz, Chapellier, sa femme et sa mere .	3
743	Le S ^r Philippe PAGEZ, du Languedoc, Apothicaire, sa femme, trois enfans, et quatre ouvriers en bas dans sa Manufacture	9
744	Paul NOYERS, Anthoine BOIGNET et sa femme, Ouvriers en bas	3
745	La Veuve de Jacques COCHIN, de la Province de Champagne	1
746	La Veuve de Paul MERI, de la Ville de Metz, et deux enfans	3
747	Daniel GEORGE, de Metz, Menuisier, sa f ^e , quatre enfans, et deux ouvriers	8
748	Marc PETIT, de Sedan, Manufacturier	1
749	Abraham JEANMER, de Manheim, Vitrier et quatre enfans .	5
740	François BOUILLON, de Sedan, Serrurier, sa femme et quatre enfans	6
741	Jeanne LE DEUIL, de Die en Dauphiné	1
742	Daniel ROLLIN, Gantier, de Vassi en Champagne, sa f ^e , trois enfans, et vn Compagnon	6
743	Jacques BONNET, de Provence	1
744	Jacques DELARUE, Lapidaire, de la Ville de Geneve, et sa femme	2
745	Sara LADRE, native du Vivarets	1
746	Estienne Boisson, de Montpellier, Chaudronier, et sa femme	2
747	Rebecca BOUTEILLON, de Normandie, Marchand, et sa femme	2
748	Le S ^r Salomon BASSÉ, de Lyon, Marchand	1
749	La Veuve LAPIN, de Bourgogne, et sa fillette	2
750	Marie CHATILLON, et sa fille	2
751	La Veuve CHAILLI, de Metz, et sa fille	2
752	Paul DE MICHÉ, du Pays d'Aunix	1
753	Jean GOUT, de Nismes, Faiseur de bas, sa femme et vn enfant	3
754	Le S ^r Jacques DE VARINIERS, Gentilhomme de la Province de Normandie, la Dame sa femme et deux enfans . . .	4

Personnes.

100	M ^r Antoine DE COUVIN, Gentilhomme de la Province de Normandie	1
100	Louis ANDRÉ, de Metz, Serrurier, sa femme et vn enfant	3
101	Jean DE CRÉ, du Pays de Geix	1
100	M ^r THERMIN, Ministre, de Guillargues en Languedoc, la Dem ^{lle} sa f ^e et quatre enfans	6
100	Le S ^r François BARTHE, de Guyenne, et Dem ^{lle} Sophie DE BERNATRE, Domestiq ^e chez M ^r du Hamel	2
101	Madame D'OBERZINSKI et Mademoiselle sa soeur, de la Province de Normandie	2
100	Jacob GOULON, de Metz, Boucher, sa femme et trois enfans	5
100	M ^r Alphée GOULARD, Chevallier S ^r de Venours, ses deux soeures, du Poitou, et vne Servante	4
100	Marie BOUSIN, de Metz, en condition	1
100	Mons ^r LENFANT, Ministre de cette Eglise, et vn Laquais	2
	Les François Refugiez au Werder sont au Nombre de Six cent cinquante sept Personnes	657

ROLE DES FRANÇOIS REFUGIEZ A LA VILLENEUVE.

31 DECEMBRE 1699.

	Personnes.
766 Jacob LE POIX, Cordonnier, de la ville de Vassi en Cham- pagne	1
767 Pierre CHEVANCE, Apprêteur de bas, du dit lieu de Vassi .	1
768 Claude JACQUET, Manoeuvre de la Province du Vivarets .	1
769 Judith MALAISÉ, de Metz	1
770 André GARCIN, du Dauphiné, Menuisier, sa f ^e , deux enfans et vn Compagnon	5
771 Jacques LE FENVRE, de Sedan, Lapidaire, sa femme et trois enfans	5
772 Jacob LEPELLE. de Rouen, Faiseur de peignes, sa femme et deux enfans	4
773 Jean BOURGET, de Rouen, Faiseur de bas	1
774 Alexandre ORELLE, Faiseur de bas	1
775 Jean BRUIGUIERE, de Montpellier, Faiseur de bas, icy . .	1
776 Marie CABBASSEREZ, du Languedoc	1
777 Anne BERLAUT, du Poitou	1
778 779 Anne DU ROUVERET et Judith DUFOUR	2
780 Jean DURAND, Faiseur de toile peinte, de Montpellier, et sa femme	2
781 Pierre FRANCISO, du Languedoc, Gazier, sa femme et deux enfans	4
782 Daniel TYRON, de Metz, Tabacquier, sa femme et quatre enfans	6
783 Jacob MANGIN, de Metz, Boucher, sa femme et vn enfant .	3
784 Charles JARVOIS, de Picardie, Lapidaire, sa femme et vn enfant	3
785 Jacques GUTIN, de Brie, Card' de Laine	1

Personnes

106 Jacques DENIS, de Suisse	1
107 Charles ABRAHAM, de Picardie, Faiseur d'Estamine, sa f ^e , trois enfans et vn Compagnon	6
108 Pierre GELLE, de Montagnac, Marchand, sa f ^e et so soeur	3
109 David CASSAN, du Languedoc, Cordonnier	1
110 Elie JOUY, de Metz, Jardinier, sa femme et vn fils	3
111 Paul LAMBERT, de Metz, Chandelier	1
112 La Veuve du S ^r SECOND. de Suisse, Regent	1
113 Jean THOMASSIN, de Metz, Boulanger	1
114 Le S ^r Barthelemi COMBELLE, du Languedoc, Marchand, sa f ^e et vne fille	3
115 Pierre DU COUDRÉ, de Normandie, Vitrier, sa f ^e et cinq enfans	7
116 Susanne LE COYER, du Palatinat	1
117 Louis HURIB, de Metz, Jardinier, sa f ^e , deux enfans et sa mere	5
118 Jean LA GALIÈRE, de Bresse, Cardeur de Laine, sa femme et deux enfans	4
119 Charles BAPTISTE, des Cevenes, Tinturier	1
120 Pierre PRADE, du Languedoc, Peigneur de Laine et sa femme	2
121 Pierre BARRÉ, sa f ^e et vn enfant, de Vassi	3
122 Elie LE FEVRE, de Champagne, Faiseur de bas, sa f ^e et vn Compagnon	3
123 Jean FOURNIER, du Palatinat, Fileur de tabac, sa f ^e et deux enfans	4
124 Henri FOURNIER, du Palatinat, Fileur de Tabac, sa femme & deux enfans	4
125 Jean CHARTIER, de Picardie, Drapier, sa f ^e et trois enfans	5
126 Jean BOYER, de la Vallée de Queyras, Pâtissier, et sa femme	2
127 Catherine MEZIERES, de Metz	1
128 La f ^e du S ^r André BARLATIER, de Sobi, des Cevennes, Lieutenant Reformé	1
129 Jean MORISSON, de Châtelleraut en Poitou, Lapidair	1
130 Cesar AIMESS, Chirurgien, de Puy Laurent en Languedoc	1
131 Jean DOULIOUR, de Xaintonge, Card ^r , et sa f ^e	2
132 Louis FALOU, de Beausse, Mareschal, sa f ^e et quatre enfans	6
133 François REY, du bas Languedoc, Cordonnier, et sa femme	2
134 Jean NAIVIER, de Sedan, Tondeur de Laine, sa femme, deux enfans, et sa mere	5
135 M ^r FAVIN, du Dauphiné, Ministre, sa femme et trois enfans	5

110	Le S ^r Jean DONADIEU, de Montpellier	1
111	Le S ^r Pierre GUY, de Bedarieux en Languedoc, Assesseur dans la Justice Ordinaire des François, la Dem ^{lle} sa femme et trois soeures	5
112	Pierre ARNAULT, du Daupiné, Faiseur de bas, sa femme et vn enfant	3
113	Charles BASTIDE, Teinturier en peaux, natif des Cevennes .	1
114	Pierre PRADE, du Languedoc, Peigneur de laine, et sa femme	2
115	Jeanne RACHEL, de Châtillon sur Seine	1
116	Paul LATOUR, du Languedoc, Faiseur de bas	1
117	Jean LA TOUR, du Languedoc, Confiseur	1
118	CEPHAS, Menuisier, de Nismes	1
119	Joseph GENDRE, Proselyte, de Lorraine	1
120	Pierre MUSSET, de Nettancourt, sa femme & deux enfans .	4
121	Charles LA COUR, du Languedoc, Tailleur	1
122	Marc MANCHET, du Palatinat, Estaminier, & sa femme . .	2
123	Anne BARBERI, du Palatinat	1
124	Olimpe DE LA ROCHE, de Sedan	1
125	Henri LIONTAR, de Nismes, Peigneur de laine	1
126	Anne ESTIENNE, de Brie, et sa Niepce	2
127	Simon CHALON, de Vitry en Champagne, Ouvrier en soye, sa femme et trois enfans	5
128	Daniel LA QUEUX, de Vitry le François, M ^{re} Gantier, et sa femme	2
129	Gedeon PANIER, de Châtillon sur Loire	1
130	La Femme François CLEMENT, Peign ^r	1
131	Susanne et Judith PIEFORT, soeures, d'Arnay le Duc . . .	2
132	Les S ^r LERIGES, freres, du Languedoc, Lieutenant autrefois en France	2
133	David LATAIRE, Orfevre, de Gap en Daupiné, sa f ^e et vn enfant	3
134	Jacques BERARD, du Dauphiné, Peigneur de Laine, & vn enfant	2
135	Pierre COMBE, d'Alets, Maître Perruquier, & sa femme . .	2
136	La Demoiselle Veuve du S ^r BESOMBE, Ministre, du Languedoc, sa fille & sa soeur	3
137	Samuel GRIVON, de Montausier, Tanneur, sa femme et vn enfant	3
138	Marie LEFEVRE, de Roussi en Champagne, & son fils . . .	2

PERSONNES

103 Pierre PEGAT, du Languedoc, Apothicaire, sa f ^e et quatre enfans	6
104 Nicolas GACHERI, Mercier, de la Ville de Tours en Touraine	1
105 Jean HUGON, du Languedoc, Tondeur	1
106 Isac DU PRA, de Grenoble, Tapissier, et sa femme	2
107 La Veuve JEANJAM, de Sedan, et sa fille	2
108 Pierre DE BARGES, du Vivarets	1
109 La femme de Jean FLAVIER, du Rouergue, et deux enfans	3
110 Jean MOREL, du Dauphiné, Cordonnier	1
111 Jean LEFEVRE, de Sedan, Faiseur de bas, sa femme et deux enfans	4
112 La Veuve d'Isac PERIN, Marchand, et deux enfans	3
113 La Veuve Jean DALET, du Poitou	1
114 Jean TAVERNIER, de Paris, Passementier, sa f ^e et deux enfans	4
115 Isac BERNONVILLE, de Blois, Estaminier, sa f ^e et vn enfant	3
116 Mathieu SOUILLARD, de Lisle, et sa f ^e	2
117 La Veuve de Daniel NAVIER, native de la Ville de Metz, et sa fille	2
118 La Veuve du S ^r Daniel BYON, de Metz	1
119 Dem ^{lle} Marie CADALAN, de Castres	1
120 La f ^e du S ^r AMORI, M ^{re} de Langue	1
121 Paul FRIDERICH, de Metz, Boucher, sa femme et sa belle soeur	3
122 Jean AUDOUIN, de Xaintonge, Serger, sa f ^e et vn enfant	3
123 Anthoine JONCQUET, du Languedoc, Faiseur de bas, et sa soeur	2
124 Barthelemi BARET, de Rouen, Lapidair, et sa femme	2
125 Le S ^r Jean PAPILLON, du Dauphiné, Juge de Spando, et sa femme	2
126 Jacob MALAISÉ, de Metz, Serrurier	1
127 Jean VILIER, de Sedan, Armurier	1
128 Pierre DORIOL, du Dauphiné, Fais ^r de bas	1
129 Abraham SABATHIE, du Vivarets, Tanneur	1
130 Claude PRADEL, du Languedoc, Boulanger, sa f ^e et vn enfant	3
131 Le S ^r David MALLETTE, de Rouen, Chapellier, sa femme, six enfans, et trois Compagnons Chapelliers	11
132 Isaac MOULINIER, de Montauban, Ouvrier en laine, sa f ^e et trois enfans	5

076	Isabeau BEL, du Languedoc	1
076	Jacques DE LA MARC, de Rouen, Menuisier, sa femme et deux enfans	4
077	Salomon SALVON, du Daupiné, Cordonnier	1
078	Jean TOUSSAINT, Boulanger, de Metz	1
079	Pierre DARRÉ, de Sedan, Maçon, sa femme, et trois enfans	5
080	Louis REBOURS, Fais' d'Estamine, du Daupiné, sa f ^e et vn enfant	3
081	La V ^e de Pierre BURI, de Phalzebourg	1
082	Pierre LE CLERC, Boulanger, sa f ^e , deux enfans et vn Parant	5
083	Pierre COLIGNON, de Metz, Tourneur et Doreur, sa femme & trois enfans	5
084	Jean LE BUT, de Normandie, sa femme & vn enfant . . .	3
085	La V ^e de Pierre GUILLAUME, de Champagne, et cinq enfans	6
086	La Dame Veuve de Noble Jacques ODE, S ^r de Duvernet en Daupiné, et vn enfant	3
087	Pierre ARNAULD, du Daupiné, Card ^r de Laine, et sa femme	2
088	Le S ^r Jean BOUILLON, du Duché de Bourgogne, Chirurgien, sa femme, deux enfans et vn apprentif	5
089	La Dem ^{lle} Veuve du S ^r André DE CHANDEON Es ^{er} , S ^r de la Valette de Bourgogne	1
090	La Veuve du S ^r Abraham GUILLOT, Chirurgien, de Cham- pagne	1
091	Suzanne LE GRAS, de Châtillon	1
092	Marie PERARD, de Vitry en Champagne	1
093	Jean DE LORME, de Sedan, Cordonnier, sa f ^e et sept enfants	9
094	Abraham NOURI, d'Orleans, Chapelier, sa femme et sa Ser- vante	3
095	Pierre ROLIN, de Vassi	1
096	David SAUVAGE, de Metz, Jardinier, et sa femme	2
097	La Veuve de Salomon ROBIN, de Chatillon sur Seine, et vn enfant	2
098	Louis QUESNAY, de Rouen, Maçon, sa femme, vn enfant, son pere et sa belle soeur	5
099	Jean GOUPILLE, de Normandie	1
100	Anthoine PALOQUE, Faiseur de bas, et son Pere icy . . .	2
101	Estienne GERI, de Languedoc, Faiseur d'Estamine, sa f ^e et trois enfans	5
102	Jean PILLAU, du Languedoc, Man-oeuvre	1

Personnes.

103	Judith MAUGIN, de Champagne	1
104	Suzanne BRIANLAR, et trois enfans	4
105	Jacques DORIOL, natif de la Province du Dauphiné, Lapidaire	1
106	Denis BUSSIERE, de Castres, Tailleur, et sa femme	2
107	La femme de Jean GRUET, de Picardie, Faiseur de Gaze, et trois enfans	4
108	Dem ^{ne} Jeanne ARMAND, du Daupiné	1
109	Jacob LEBRUN, du Languedoc, cydevant Officier en France	1
110	Jacques SAUVAGE, de Montpellier, Ouvrier en bas au métier	1
111	Sibile CHAMET, du Palatinat	1
112	Isaac MANGIN, Faiseur de bas	1
113	Marie COURTELAN, de Champagne	1
114	La V ^e de Jacob MALIZI, de Champagne, et vne fille	2
115	Paul CLAUDE, de Metz, Boucher, sa f ^e , quatre enfans et vne Servante	7
116	Jeremie GODET, de Sedan, Lapidaire, sa femme et deux enfans	4
117	Louis TRIO, d'Orleans, Cordonnier	1
118	Marie HAUBERT, de la Province de Champagne, et deux enfans	3
119	Isac MOREL, du Languedoc, Tailleur, sa femme et vn enfant	3
120	Hugues VESIN, de Grenoble, Cordonnier, sa femme et deux enfans	4
121	Le S ^r Jacques VIGNOLLES, Marchand, sa femme et sa mere	3
122	Isac LALO, de Picardie, Ouvrier en soye, sa femme et cinq enfans	7
123	Pierre PERIEU, de Vitry le françois, sa femme et vn enfant	3
124	Isac LEMPIRE, du Palatinat, sa femme & quatre enfans . .	6
125	Anne GUTTER, de Brie	1
126	Pierre COLAS, de Sedan, Drapier, sa femme & cinq enfans	7
127	La f ^e de Jean MENARD, de la Champagne, & deux enfans	3
128	Pierre HILOS, de Metz, Lapidaire	1
129	Daniel GEORGE, de Metz, Boulanger, sa f ^e , deux enfans, et deux Neveux	6
130	Jean MAZADE, du Dauphiné, sa femme et vn enfant	3
131	Jacob VIENO, de Châtillon, M ^{re} d'Escole, et vne de ses soeurs	2
132	Louis MATHIEU, de Metz, Lapidaire	1
133	Marie CHEVALLIER, de Champagne	1
134	Jeanne PRUD'HOMME, du Vivarets	1

	Personnes.
936 David MARMOY, de Metz, sa femme et trois enfans	5
938 Judith ROBERT	1
937 Louis SOURTIL, des Cevenes, Pasfementier	1
938 Margueritte ROYER	1
939 Pierre HINCHELIN, de Vitry	1
940 La femme de David CASSAGNE, Serrurier, et quatre enfans	5
941 Jean THIBAUD, Peruquier, et vn Peruquier	2
942 La Demoiselle DE GERCY	1
943 Pierre ARNOUL, de Brie, Faiseur d'Estamine, sa femme & sa belle soeur	3
944 Abraham DROUILLERE, de Vitri, sa femme & vn enfant	3
945 Suzanne MEZIERE, de Metz	1
946 Pierre WOISERE, du Palatinat, Drapier, et vn enfant	2
947 La Veuve de Sylas HENAU, d'Orleans	1
948 La Veuve d'Isac TOURS, du Dauphiné, et vne fille	2
949 Dem ^{lle} Marthe D'ALMERAS, du Daupiné	1
950 Isac MAITRE, Fileur de laine, de Lorraine	1
951 La Veuve Jacques REMI, de Champagne. et trois enfans ,	4
952 La Veuve de Daniel ROGER, de Champagne, et deux enfans	3
953 Daniel GAILLARD, de Metz, Boucher, sa f ^e , sa nièce, et deux Domestiques	5
954 Jeremie LAFOSSE, de Metz, sa f ^e et quatre enf ^s	6
955 Jean SUVERVILLE, du Languedoc, Peigneur de laine, sa femme et deux enfans	4
956 Pierre FERRIN, d'Elboeuf, Cardeur de laine, sa femme, vn enfant et vne nièce	4
957 Salomon TANIER, de Bourgogne, Cardeur de laine, & sa femme, de Sedan	2
958 Jacques REMI, de Champagne, Faiseur de bas au métier	1
959 Thoinette BRUGUIERE, de Montpellier	1
960 La Veuve de Pierre WILLAUME, et deux enf ^s	3
961 Théodore LOMBARD, de Nismes, Faiseur de bas, sa femme et deux enfans	4
962 Anthoine QUESSANT, de Metz, Tourneur, sa femme et quatre enfans	6
963 La Demoiselle femme du Sieur Anthoine BARBIZIER, Lieute- nant Reformé, et trois enfans	4
964 Anthoine COSTAN, du Languedoc, Boulanger, sa femme et vn enfant	3

Personnes.

965	André LAFRIQUE, du Languedoc	1
966	Jacques REMI	1
967	François MILIEN, du Pays de Gex, Lapidaire en acier	1
968	Jean CADROLLE, du Languedoc, Faiseur de boucles &c.	1
969	Catherine GIRARD, du Dauphiné	1
970	Jean DE BUY, Brasseur	1
971	Daniel COUVREUR, de Manheim, Brasseur, sa femme et vn enfant	3
972	Jean DESCA, de Metz, Tanneur, sa f ^e et quatre enfans	6
973	Jean DU BUY, d'Origni en Thierace	1
974	Jacques PASTRE, du Dauphiné, Faiseur de bas, et sa femme	2
975	Marie BERANGER, du Dauphiné	1
976	Claude BREBON, de Nismes, Ouvrier en soye, et sa femme	2
977	Demoiselle BROUZET, et vn enfant	1
978	Daniel CLAUDE, de Metz, Maître Tanneur, et sa femme	2
979	Marie GIROTTE, du Pays de Geix	1
980	Pierre MALISI, de Sedan, Ouvrier en laine, sa femme et trois enfans	5
981	Pierre REMI, de Champagne, Faiseur de bas, sa femme et deux enfans	4
982	François LATOUCHE, de Xaintonge	1
983	Pierre VILLEMAR, de Champagne, Faiseur de bas	1
984	Sara CLAUDON, du Barrois	1
985	La D ^{lle} femme de M ^r MOTTE, Ministre	1
986	La Dem ^{lle} femme de M ^r Jean GUILLAUME, de la Ville de Montpellier, Ingenieur, et trois enfans	4
987	Jean MIRAT, du Languedoc, cydevant Officier en France	1
988	Les S ^{rs} Abel et Ciprien VASSEUR, d'Orleans, Marchand de vin, vne fille, et deux Domestiques	5
989	Pierre François et Suzanne RIUM, de Bois-Janci sur Loire	1
990	Daniel HURÉ, ieune garçon	1
991	Pierre ALBERT, Marchand, de Grenoble, sa femme et vne fille	3
992	Catherine MAL, du Dauphiné	1
993	Pierre ANDRÉ, Marchand	1
994	Philipe WARIN, sa f ^e et deux enfans	4
995	La femme de Pierre VIDAL, de Montpellier, Grenadier à cheval, et trois enfans	4
996	Suzanne FABRE, du Languedoc	1

997	Noel GRAND, de Grenoble, Tapissier, sa femme et trois enfans	5
998	Anthoine GRAND, de la ditte Ville de Grenoble, Tapissier, et sa femme	2
999	Noble Jacques DU BOURG, du Vivarets	1
1000	Remi FECHE, de Châlons sur Saonne, Menuisier, et son Gendre et sa f ^e	3
1001	Estienne TOUSSAINT, de Metz, Boulanger, et sa femme . . .	2
1002	La Veuve de Paul ROUSSEL, de Metz, Boulanger, son fils et sa niece	3
1003	Paul BONJEAN, de Metz, Drapier, et sa femme icy	2
1004	La mere et la soeur du S ^r Abraham FARETTE, du Languedoc, Lieutenant au Service de Son Altesse Electorale . . .	2
1005	Christophle LE GRAND, de S ^t Quantin en Picardie, Faiseur d'Estamine, et sa femme	2
1006	Marie DU RU, de Picardie	1
1007	La Veuve du S ^r HUAUT, de Geneve, Peintre en Esmaille, et sa fille	2
1008	Jean PERNET, de Phaltzebourg, et vn enfant	2
1009	Daniel THOMAS, de Brie, sa femme et trois Enfants	5
	Quatre Domestiques, Ouvriers en bas de la Manufacture du dit S ^r THOMAS	4
1010	Ancillon BERTRAND, de Metz, Drapier, sa femme, trois enfans, et sa soeur	6
1011	Abraham BOULIER, de Vitry en Champagne, Ouvrier en laine, et sa femme	2
1012	Pierre DE LARRACHI, du Palatinat, Faiseur de Camelot	1
1013	André BOUILLET, de Metz, Teinturier, et sa femme	2
1014	François RIBAUT, du Languedoc, Tanneur	1
1015	Jacques MIRASSO, du Bearn, Lapidaire	1
1016	Pierre CARAS, de Guyenne, Maçon	1
1017	Paul TIRIOT, de Metz, Brasfeur, sa femme et trois enfans	5
1018	Pierre FAUQUIGNON, de Metz, Menuisier, sa f ^e , deux enfans et vn Avelet	5
1019	Marie GRELET, de Poitiers, et Pierre BILLET son Gendre,	
1020	Chirurgien	2
1021	Jeanne MIRABELLE, du Dauphiné	1
1022	Magdelaine BERANGER, du Dauphiné	1
1023	Jean Louis BOREL, du Dauphiné, sa f ^e et vne fille	3

	Personnes.
1024 Louis RICHARD, du Dauphiné, sa femme & deux enfans	4
1026 Jean MORIN, du Languedoc, Peign' de Laine, sa femme et vn enfant	3
1028 Jacques SALE, de Nismes, Peign' de Laine	1
1031 Estienne MORIN, Peign' de Laine	1
1032 Jean AMAN, Armurier, de Sedan	1
1033 Estienne CHABOT, de Millo en Rouergue, Marchand, et sa nièce	2
1034 Jacques FARGEOT, de Nimes, Facturier, sa femme et son Compagnon	3
1035 Pierre BERTRAND, du Buisson, Tapissier, sa femme et trois enfans	5
1036 La V ^e du S ^r Daniel NAUDÉ, de Metz, Manufacturier, sa fille & trois Ouvriers	5
1038 La Veuve de Cesar ROUSSEL, de Metz, Boulanger, et vn enfant	2
1039 Marie BOURIQUET, de Morge, Gaziere	1
1040 Marie MALLETTE, du Languedoc	1
1042 La Veuve de Claude DU SAUTOIR, Charon, de Brie, et deux filles	3
1037 La Veuve de Jean LA BROUILLERE, Province du Dauphiné	1
1038 Jean BOURDON, de Brie, Faiseur de bas, sa femme et deux Ouvriers	4
1039 Jacques GASSE, de Rouen, Facturier	1
1040 Jacques GIRARD, du Poitou, et sa femme	1
1041 Jacques DIDIER, de Nismes, Estaminier, et François BONY, d'Uzes en Languedoc	2
1043 Jacob ANNE, de Metz, Boulanger, sa femme, deux enfans, et vn apprentif	5
1044 Le S ^r Abraham DE BONNET, Escuyer, de S ^{te} Mençon, et vne fille	2
1045 La Dem ^{lle} Veuve de M ^r DE BUY, de Metz	1
1046 M ^r Theodore CABRI, du Languedoc, Ministre, la Dem ^{lle} sa femme et deux enfans	4
1047 M ^r DU TRESNOY, de Metz, Con ^{te} et Inspecteur des Manufactures, trois enfans et vne Serv ^{te}	5
1048 Benjamin ROBERT, de Metz, Boulanger, sa femme, deux enfans, et vn Compagnon	5
1049 La f ^e du S ^r DE LORRI, Cap ^{te} Reformé, de Metz, et deux enfans	3

	Personnes.
1050 Dominique COMBIN, de S ^t Antonin	1
1051 Abraham GOUSSAR, de Nismes	1
1052 Charles GAYE, de Bezieres en Languedoc, Orfevre, sa f ^e et trois enfans	5
1053 La V ^e Nicolas DODIN, de Champagne, deux enf ^s et vn Com- pagnon	4
1054 Jacques DROULO, de Sedan	1
1055 Guillaume BOUTTELIER, Marchand, natif de Savoye, et sa femme	2
1056 Pierre GIRARD, du Pays de Geix, Ouvrier en soye icy . . .	1
1057 Jean DIOT, de Champagne, Laboureur, sa f ^e et vn enfant .	3
1058 Isac LARCHÉ, de Sedan, Fileur de laine	1
1059 Magdelaine et Marie GENTE, Soeures, de la ville d'Amiens .	2
1060 Gedeon HOURI, de Metz, et sa femme	2
1061 Elie PETINOT, de Gyen sur Loire, Serrurier, sa f ^e et deux enfants	4
1062 Louis DE GARDIE, du Languedoc	1
1063 Jean TARRADE, du Perigord, Tisserant, et sa femme icy . .	2
1064 Jean MAUVE, de Montpellier, M ^{re} d'Escolle des Pauvres, sa f ^e et deux enfans	4
1065 La femme de Jacques DU CRIS, et sa fille	2
1066 La Veuve de Jean GOUREAU, du Dauphiné, et ses deux enfants	3
1067 Jean PARNO, de Montpellier, Faiseur de bas, sa f ^e , vn enfant et sa mere	4
1068 Dem ^{lle} Jacqueline DUMAS, des Cevennes	1
1069 La Veuve du S ^r ROUVIERE, de Nismes, et quatre enfans .	5
1070 Estienne DE MERRET, de Geix	1
1071 Dem ^{lle} Margueritte FOUQUET, du Languedoc	1
1072 Susanne VERNET, du Languedoc	1
1073 Anthoine DE CHASEAU, de la Marche, Tapissier, sa femme et trois enfans	5
1074 Anthoine GIRAUT, du Dauphiné	1
1075 Pierre BLANCHOT, de Bourgogne, Chapelier, sa f ^e et deux enfants	4
1076 Pierre DE MARTINAICOUR, de Bourgogne, Laboureur, et sa femme	2
1077 Catherine VIAL, du Dauphiné	1
1078 Claude LAGET, des Cevennes	1

Personnes.

1019	Les S ^r Pierre PENABAIRE, de S ^t Antonin en Guyenne, & son fils	2
1020	Anthoine BASTIEN, de Mons	1
1021	Mathurin FOURET, de Xaintonge, Cordonnier, et sa femme	2
1022	Le S ^r Anthoine DU LAC, d'Uzès en Languedoc, sa femme et vn enfant	3
1023	Jeremie RICHET, de Champagne, Tailleur	1
1024	Jacques SURET, de Grenoble, Charpantier, sa f ^e et vn enfant	3
1025	Paul REMI, de Vitry le François, Peigneur de laine, sa f ^e et vn enfant	3
1026	La Veuve de MARCMIQUIN, de Metz, et sa fille	2
1027	La V ^e de David RENAULT, et vn enfant	2
1028	André RENAUD, du Dauphiné, Peign ^r de laine, sa f ^e et vn Ouvrier	3
1029	La Dem ^{lle} Veuve du M ^r BOURSET, de Pragelas, Ministre, et cinq enfans	6
1030	Marie DAMIENS, de Metz	1
1031	François TRIEUR, de Nismes, Facturier de bas, sa femme et deux enfans	4
1032	Jeanne MOLA, de Nismes	1
1033	Louis MARGUEROT, de Nimes	1
1034	Pierre ROMAN, de Provence, et sa f ^e	2
1035	La V ^e Pierre GILES, et quatre enfans	5
1036	Jacques MARCHÉ, du Poitou, Serger, sa femme et trois enfans	5
1037	Esprit BRIANÇON, du Dauphiné, sa femme & deux enfans .	4
1038	Marc DONADIVE, du Languedoc	1
1039	Jacques SPERANDIEU, du Languedoc, Peigneur de laine . .	1
1100	Margueritte RAMPON, des Cevennes	1
1101	André ESTRAN, de Provence, Serrurier, sa femme, vn enfant, et vn apprentif	4
1102	Le S ^r Pierre D'ANGICOURT, de la Ville de Rouen, Secretaire de S. A. E.	1
1103	Pierre RENAUD, de Bergerac, Cordonnier, sa f ^e et vn enfant	3
1104	Benjamin CLAUDE, de la Ville de Metz, Boulanger, et sa femme	2
1105	Marie BARIDON, du Dauphiné	1
1106	Pierre CROSSE, Boucher, et sa femme	2
1107	Demoiselle Susanne FORESTIER, de Clermont en Languedoc	2

	Personnes.
1108 Dem ^{lle} Susanne VERNET, de Clermont	1
1109 Dominique CLARY, de Languedoc	1
1110 Denis POUSSET, de Paris, Mirouettier, et sa femme icy . .	1
1111 La Veuve de Jean DORTU, de Champagne, et trois enfans	4
1112 La Dame Veuve de Noble Louis DE CHARON, Cap ^{ne} , et la Dem ^{lle} sa soeur	2
1113 Louis DENIS, de Metz, Maçon, sa femme, trois enfans et sa belle mere	6
Il a aussi sa belle soeur chez luy	1
1114 Henriette DE LA MOLLE, de Bourgogne	1
1115 Jeanne COMBA, de Grenoble	1
1116 Suzanne DOUCET, de Champagne	1
1117 Anthoine PAGE, du Vivarets, Ouvrier en laine, sa f ^e et deux enfans	4
1118 Jean DU GAL, Teinturier, du Languedoc	1
1119 Jeanne VILLATTE, de Bergerac	1
1120 Jean PLANTIER, du Languedoc, Faiseur, d'Estamine, sa femme, deux enfans et deux Compagnons	6
1121 Jean COSTE, du Languedoc, apprêteur de bas, sa femme et deux enfans	4
1122 Jacques LANGLOIS, de Rouen, Passementier, sa femme et trois enfans	5
1123 Jean LAURENT, des Cevennes, Rubanier	1
1124 La Veuve de RENIE, du Bearn, et vn enfant	1
1125 François BRUGUIERE, de Montpellier, Tanneur, sa femme, vn enfant, et vn apprentif	4
1126 Le S ^r Pierre BASSET, du Languedoc, Manufacturier de bas au métier, Il entretient vint ouvriers, tous Refugiez dans sa Manufacture	21
1127 Le Sieur David BARBU, de la Ville de Montpellier	1
Il a aussi sa femme	1
1128 La Veuve de Jean TIERCELET, de Brie, Manufacturier, deux enfans, et deux Compagnons, Faiseurs de bas	5
1129 Nicolas CLUET, de Brie, Appresteur de bas, et sa femme .	2
1130 Jean GAILLAY, Chocolatier, de Châteauthierry, et sa femme .	2
1131 Laurent GALBERT, de Grenoble, sa femme et trois enfans .	5
1132 Susanne et Catherine DE LA COMBE, de Cluzette, soeures .	2
1133 Les Demoiselles QUERELLE, et DE BESSE, du Dauphiné .	2
1134 Dem ^{lle} Judith DE BEAUFORT, du Dauphiné	1

Personnes.

1136	Les trois Soeures du S ^r Abraham DU BUCHAY, Lieutenant Reformé	3
1137	Dem ^{lle} Judith & Claude DE BENIVIN, Soeures, du Dauphiné	2
1138	Dem ^{lle} Clare SARAZIN, et son frere	2
1139	Louis DE VILLETTE, de Sedan	1
1140	Jean VERDEIL, du Languedoc, Jardinier, sa f ^e & vn enfant	3
1141	Pierre TERREILLE, Garçon	1
1142	Jean Estienne GROS, de Die en Dauphiné, Faiseur d'aiguilles, et sa soeur	2
1143	La Veuve Louis PARTOY, de Metz, et la Veuve BOLLET, aussi de Metz	2
1144	Le S ^r Nathanael ROBERT, de Metz, Brasseur, sa femme & trois enfans, et deux Valets icy	7
1145	Le S ^r Charles GODEFROY, de la Rochelle, sa femme et quatre enfans	6
1147	Le S ^r Estienne TOUSSAINT, de Metz	1
1148	Anthoine SOULIN, de Montauban, Charpantier, sa femme et vn enfant	3
1149	Paul BRANQUE, du Dauphiné, et sa f ^e	2
1150	Isabeau CHEVRAN, du Dauphiné	1
1151	La Veuve de Jacques CHIZE	1
1152	Jean BERANGER, du Dauphiné, et sa f ^e	2
1153	Claude RIBA, de Suisse	1
1154	La V ^e de Daniel GUYRAUT, d'Uzés	1
1155	Jacques COSSON, Faiseur d'Estamine, sa f ^e et trois enfans	5
1156	François COSSON, Ouvrier en Laine	1
1157	Abel LARGUI, du Languedoc, et sa f ^e	2
1158	Nicolas LE BOEUF, de Rheims, sa femme et trois enfans	5
1159	La Veuve du S ^r VERNET, de Montpellier, et quatre enfans	5
1160	Nicolas SERRE, de Montpellier	1
1161	David MARTIN, de Puylaurent, Serrurier, sa f ^e et vn enfant	3
1162	François COTTIER, du Poitou, Tailleur, sa femme et deux enfans	4
1163	La femme de Pierre CLAUDE, de Metz, et deux enfans	3
1164	Jeremie ROUSSET, de Bourgogne, Serrurier, sa f ^e , deux enfans et cinq Domestiques	9
1165	Jeanne & Olimpe DE BARRES, de Bousson	2
1166	Isac CHONÉ, Maître Cordonnier, de Metz, et sa femme	2
1167	La Veuve de Pierre PELOU, de Bourg en Bresse, et sa fille	2

1160	Francois MOLAR, du Dauphiné, Confiseur, sa femme et sa Niece	3
1169	Jean CLAUDON, de Champagne, Brasseur, sa femme et deux enfans	4
1170	Simon LAURENT, de Champagne, sa femme et deux enfans	4
1171	Francois ROUX, du Dauphiné	1
1172	Jean MARION, Peruquier, de Grenoble, sa femme et vn enfant	3
1173	Jacob TEXIER, du Languedoc, Faiseur de bas, sa femme et deux enfans	4
1174	Anne BRAR, Proselyte	1
1175	Henri BOUSQUET, de Castres, Parfumeur, Proselyte . . .	1
1176	La Veuve de Denis GUILLÉ et sa fille	2
1177	Daniel PAGE, de Paris, Marchand, sa f ^e et vn enfant . .	3
1178	Pierre CHONÉ, de Metz, et sa f ^e , Cordonnier	2
1179	Pierre MIRENAY, de Châlons, Menuisier, sa f ^e et quatre enfans Il a aussi vn Apprentif	6 1
1180	Dem ^{lle} Isabeau ROUX, de Bedarieux	1
1181	Cesar ROUSSEL, de Metz, Boulanger, sa femme, trois enfans et deux Domestiques	7
1182	Paul DERMOIS, de Metz, Tanneur	1
1183	Denis L'AMOUREUX, du Languedoc, Cabaretier, sa femme et sa soeur	3
1184	Philémon MOREAU, de Bourgogne, sa femme et vn enfant .	3
1185	Daniel SIMON, de Champagne, Boulanger, son Gendre, sa fille, leur enfant, et vn Valet	5
1186	André BRETON, du Dauphiné, sa femme & trois enfans . .	5
1187	Le S ^r Daniel CUNI, de Nettancourt, Marchand, sa f ^e , quatre enfans, deux beaux freres et vne Servante	9
1188	Daniel ESTIENNE, de Metz, sa f ^e et deux enf ^s	4
1189	Jacques STAU, de Montauban	1
1190	Suzanne LE CLERC, de Metz	1
1191	Louis HALLIER, de Nimes, Charpentier, sa femme et vne Servante	3
1192	Jean BEAUMIN, de Champagne, sa femme & vn enfant . .	3
1193	Jacob GEORGE, de Metz, Brasseur, sa f ^e , quatre enfans et vn valet	7
1194	Jacques BON, du Languedoc, Fais ^r d'Estamine, et sa femme	2
1195	Theophile GARLOT, de Bourgogne, Boutonnier, sa f ^e et deux enfants	4

Personnes.

1198	Daniel HYAN, de Metz, Boucher, sa femme & six enfants .	8
1199	La D ^{lle} Soeur de M ^r DUC DE JUSTET, Capitaine, du Vivarets	1
1200	Jean MANCA, de Metz	1
1201	Daniel BONNET, de Metz, Mercier, sa femme & deux enfants	4
1202	Abraham RAVENEL, de Metz, Boucher, sa f ^e , trois enfans et vne Servante	6
1203	La Veuve Louis PERNET, de Phaltzebourg, & trois enfans	4
1204	Louis Bernard DE LA ROCHELLE, Tailleur, sa femme et trois enfans	5
1205	Paul BACHELIER, de Paris, Ouvrier en soye, sa femme et deux enfans	4
1206	Le S ^r George ARNETYCAR, du Palatinat, Apoticaire, et sa femme	2
1208	La f ^e de Paul SALECRET, du Daupiné, Faiscur de peigne, et deux enfans	3
1209	La Veuve de Jacques PAVRET, d'Orleans, et vn enfant . .	2
1207	Jean GEOFFROY, du Dauphiné, et sa femme	2
1208	Jeanne BERTHELOT, du Dauphiné	1
1209	La V ^e de Daniel LALLEMAND et son fils	2
1210	Le S ^r Daniel GEOFFROY, Escuyer, S ^r de Carascocq pres de Montpellier	1
1211	Jean TERRADE, sa f ^e et vn enfant, Facturier	3
1213	Jean MATHIEU, de Metz, Patissier, sa f ^e , deux filles et vn Valet	5
1212	François COLIN, de Champagne, Charpantier, sa f ^e et vn enfant	3
1214	Charles COLIN, Charpantier	1
1215	Anne et Marie CHARPANTIER, soeures, de Champagne . .	2
1216	Marie THEVENAU, de Châtillon	1
1217	Nicolas VISSÉ, de Paris, Vendeur de biere	1
1218	Catherine MAUPAIN, d'Orleans, et deux de ses enfans . .	3
1219	Alexandre CEBE, du Languedoc, Maître d'armes, et sa femme	2
1220	Jacques SABRI, Marchand, du Rouergue	1
1221	Le S ^r David PERRIER, du Bearn, et sa soeur	2
1222	Pierre MESSING, du Dauphiné, Menuisier, sa femme & deux enfans	4
1223	Vincent NICOLAS, de Die en Dauphiné	1
1224	La Veuve de Jean POUPAR, de Châteauthieri, et sa fille . .	2

1208	La Veuve du S ^r JUMULE, de Montauban, Chirurgien, et vn enfant	2
1209	Demoiselle Regoule DE LEON, de Bruxelles	1
1210	Dem ^{lle} LE CLERC, du Dauphiné	1
1211	La Veuve de Jean NADAL, et deux enfans	3
1212	Suzanne MIVELA, de Suisse, et vn enfant	2
1213	La Veuve de Jacob DES GRANGES, de Champagne, et trois enfans	4
1214	Elizabeth MONEAU, de Paris, et vn enfant	2
1215	Margueritte DU VIVIER, de Paris	1
1216	Paul RICHARD, du Dauphiné	1
1217	La V ^e Jean BONTE, de Sedan, et son fils	2
1218	Jean DODIN, de Champagne, et sa soeur, Faiseur de bus	2
1219	Jeanne CHOUANS, de Champagne	1
1220	Margueritte REMI, de Champagne	1
1221	La Veuve du Sieur Jacquet NASTALI, du bas Languedoc, Capitaine, Le Sieur Paul Jacquet son fils, sa f ^e et deux enfans	5
1222	La V ^e Esaye MARTINET, et deux enfans	3
1223	La femme MONTIÉ, de Sedan	1
1224	Jacob POPAR, Tisseran, de Champagne, sa f ^e et vn enfant	3
1225	Jean NAVEAU, de Sedan, Faiseur d'Estamine, sa femme et trois enfans	5
1226	Le S ^r François DE CHATEAUVIEU, Gentilhomme de Provence, et la D ^{lle} sa soeur	2
1227	Le S ^r Francois BARATIER, de Roman en Dauphiné, Estudiant	1
1228	Pierre RUCHON, de Valance, Traitteur, sa femme et deux enfans	4
1229	Abraham RICHARD, de Metz, Boulanger, et sa femme	2
1230	George AUDRA, du Dauphiné, Compagnon, Tanneur	1
1231	Daniel GAUTHIER, de Metz, Eplinguier, sa femme et trois enfans	5
1232	Louis DERNAU, de Metz, Imprimeur en toille, sa femme et trois enfans	5
1233	Louis BEUGAT, de Metz, Cordonnier, deux enfans, sa belle mere et deux Compagnons	6
1234	Jean MORVILLE, de Metz, Jardinier, et sa soeur icy	2
1235	Jean CONTET, de Roussi en Champagne, Cordonnier, sa f ^e et vn enfant	3

Personnes.

1264	Pierre MERCIER, Tapissier, d'Aubusson, dans la Marche, sa femme, cinq enfans et vne Servante	8
1266	Jacques SANEGRAND, d'Aubusson, Tapissier de S. A. E., sa f ^e et deux enfans	4
1266	Damaris DUMONTEUIL, d'Aubusson	1
1267	La Veuve de Pierre BARIEZ, Marchand, de Montauban	1
1268	La Dem ^{lle} Veuve de M ^r ROUX, Ministre, quatre enfans, de Bedarieux	5
1268	Antoine RENAUD, du Daupiné, et sa f ^e	2
1269	Françoise EMPIETA, de Die en Dauphiné	1
1261	Le S ^r Abraham GERBAULT, de Xaintonge, Chirurgien, et sa femme	2
1263	André LOUDUN, de Nimes, Faiseur de bas, & vn enfans	2
1263	André LOYBIEN, de Montpellier, Manufacturier de bas, sa femme, cinq enfans et vn ouvrier icy	8
1264	Abraham NADEL, de Nimes	1
1266	Jacob CHONÉ, de Metz, Drapier, et sa f ^e	1
1266	Anthoine ACANA, Peign ^r de laine, et sa femme, natif de Nettancourt en Champagne, et vn enfant	3
1267	Louise NOURRI, de la ville de Lyon	1
1268	La Veuve LHERMITE, de Grenoble	1
1269	Marie MUSSETTE, native de Nettancourt en Champagne	1
1270	Le S ^r Jacques JULIEN, Commissaire dans les Forges de S. A. Electorale	1
1271	Daniel COUBÉ, Province de Guyenne, Menuisier, et sa femme	2
1272	La femme d'Estienne HORGUELIN, de Champagne, et trois enfans	4
1273	La D ^{lle} f ^e du S ^r Isâc BAILLE, Lieutenant de Cavallerie, de Grenoble	1
1274	André FAIRÉE, natif du Languedoc	1
1276	Le S ^r Pierre PINAVERE, de S ^t Anthonin, Advocat, et son fils	2
1278	Jean BOURLLOT, du Dauphiné, Fileur de Tabac, sa f ^e et vn enfant	2
1277	La Veuve Hierome D'OLIVE, du Dauphiné, et sa fille	2
1278	Jacques MIRABEL, de Privas en Vivarets, sa f ^e & trois enfans	5
1279	Auban JURAN, du Languedoc, Peigneur de laine	1
1280	Susanne et Marie LE GOULON, soeures, natives de Metz	2
1281	La Dame femme de M ^r Daniel MORET, S ^r de Frais, de Guyenne, Capitaine	1

1203	La Veuve du S ^r BOUILLON, de Montagnac, Capitaine, et deux neveux	3
1203	Paul HANAU, Tisferan, de Lisy pres de Paris, Il à aussi sa femme, et vn enfant	3
1204	La Veuve de Daniel BOUY, natif de Picardie, et son fils	2
1206	Isac JUGUÉ, de S ^t Quentin, Faiseur d'Estamine, et sa femme	1
1208	La Veuve de Jacques JACQUES, de Metz, Facturier de bas, deux enfans et deux Ouvriers	5
1207	La V ^e de Denis JANSON, de Champagne, et trois enfans	4
1208	Jean MOTTHE, Faiseur d'aiguilles, du Perigord, et sa femme	2
1209	M ^r Jacques DE MONJOU, Gentilhomme de la Province du Dauphiné	1
1290	Le S ^r PARIZET, natif de Picardie, cydevant Lieutenant en France	1
1291	La Dame Espouze du Sieur Jean BAPTISTE, Ingenieur de S. A. Electorale	1
1293	Jacques PONS, du Dauphiné, Cordonier	1
1293	Isac DE BAY, Estaminier, de Picardie, sa f ^e et vn enfant	3
1294	Dem ^{lle} ARMET, de Bresse	1
1296	Pierre CHEVANCE, de la Province de Champagne, Peigneur de Laine	1
1298	Le S ^r Isâc ROQUETTE, de Guyenne, Marchand, sa femme et vn enfant	3
1297	Jeanne DE MELENNE, de Geneve	1
1298	Daniel DE RECALTE, Tisseran, du Bearne	1
1299	Louis CLUET, Marchand de Brie, sa femme et trois enfans	5
1300	La Veuve de Jean CHAMPION, de la ville d'Orleans	1
1301	Michel JARI, du Berri, Faiseur de bas	1
1302	David PERIGNI, Faiseur de bas, de la ville de Sancere en Berri	1
1303	Pierre BONNET, Marchand Espicier, du Languedoc, sa f ^e et vn enfant	3
1304	La Veuve du Sieur Louis LOMBARD, natif de la Province de Languedoc, elle a aussi sa fille	2
1306	Abraham BOULET, Brasseur, deux enfans, et son Gendre	4
1306	Jean LE CLERC, de Metz, Boulanger	1
1307	François GAGNAR, Laboureur, de la Province du Poitou	1
1308	Jeremie FROMI, Faiseur d'Estamine, de Sedan, et sa femme	2
1309	Jean MALISI, de Champagne, Charpentier, sa f ^e et trois enfans	5

Personnes.

1110 Simon CHAUVET, de Languedoc, Peigneur de Laine, sa f ^e et deux enfans	4
1111 Pierre HAUBERT, de Champagne, Chapellier, sa femme et vn enfant	3
1112 David NEDILE, du Vivarets, Peigneur de Laine, & sa femme	2
1113 Henri PUJOLAS, natif de la Province du Vivarets, Tailleur .	1
1114 Le S ^r Pierre ALARD, de Sedan, Marchand de Tabac, et son fils	2
1115 Jeremie BRIANLAR, de Châlons en Champagne, Peigneur de Laine, sa f ^e et deux enfans	4
1116 Estienne BRIANLAR, de Châlons	1
1117 Bauon DES CROIX, de Flandres, Marchand de Tabac, sa f ^e , vn enfant et son frere	4
1118 Dem ^{lle} Marie FOURNIER, de la Province de Guyenne	1
1119 François DE LA GRANGE, de Châlons sur Saone, Tisseran, sa f ^e et son fils	3
1120 La Veuve du S ^r David JASSOY, de Metz, Maître Apothicaire	1
1121 La femme d'Antoine ROGEAU, de Provence, et son fils . . .	2
1122 La Veuve de Pierre CHIENEVIÈRE, du Dauphiné, et vn enfant	2
1123 Demoiselle Marieanne PECA, de la Province du Dauphiné .	1
1124 M ^r BANCELIN l'ainé, natif de la ville de Metz, Ministre de cette Eglise, la Demoiselle sa femme, M ^r BANCELIN le jeune, aussi Ministre de cette Eglise, et le S ^r BANCELIN, son autre fils, Capitaine, et vne Servante	5
1125 Honoré SOLIROLE, d'Uzés, Peigneur de Laine, et sa femme	2
1126 Jean RAMPON, du Languedoc, Serger, & vn Compagnon . . .	2
1127 Pierre RICHER, de Champagne, et sa femme icy	2
1128 Le S ^r Jacob CUNI, de Champagne, Horlogeur, & vne Ser- vante	2
1129 Margueritte VORS, de Blois	1
1130 Paul BOIS, du Languedoc, Serger, sa femme et deux enfans	4
1131 Jean NOUVEL, de Castres, Compagnon	1
1132 Jean MOLINIER, de Montauban, Tondeur de Drap, sa f ^e et deux enfans	4
1133 Jacob HEROS, Marchand, de Geneve	1
1134 Jeremie MILLET, Province de Champagne, Fouleur de bas, sa f ^e et deux enfans	4
1135 Catherine LAUZETTE, native de la Ville de Montauban . . .	1
1136 Le Sieur Jacques MOUCEAU, Marchand, du Perigord	1

1237	La Dame JUGÉ, Veuve, de la Province de Normandie	1
1238	Marthe BASTIEN, de Mons, Peigneur de laine, & sa femme	2
1239	M ^r Anthoine TEXIER, de Nismes, Con ^{tr} Historiographe de S. A. E., la Demoiselle sa femme, trois enfans, et vne Servante	4
1240	La Demoiselle femme du S ^r PATONNIER, de Grenoble, Lieu- tenant, et quatre enfans	5
1241	Samuel ROY, de Xaintonge, sa femme et deux enfans	4
1242	Daniel DESMININ, natif de Metz, M ^{re} Charpantier	1
1243	René THIBAUT, Escrivain, et son fils	2
1244	Pierre NEVAL, du Daupiné, Cordonnier, sa f ^e et vn enfant	3
1245	Jean ELLEVORLE, Faiseur d'Estamine, natif du Languedoc	1
1246	Samuel SANSAL, Maitre d'Escole, du Daupiné, sa femme et deux enfans	4
1247	Jacques JULIEN, Brouetteur de pain, du Dauphiné, et sa fille	2
1248	Daniel MOREAU, de Blois, Menuisier, sa femme, quatre enfans et vn Compagnon	7
1249	Isac MAUCLERC, de Champagne, sa femme & quatre enfans	6
1250	Jean CHERUBIN, de Guyenne, Apoticaire	1
1251	Durand MORDIN, de la Province de Guyenne, Marchand	1
1252	Jeremie LA FAYOLE, de Dijon, sa femme & deux enfans	4
1253	Guillaume HYOU, Man-oeuvre, de Normandie, et deux enfans	3
1254	Melchior GAILLARD, du Dauphiné, sa femme et sa fille	3
1255	La Veuve de Henri MALAN	1
1256	Jean DONADIEU, des Cevennes, Marchand	1
1257	Jacques FONTAINE, Faiseur de bas	1
1258	Marie DU QUESNE, femme du dit FONTAINE, et deux enfans	4
1259	La Veuve de Jean DU QUESNE, de Manheim, Brasseur, et sa fille	2
1260	Charles QUINT, de Lisle en Flandres, Voiturier, et sa fille	2
1261	La Veuve de Pierre MARTIN, du Pays de Geix, et vn enfant	2
1262	Jean RONY, du Dauphiné	1
1263	Daniel COLIN, de Metz, Manufacturier de bas, sa f ^e et vn enfant	3
1264	M ^r Jacques CABRI le Jeune, Ministre, la Demoiselle sa femme, du Languedoc	2
1265	La femme du S ^r PREVOST, du Poitou, Advocat, et son fils	2
1266	Jacques ALLIER, de Nismes, Charpantier	1

Personnes.

1307 Alexandre MAR, de Bourdeaux, Tailleur, sa femme & vn enfant	3
1308 Elie TRAME, du Poitou, Cardeur de laine, et sa femme . .	2
1309 Le Sieur Jacques MARIA, du Blaisois, Escuyer Sieur de Bellair, cydevant Capitaine en France	1
1310 Anne DORIO, native du Daupiné	1
1311 Alexandre LE GRAND, Escrivain, de Montpellier	1
1312 Guillaume MISSOLE, du Languedoc, Tanneur, et sa femme	2
1313 François BADET, de Geneve, Faiseur de Brocard, et son frere	2
1314 David FRIDERIC, de Metz, Man-oeuvre, sa femme et trois enfants	5
1315 Magdelaine DE LA COUR, en Condition, de la Province de Picardie	1
1316 Claude LESOC, de Vitri en Champagne, sa femme, son fils et sa niece	4
1317 Susanne BONJOUR, de Grenoble	1
1318 Marie GERADET, et sa soeur, du Daupiné	2
1319 La V ^e de Pierre SAVON, du Dauphiné	1
1320 Esprit LE VIEUX, Man-oeuvre, du Dauphiné, et sa femme .	2
1321 Barthelemi MATHIEU, de Champagne, Cordonnier, et deux enfans	4
1322 Demoizelle Esther Capot DE LA BARE, de Nerac en Guyenne	1
1323 Pierre BRIAN, de Champagne, Serger, sa f ^e , trois enfans et vn Compagnon	6
1324 Judith GARNIER, et François LAMY, de la Province de Champagne	2
1325 Josué DARET, de Sedan, et sa femme	2
1326 La Veuve de Louis PARMENTIER, Garde du Corps icy . .	1
1327 Jean BERTRAND, garçon, de la Ville de Sedan, Filcur de Laine	1
1328 Abraham SIMONET, de Champagne, Tonnelier, sa femme et vn enfant	3
1329 François WARIN, de Champagne, Chapellier, sa femme et vn enfant	3
1330 Esaye PRÉTIO, de Champagne, Faiseur de bas, sa femme et vn enfant	3
1331 Pierre PRÉTIO, de la Province de Champagne, Manufacturier de bas au Mestier, & sa femme	2

1393	Joseph SEGON, de Provence, Estaminier	1
1394	La Veuve de René SEGON	1
1395	La f ^e du S ^r PARISET, de Geneve	1
1396	La Dem ^{lle} Espouze du S ^r Barthelemi DE BARBEROUSSE, du Languedoc, Officier dans les Grandz Mousquetaires . . .	1
1397	Pierre MERCIER, le Jeune, de la Marche, Tapissier de S. A. E., trois enfans, vn Compagnon, et vne Servante, et sa femme	7
1398	Paul DE CHAMBEAUD, de Charier	1
1399	Le S ^r Pierre PERIN, de Vitri en Champagne, sa fille, Le S ^r	
1400	Pierre P. LE LOUP, et sa f ^e , vn Valet et vne Servante . .	6
1401	Jacob TIRIOT, de Metz, son fils, et sa femme	3
1402	Denis FARETTE, de Vitri le François, Chirurgien, sa f ^e et deux filles	4
1403	Paul GARNIER, du Languedoc, Drapier	1
1404	Jean BILLON, de Sedan, Brasseur, sa femme et deux enfans	4
1405	Daniel HURÉ, de Blois, Laboureur	1
1406	Jacques BOUILLET, du Dauphiné	1
1407	Jean HENAU, de Paris	1
1408	Anthoine ROUSSE, des Cevennes, et sa f ^e	2
1409	Jacques BRUCHET, Drapier, de Champagne, sa f ^e , deux enfans, son frere et vn Ouvrier	6
1410	Elie JOUIN, de Metz, Brasseur, et sa f ^e	2
1411	Pierre BAUME, du Dauphiné	1
1412	Jacques ROTY, de Champagne, Laboureur, et sa femme . .	2
1413	Jean LAIDEBEURE, de Champagne, sa femme & vn enfant .	3
1414	Jacob ROYER, de Champagne, et sa femme	2
1415	La Dame femme de M ^r Jean CAVALLIER, du Languedoc, Capitaine	1
1416	La V ^e du S ^r CALVIAC, de Languedoc	1
1417	Daniel DARAGOUSSE, Tailleur, de Metz, et sa femme . . .	2
1418	La f ^e de Paul LE COMTE, de la ville de Sedan, et vn enfant	2
1419	La Veuve de Jean ROUGISSARD, de Sedan	1
1420	Jeremie BARÉ, de Champagne, Peigneur de laine, et sa femme	2
1421	Jean FEUILLOTTE, de Châlons sur Saonne, Charpantier . .	2
1422	La Dem ^{lle} femme du S ^r Louis GILBERT, du Languedoc, Lieutenant Réformé, vn jeune enfant & vne Servante .	3
1423	Le S ^r Amed DE BONS, Escuyer S ^r Dasferon, et quatre enfans	5

Personnes.

1424	Le S ^r Henri DE MASAS, du Pont de Camaras, Escuyer S ^r de Ribaut	1
1425	M ^r DE JARRIGE, Gentilhomme, la Dame sa femme, deux en- fans et deux Domestiques	6
1426	Dame Magdelaine DE MASSA CHAUVET, de Provence, et ses deux soeurs	3
	Elle a aussi vn Domestique	1
1427	La Dame Veuve du S ^r DE LA MAINTAYE Gentilhomme, de Bretagne, ses deux fils, sa fille et ses deux niées . . .	6
1428	La Demoiselle DE RAMESE, native de la Ville d'Orleans .	1
1429	Les S ^{rs} et Dames DE BARET, vn enfant, trois nieces, La	
1430	Dem ^{lle} CROYER, et vne Servante	10
1431	Dem ^{lle} Anne DE LA ROQUE, de Toulouze	1
1432	M ^{lle} DE RUGI, de Metz	1
1433	La Dem ^{lle} DE LA ROCHE, du Dauphiné	1
1434	La Demoiselle DE CHOUDAN, de Bresse	1
1435	Mad ^e DE FALAISEAU, et vne Servante	2
1436	La Veuve de David RENAN, du Dauphiné et vn enfant .	2
1437	André RENAYE, du Dauphiné, Peigneur de laine, et sa femme	2
1438	Madame DU MOULIN	1
1439	La Demoiselle BARDON, du Languedoc, et quatres filles .	5
1440	Le S ^r LOUPE, S ^r de Teibosque, Gentilhomme de la Province de Guyenne	1
1441	Les Demoiselles SARAZIN, d'Anjou	2
1442	La Demoiselle VERELLE, de la Province de Xaintonge . .	1
1443	Le S ^r Pierre AUGÉ, de Guyenne	1
1444	La Dame Veuve de M ^r DE MONTANHAC, Conseiller d'Am- basfade, deux filles et vne Servante	4
1445	M ^r DESPLI, de Metz, la D ^e sa f ^e , vn enfant, et la Demoiselle sa soeur	3
1446	La D ^{lle} DE MAUVEILLAN, du Languedoc	1
1447	Le S ^r DE BELLOC, Gentilhomme, du Bearn, et vne Ser- vante	2
1448	La Dame Veuve de M ^r DE SALLELLE Escuyer, Major en France, et sa fille, de Metz	2
1449	M ^r DE MONPINÇON, Gentilhomme	1
1450	La Dame DE CELLES	1
1451	M ^r et Madame DE LA PRIMAUDAYE	2
1452	Les Demoiselles DE LA BARRE	2

1483	M ^r DE BEAUMONT, Gentilhomme, Conseiller d'Ambassade,	
1484	la Dame sa femme, la Dame DE FAUGIERES, sa belle mere, et deux Domestiques	5
1485	Le S ^r DE GREZE, la Dame sa f ^e , deux enfans, et vne Ser- vante	5
1486	Le S ^r DE MARTINEAU et sa femme	2
1487	Le S ^r DE REIGE, la Dame sa femme, deux enfans et sa mere	5
1488	Monsieur D'INGUENHEIM, natif de la Ville de Metz, Conseiller d'Ambassade de S. A. E., Madame sa femme et vne Ser- vante	3
1489	M ^r DE S ^t HYPOLITE, sa f ^e , deux enfans, le S ^r DE BEZU leur 1490 Parant, et vne Servante	6
1491	M ^r DE SENEGAS, Gentilhomme, la Dame son Espouze, et deux Domestiques	4
1492	M ^r et Madame DE SAVARDAN	2
1498	M ^r DE TROCONIS	1
1494	M ^r DU TEIL, Gentilhomme, la Dame sa femme, vne fille, son frere, sa belle soeur et vn Domestique	6
1498	Le S ^r Paul MICHEL, de Metz, Secretaire de S. A. Electorale, 1499 sa fille, et la Dem ^{lle} MICHELET	3
1497	La Dem ^{lle} Susanne GOULET, de Metz	1
1499	M ^r DE POIDARÉ, Gentilhomme, du Bearn, Con ^{sr} d'Ambassade, 1499 la Dem ^{lle} MORELLE sa belle fille, et vne Servante . . .	3
1470	M ^r DE VINS, Escuyer S ^r de Vilette, la D ^e sa f ^e , quatre enfans et vne Servante	7
1471	Le S ^r Jean DE MONTAGU, de Trimoulet, Escuyer, la Dem ^{lle} sa f ^e et cinq enfans	7
1472	A la Maison françoise, ou autrement la Maison de Charité,	
1473	Il y a les S ^{rs} BASTIE et HUGUET, du Languedoc, Ad- ministrateurs	2
1474	Samuel SYLVESTRE, du Languedoc	1
1475	Pierre MOURIER, du Dauphiné	1
1476	Isabeau MIRABEL, de Clerac	1
1477	Isâc PIGEAU, du Berry	1
1478	Isâc MEZIERES, de Metz et sa femme	2
1479	Louis OLIVIER, du Languedoc	1
1480	Daniel GENTIL, de Metz	1
1481	Estienne FABRE, du Rouergue	1
1482	Claude WARIN, de Champagne	1

	Personnes.
1487 Aron BOEUF, de Provence	1
1488 Susanne COULARD, de Picardie	1
1489 Jean MOURIZON, du Poitou	1
1490 Estienne PERCEU, de Champagne	1
1491 Genevieve DU CROS, du Dauphiné	1
1492 Pierre DESPEUCH, du Languedoc	1
1493 Francois GRENIAC, du Vivarets	1
1494 Jacob HENRION, de Champagne	1
1495 Pierre MINGEAU, du Languedoc	1
1496 Jacques FRAPAR, de Sedan	1
1497 Jean FLARI, de Châtillon sur Loire	1
1498 Pierre DESCAT, de Metz	1
1499 Pierre DU SEL, du Poitou	1
1500 Philippe LA VIGNE, de Sedan	1
1501 Claudine ROUSTANE, Veuve	1
1502 Pierre PEGA, du Languedoc	1
1503 Andre LA COUR, du Vivarets	1
1504 Daniel ARNAUD, du Poitou	1
1505 Pierre PONGE, du Languedoc	1
1506 Jean CORNEDAI, de Sedan	1
1507 Jean PAUSOL, de Phalzebourg	1
1508 Jean LA TALLE, du Dauphiné	1
1509 Jean BOUVIER, de Lisle d'Oleron	1
1510 Jean CAUSSE, du Languedoc	1
1511 Jeanne MOLINIERE, du Languedoc	1
1512 Jacob MOLAR, du Dauphiné	1
1513 Henri JONQUE, du Languedoc	1
1514 Paul JOULIERE, du Rouargue	1
1515 Amon MERCIER, de Chatillon sur Loire	1
1516 Pierre COLAS, Traiteur, du Nivernois, et sa femme	2

Les Francois Refugiés a la Villeneuve sont au Nombre de
Dixhuit cent dix sept Personnes 1817

ROLE DES FRANCOIS REFUGIEZ A LA FRIDERICHSTADT.

31 DECEMBRE 1699.

	<i>Personnes.</i>
1613 Amauri LE FEVRE, Faiseur d'Estamine, sa femme et deux enfans, de Paris	4
1614 Jean GRIMPEL, Passementier, sa femme et deux enfans, et trois Ouvriers	8
1615 La Veuve de Joel BONEL, Ouvrier enpoints d'Espagne, de Paris	1
1616 Jean BRIDOU, Franger et Coepignier de la Cour, sa f ^e et vn enfant, de Paris	3
1617 Nicolas HOUZEL, de Villerbey, Ouvrier en soye, sa f ^e et vn enfant, de Paris	3
1618 Jean Batiste BIETTE, Ouvrier en soye, de Paris, sa f ^e et quatre enfans	6
1619 Henri BIETTE, de Paris, Chirurgien, sa f ^e et trois enfans .	5
1620 Amon BIETTE, de Paris, Tapissier de la Cour, sa femme, Alexandre son fils, Estudiant, et sa fille	4
1621 François LE QUEU, de Vitri en Champagne. Manufacturier de bas, sa femme et deux enfans icy	4
1622 Jean JACQUET, Ouvrier en bas, de Champagne, et sa femme	2
1623 Jean LE QUEU, de Vitri en Champagne, Planteur de tabac, sa femme	2
1624 Jean Remi DESPENSE, Menuisier, sa femme & vn enfant .	3
1625 Pierre ROLIN, de Champagne, Peigneur de laine, et sa femme	2
1626 Abdias COLAS, de Châlons, Peigneur de laine, et sa femme	2
1627 Jean BARRÉ, de Chalons, Estaminiér, sa f ^e et deux enfans	4
1628 Jeremie LOUIS, de la Province de Champagne, Faiseur d'Estamine	1

Personnes.

1020	Abraham REQUIGNI, de Vitry, Peign' de laine, sa f ^e et cinq enfans	7
1030	Isac BRIET, et sa femme, de Champagne	2
1031	Paul BRIET, Maçon, de Moineau	1
1032	Rachel BRIET, de Moineau	1
1033	Jean GAUTRIN, Serger, de Champagne	1
1034	Claudine BORDIER, et deux enfans	3
1035	Marie VIRIOT, de Châlons, en Condition	1
1036	La Veuve de Jean Anthoine BERTRAND, de Champagne, et vne petite fille	2
1037	Jacques DE VARENNES, de Châlons, Drapier, et sa femme . Il a aussi cinq enfans et vn Apprentif	2 6
1038	Jean PUDGRIS, Ouvrier en soye, de Vassi, sa f ^e et vne petite fille	3
1039	Jacques GAGNETTE, de Champagne, Manufacturier de bas, sa femme, deux belle soeures et vn Apprentif	5
1040	Jean LOUIS, de Chalons, Serger, sa femme & deux enfans .	4
1041	François MATTHIEU, Maitre Cordonnier, de S ^t Menhoults en Champagne, et Jeanne RULOT, sa femme	2
1042	Pierre LE GRAND, de Champagne, Serger, sa f ^e et deux enfans	4
1043	Abraham DROUIN, de Vitri, Estaminier, sa femme et vn enfant	3
1044	Oudard BRIANLARD, de Châlons, Peigneur de laine, sa f ^e et huit enfans	10
1045	Théophile DECRID, de Vitri le François, M ^{re} d'Ecole, sa f ^e et deux enfans	4
1046	Isac AUBERT, de Châlons, Drapier, sa femme & trois enfans	5
1047	Mathieu JACQUET, de Châlons, Drapier, sa femme et cinq enfans	7
1048	Le S ^t Nicolas BACHELIER, de Meaux en Brie, Pelletier, et sa femme	2
1049	Laurent CATCH, de Nanteuil, Fileur de laine, sa femme et son fils	3
1050	Henri ROBERT, de Quinci, Menuisier	1
1051	Daniel DUFIER, de la ville de Meaux en Brie, sa femme et sa fille	3
1052	Marie MAQUIEN, de Nanteuil	1
1053	Isaac LE PACT, de Colomier, Manufacturier de bas, sa femme, deux jeunes Enfans et sa mere	5

1086	Daniel AUBERT, de Loisi en Brie, Apprêteur de bas, sa f ^e et trois enfans	5
1088	Abraham ROCHEFORT et sa femme	2
1088	Daniel BRUCHET, Mercier	1
1087	Louis GRISET, de Loisi, Tisserant, sa femme & trois enfans	5
1088	Pierre PANCHON, de S ^t Denis le Rebay, Peign ^r de laine . .	1
1089	Daniel LE GENDRE, de Loisi, Boucher, sa femme et vne fille	3
1090	Anthoine DE LESSART, de Laferté, Mareschal, sa femme et vn enfant	3
1091	Louize ROUGEAU, du dit lieu de Loisy en Brie, en condition	1
1092	Jean BARTHELEMI, de Metz, et sa femme	2
1093	David WILLAUME, Tourneur, de Metz	1
1094	Paul JOLLAGE, de Metz, Jardinier	1
1095	Pierre GALAT, de Metz, Jardinier	1
1096	La Veuve de Daniel COUTURIER, du Pays Messin, et son fils	2
1097	Jean COURTOIS, de Magni, pres de Metz, sa f ^e et deux enfans	4
1098	Abraham CLAUDE, de Magni, Brasseur, sa femme et six enfans et deux niées	10
1099	David LA WALE de Metz, Jardinier, sa f ^e et quatre enfans .	6
1100	Jean SETSOU, de Metz, Jardinier, sa femme et trois enfans .	5
1101	Jean VAUGIN, de Metz, Brasseur, sa femme & deux enfans	4
1102	La Veuve de LARRÉ, de Metz	1
1103	Jean BARTHELEMI, de Courcelle, pres de Metz, Charpantier, sa f ^e et quatre enfans	6
1104	La V ^e WILLAUME, et deux enfans, de Metz	3
1105	David MALAISE, de Jouy, et sa f ^e , Mercier	2
1106	Pierre CLAUDE, le Pere, de Magni pres de Metz, et sa femme	2
1107	Pierre CLAUDE, le Fils, Boulanger, sa f ^e et deux enfans .	4
1108	Abraham JOLI, Compagnon, Boulanger, aussi du dit Magni	1
1109	Isaac LA WALLE, Jardinier, de Courcelles, & sa femme . .	2
1110	Daniel REMION, Jardinier, de Metz, et sa femme	2
1111	Daniel RICHARD, de Metz, Boulanger, sa femme et vn enfant	3
1112	Jacques SETSOUS, de Metz, Jardinier, sa f ^e et quatre enfans	6
1113	Paul CHARBONNET, de Courcelles, Menuisier, sa f ^e , deux enfans et son frere	5
1114	Louis PHILPIN, de Metz, Faiseur de bas, sa femme et deux enfans	4
1115	Adam WILLAUME, de Metz, Tanneur, sa femme et quatre enfans	6

Personnes.

1000	Daniel SUZONNE, de Metz, Cabaretier	1
1007	Jeremie CONVERS, de Metz, Serrurier, sa f ^e , deux enfans, sa tante, et deux garçons	7
1000	Abraham SAUVAGE, de Metz, Jardinier, sa femme et sept enfans	9
1000	Paul CUNI, de Metz, Formier, sa femme et trois enfans	5
1000	La Femme de David DU MENIL, de la ville de Metz, Charpentier	1
1001	Pierre CUNI, de Metz, Menuisier, sa femme, trois enfans et vn Compagnon	6
1000	Paul GEORGE, de Metz, Teinturier, et vn Compagnon	2
1003	La Veuve Jacques BOURGUIGNON, de Picardie, Passementier, trois enfans et vn ouvrier	5
1004	Jean QUESAS, du Pays de Liege, Drapier, sa f ^e & quatre enfans	6
1000	Jean LE BON, de Mons, Drapier, sa femme et deux enfans	4
1006	Pierre LOUIS, Ouvrier en bas, et sa femme	2
1007	Jean DE LA HAYE, de la Capelle, en Thierache, Peigneur de laine, sa f ^e et deux enfans	4
1000	Jacques DU RIEU, de Lisle, Marchand de tabac, sa f ^e et quatre enfans	6
1000	George FLAMAND, du Mans, Lapidair, sa f ^e , deux apprentifs et vn Compagnon	5
1000	Jacques ALOUCHERIE, du Pays d'Artois, Marchand de tabac, sa femme et cinq enfans icy	7
1001	Jacob BAILLON, de Guize, Estaminier, sa femme et quatre enfans	6
1002	Jean BONNAIT, de la Capelle en Thierache, Estaminier, sa femme, deux enfans, et sa belle socur	5
1003	Adrien LE PAGE, Passementier, de Soissons, sa femme et trois enfans	5
1004	Nicolas MAUVESSON, du Pays de la Tierache, Tisseran en Toille, sa femme et deux enfans icy	4
1000	La Veuve de Pierre VILAIN, de Mons, et trois Enfans	4
1000	Le S ^r Salomon GERI, Conseiller du Magistrat de la Dorotheestadt, la Dem ^{lle} sa f ^e , trois enfans et sa belle mere	6
1007	Samuel FROMENT, de Sedan, Armurier, sa f ^e et quatre enfans	6
1000	Jacques LARCHER, de Sedan, Cardeur de laine, sa femme, trois enfans et vn Ouvrier	6

1609	La Veuve de Daniel CHABAUT, de Douzi pres de Sedan, et son fils	2
1610	Pierre Louis D'ILLY, Ouvrier en bas au métier, et sa femme	2
1611	Jean COIGNET, Serger, ieune garçon	1
1612	Philipe JOLIMAY, de Sedan, Arquebuzier, sa femme, vn enfant, et vn Apprentif	4
1613	David LA GRANGE, Faiseur d'Estamine, de Sedan, et sa femme	2
1614	Jacques JAMETS, de Sedan, Faiseur de faulx, sa femme et quatre enfans	6
1615	Daniel LOUIS, de Sedan, Tourneur, sa femme et vn petit garçon	3
1616	Jean CLAUDON, du Barrois, Formier, sa femme et deux fils	4
1617	Isac MARESCHAL, de Vaubecour, et trois Jeunes enfans . .	5
1618	Mathias ESTIENNE, de Sedan, Brasseur, sa femme et quatre enfans	6
1619	Abraham QUESNAY, de Rouen, M ^{re} Maçon, sa femme et sa fille, Le S ^r QUESNAY son Pere et vne fille	5
1620	Pierre COULAN, de Rouen, Cardeur	1
1621	La femme d'Honoré LOUIS, Graveur, de Sedan, et trois enfans	4
1622	Estienne DE BLEZ, Cardeur de laine, sa femme et vn enfant	3
1623	Guillaume TIENNESSE, Cardeur	1
1624	Thimothée URBET, de Rouen en Normandie, Armurier, sa femme, quatre enfans et vn apprentif	7
1625	Abraham DE HEULE, de Bolebeck, Estaminier, sa f ^e et cinq enfans	7
1626	Pierre CAUSSE, de Negrepelisse, et sa femme	2
1627	Jean SOLLE, de Caussade, Serger, sa femme et deux enfans	4
1628	Daniel L'ABBAYE, de Bourniquelle, et JEANGARDE, Compagnon,	
1629	Serger, de Caussade	2
1630	Julien ARNAUD, du Vivarets, Manufacturier, sa femme et vne fille	3
1631	La Veuve de Hugues GEBIET, du Rouergue, Fileuse de laine	1
1632	La Demoiselle Espouze de M ^r Jacques, Escuyer S ^r de SEL-LIGNAC en Xaintonge, Lieutenant de Cavalerie au Service de Son Altesse Electorale, et six enfans	7
1633	Nicolas RETIER, cy devant Moine en France, Proselite de la ville de Nantes en Bretagne icy	1

Personnes.

1034	Marie CHABINAS, du Vivarets	1
1035	La Veuve de Pierre MESNARD, du Vivarets, et deux enfans	3
1036	Daniel L'ALBAYE, du Bourniquel, Serger, sa f ^e et deux enfans	4
1037	Jean REGO, Faiseur de bas, de Guyenne	1
1038	Anthoine FANGON, du Givaudan, Serger, sa femme et vn enfant	3
1039	Jean GIRARD, de Nantes, M ^{re} Bonnetier, et sa femme ..	2
1040	Jean NERMOND, d'Aubusson, Tapissier de S. A. E., sa femme et deux enfans	4
1041	Paul FERRÈS S ^r de la Garde, Gentilhomme de la Provence de Guyenne, La Dame sa femme et trois enfans . . .	5
1042	Jean RACO, d'Aubusson, Tapissier, sa femme et vn fils . .	3
1043	Jean DU PUY, de Guyenne, Maitre Tapissier, et sa femme .	2
1044	David FRANCHON, de Nanci, en Vivarets, Lapidaire, sa femme et vn enfant	3
1045	David CAMINETTE, du Pays de Rouergue, Maitre Teinturier, sa femme et deux enfans	4
1046	Jean DELPRAT, de Puy Laurent, Estaminier, sa f ^e et vn fils	3
1047	Anthoine GASAGNE, de Boignon, Cardeur de laine, et sa femme	2
1048	Guillaume BOURGUET, de Bouqueiraut, Jardinier, sa f ^e et trois enfans	5
1049	Isâc LOUSCHE, du Grand Galargue, Manufacturier de bas, sa femme, vn Enfant et deux ouvriers icy	5
1050	Anthoine MASOJETTE, des Cevennes, Estaminier, sa femme et vn fils	3
1051	Jean GRABIA DE S ^t HIPOLITE, Faiseur d'Estamine, sa femme, deux enfans, et trois Ouvriers Estaminiers	6
1052	Oudil LAMIER du dit S ^t HIPOLITE	1
1053	Anthoine FORANEL, des Cevennes, Cardeur de Laine, sa femme, deux enfans, et deux Compagnous	6
1054	Claude ROUSSEL, de Navacelle, Cardeur	1
1055	Jean LE CLERC, de Castres, Cuisinier, sa f ^e	2
1056	Paul CAVALLIER, de Valence, sa femme et vn enfant . .	3
1057	Anthoinette GARDE, de Montaran en Languedoc, Coûturiere	1
1058	Jean Pierre MONTAU, des Cévennes, Cardeur, sa femme et deux enfans	4
1059	Jean NIGUE, de Sauset en Languedoc, sa f ^e et vn enfant .	3

1660	Barthelemi DU PUY, du Languedoc, Cardeur, sa femme & quatre enfans	6
1661	André SOUVERANNE, de Nismes, Boulanger, sa femme et vne fille	3
1663	François ROUX, de Montanhac, sa femme & vn enfant	3
1663	Jean POIVIN, de Montanhac, Fouleur de bas, et sa femme	2
1664	Magdelaine MASSELIANE, Devideuse	1
1665	Jacques BAUMETTE, du Languedoc, sa femme et deux enfans	4
1666	Thimothée PANTHARE, de la ville de Montpellier, Faiseur d'Estamine, sa 1 ^e et deux enfans	4
1667	David LA COMBE, des Cevennes, Estaminier, sa femme et vn enfant	3
1668	Jean ROUX et Pierre GERVAIS, Jean MAURIUS et Guillaume	
1669	LE GOUST, tous quatre garçons Tisserans, du Lan-	
1670	guedoc	4
1671	André BENOIST, natif du Languedoc, Cardeur de laine	1
1672	Jean CAVALIER, du Languedoc, Arquebuzier, sa femme et vn enfant	3
1674	Pierre NICOLAS, du Languedoc, et Claude GANTIER, de Gre-	
1675	noble, ses Compagnons	2
1676	Jacques RONIEZ, de Castres en Albigeois, Estaminier, sa 1 ^e et six enfans	8
1677	Pierre BLATIER, du Languedoc, Blanchisseur de Peaux	1
1678	Louis AUMETTE, de la Province du Vivarets, Maitre Faiseur d'Estamine, sa femme et vn enfant	3
	Le dit Louis AUMETTE a aussi trois Ouvrieres icy	3
1679	Anthoine STACQ, Serger, du Languedoc	1
1680	Jean Grosse JAMBE, du Languedoc	1
1681	Dem ^l ^e Anne DU QUEILLA, de S ^t Hypolite	1
1682	Baltazar GALIS, de Nismes, No ^o Imperial, sa 1 ^e et vne fille	3
1683	Pierre DU RHÉ, Chirurgien, de Montanhac	1
1684	Jean LE COINDRE, de Vabre du Languedoc, Estaminier, et sa femme	2
1685	Abraham VALADIER, de Nismes, Estaminier, sa femme et vn enfant	3
1686	Marc Castiton DU LUCANT, d'Uzes, Man-oeuvre, sa 1 ^e et vn enfant	3
1687	Magdelaine Constantin, de Nismes, Epouze du S ^r DE LA ROQUETTE, Officier Reformé, et quatres enfans	5

Personnes.

1688	Isaac SYRAC, Estaminier, de Montauban, Il a aussi sa femme et deux Jeunes enfans icy	4
1689	Madame DACSHAUSEN, et Mademoiselle DE VILLE FRANCHE,	
1690	sa soeur	2
1691	Jean FRICHART, de Thomarin en Provence, sa femme et deux enfans	4
1692	Jeanne et Catherine ALBERT, Soeurs, Gantieres, de Montelimar	2
1693	Pierre CORDIER, de Penelle, Man-oeuvre, sa femme et quatre enfans	6
1694	Jacques GEOFFROY, de Misoy en Dauphiné, Maitre Cordonnier	1
1695	Jean DUVAL, de la Vallée de Lucerne, Marchand de Tabac, sa f ^e et trois enfans	5
1696	Anne DU ROURAY et Catherine DU FOUR, en Con-	
1697	dition	2
1698	Henry BLAYE, du Dauphiné	1
1699	Jean CHASTEY, Passementier, du Dauphiné, sa f ^e et six enfans	8
1700	Jean Frideric NASSE, du Pont de Vel en Bresse, Manufacturier en bas, sa femme et sa belle mere	3
1701	Elizabeth LE CURÉ, de Fontaine Françoise en Dauphiné .	1
1702	Claude BACHET, Proselite, du Dauphiné, Charpentier, et sa f ^e	2
1703	Jonas PENHUIS, de Manheim, Manufacturier de bas . . .	1
1704	François JACCARD, de S ^t e Croix	1
1705	Jean François GUILLET, de Bern, Lapidaire, sa f ^e et un enfant	3
1706	Jean VIMAR, de Manheim, Planteur de Tabac, et sa femme	2
1707	Isac DU RHIER, fils, de Mannheim, Marchand de tabac, sa f ^e et deux enfans	4
1708	La Veuve de Pierre CHASTIEZ, de Manheim, Tabaquier, et son fils	2
1709	Martin et Margueritte MEVILLE, Tabatier, de Manheim . .	2
1710	Daniel DINAN, de Neuschâtel en Suisse, Coutelier, sa f ^e et cinq enfans	7
1711	La Veuve de Pierre CORNILLE, Fileur	1
1712	Jean VIOLET, de Suisse, garçon, Boulanger icy	1
1713	Abraham LE ROY, Ouvrier en bas	1
1714	Susanne CHRISTIÉ, de Manheim, Fileuse de Tabac . . .	1
1715	Jonas BEZANÇON, de Neuschâtel, Marchand de tabac, sa f ^e et cinq enfans	7

Personnes.

1716	François MOTTE, du Quanton de Berne, sa f ^e et cinq enfans	7
1717	Baptiste LE FEVRE, de Montbeliard, sa femme et vn enfant	3
1718	Pierre COUVREUR, de Manheim, Marchand de Tabac, sa f ^e et cinq enfans	7
1719	Elizabeth JORDAN, de Basle, f ^e d'vn Hallebardier Suisse .	1
1720	Jean PRINGUET, d'Amsterdam, Teinturier, et vn enfant . .	2
1721	Jean FRONTEAU, de Chastillon sur Loire, Vigneron . . .	1
1722	Jean POUSSART, de la ville de Sedan, Maître Boulanger, sa femme, deux enfans et vne Servante	5
1723	Salomon PERICHON, de Gien sur Loire, sa f ^e et vn enfant .	3
1724	Charles D'AUBERTIN, de Tours, sa femme et deux enfans .	4
1725	Jean BOURDON, de Poitiers, Tisseran	1
1726	Abel BOUCHON, de Metz, Huillier, & sa femme	2
1727	Jeanne Estienne DARSÉ, de Morges en Suisse	1
1728	Estienne THEVENOT, de Sedan, Lapidaire, sa femme et deux enfans	4

Les François Refugiez à la Friderichstadt, sont au Nombre
de Sept cent dix Personnes 710



ROLE DES FRANÇOIS REFUGIEZ A BUCHHOLTZ.

31 DECEMBRE 1699.



	Personnes.
1730 M ^r Jean CREGUT, Ministre de la dite Colonie, La Dem ^{lle} sa femme et trois enfans	5
1730 M ^r BALICOURT, Ministre de la dite Colonie, La Dem ^{lle} sa femme et sa Nièce	3
1731 Pierre MAUNOURI, de Normandie, sa femme, cinq enfans, et deux Domestiques	9
1732 La Dem ^{lle} femme du S ^r Claude FORMÉ, Lieutenant de Cavallerie au Service de S. A. E., vn Valet et vne Servante	3
1733 La Veuve de Jacques GUYOT, de Champagne, et deux enfans	3
1734 Jacob HENRION, de Champagne, sa femme et quatre enfans	6
1735 Philippe CHANTIEÉ, de la Province de Chantié, Peigneur de laine. Il à aussi sa belle mere Icy	2
1736 Pierre CUNI, de la Champagne, sa femme & quatre enfans	6
1737 Jacob CAMPART, de Normandie, sa femme et cinq enfans .	7
1738 Paul JANSON, de Champagne, sa femme & cinq enfans . .	7
1739 Henri NOÉ, de Francheval, Prevosté de Seden, sa femme et vn enfant	3
1740 Daniel TIRIOT, de Champagne, sa femme & deux enfans .	4
1741 Pierre ARNOULD, de Champagne, sa femme et trois enfans	5
1742 François LE VASSEUR, de Chainpagne, et sa femme . . .	2
1743 Claude AUBERT, et son Neveu	2
1744 Jacques FRAZIEÉ, de la Ferté en Brie, sa f ^e et trois enfans .	5
1745 Jacob BERTRAND, de Metz, sa femme, deux enfans et vn valet	5

	Personnes.
1766 Jean FAVIER, du Languedoc, Lecteur et Chantre, et sa femme	2
1767 La Veuve de Henry ROUPERT, et quatre enf ^s	5
1768 Les nommez Petits freres, Vignerons, de Son Excellence DE FUCHS	2

A PANKAU.

1769 Jacques SIEGE, du Dauphiné, sa femme et vne Servante .	3
1760 David HILAIRE, des Cevennes, Peigneur de laine, sa femme et trois enfans	5
1761 Barthelemi LA FOSSE, de Metz, Serger, sa femme et vn enfant	3

Les François Refugiez a Buchholtz sont au nombre de .
 Quatre vingt dix sept Personnes 97

ROLE DES FRANÇOIS REFUGIEZ

DANS LES CINQ VILLES, DE BERLIN &c.,
OBMIS PAR LES ANCIENS DE L'EGLIZE.

31 DECEMBRE 1699.

Personnes.

1752	M ^r Jean DE TREMOULET, Escuyer S ^r de Montaigu de la Chabane en Vivarets, La Dame sa femme et sept enfans	9
1753	Anthoine CHABROLLE, du Givaudan, Ouvrier en laine . . .	1
1754	La Veuve du S ^r Jean ROUVRIER, de Nismes, & quatre enfans	5
1755	Abraham VAUTRIN, de Vitry, Bonnetier	1
1756	Jean FUZIER, Tailleur, du Rouergue	1
1757	Pierre OUDON, Salpêtrier, du Dauphiné	1
1758	Marie LA CROIX	1
1759	La Dem ^o Femme du S ^r Jean LE CLERC, qui est encor en France, et sa fille	3
1760	Remi FELSCH, Menuisier, de Basle et sa f ^e	2
1761	La V ^e de David COMTE, d'Anduze, Marchand, et son fils .	2
1762	Jean PELTREY, Mareschal de la Province de Bourgogne . .	1
1763	La f ^e de Jean MAUVIN, Coutelier	1
1764	Antoine RAMBERGE, des Moutiers en Poietou, Marchand .	1
1765	Jacques ROGER, de Champagne	1
1766	Jean Pierre NIAISON, d'Annonay en Vivarets, Cordonnier .	1
1767	La Veuve de Jean OLIVIER, de Picardie, Fileuse de laine .	1
1768	Pierre BRUGUIERE, de Nismes, Menuisier, sa f ^e et deux enfans	4
1769	Anthoine GRAND, de Grenoble, Tapissier et sa femme . .	2
1770	Claude JULIAN, de Die en Dauphiné, Menuisier Icy . . .	1
1771	Ysabeau BARON, de Die	1
1772	DURAND, Sabatier, des Cevennes	1
1773	Estienne DUMURÉ, du Pays de Gex	1
1774	Pierre CASEL, Chaussetier, de Puy Laurent	1
1775	Mathieu RUILLAS, du Vivarets	1

1776	Pierre FOUGER, de Bourgogne	1
1777	Abraham DOULIER, Peigneur de Vitri, sa femme et vn enfant	3
1778	Jacob HENRION, de Champagne	1
1779	Jean JUILLAN, Manoeuvre, de Genouillac en Cevennes . .	1
1780	Elie DOUCET, Vigneron, de Champagne	1
1781	Susanne & Aimée DOUCET ses filles	2
1782	Antoine PEITAU, de Nismes	1
1783	Jacob MALAISÉ, de Metz, Boulanger	1
1784	Jean LE DEBEU, Faiseur de Paniers, de Chalons, sa f ^e et vn enfant	3
1785	Abraham VILLERS, Peign ^r de laine, de Vitry, et sa femme	2
1786	Isac PORTAIL, de Montauban, Ouvrier en bas	1
1787	Pierre PERIN, Serrurier, d'Orleans	1
1788	Gabriel ROUCÉL, d'Uzés	1
1789	Jean RENAY, Man-oeuvre, de Vassi, sa f ^e et vn enfant . .	3
1790	Raymond BERNARD, de la Ville d'Uzes en Languedoc . .	1
1791	Mathieu ALBERT, du Dauphiné, Cordonnier	1
1792	Isaac ROQUETTE, de Nerac, Faiseur de Peluche, de Nerac, sa f ^e et vn enfant	3
1793	Pierre VINCENT, Charpentier, de Suisse, sa f ^e et deux enfants	4
1794	Charles ESTOURNEAU, de la Touche, Ouvrier en bas, de St Jean d'Angeli	1
1795	Pierre BERAULT, d'Alais, et sa femme	2
1796	Jean Anthoine TEISSIER, Sr du Rozier du dit lieu d'Alais .	1
1797	Louis DE LIEU, Cocher, du Vivarets	1
1798	Jean VILLATTE, de Bergerac	1
1799	Jean BARTHELEMI, de Metz, Charpentier, et sa femme . .	2
1800	Susanne THEVENOT, Veuve, de Sedan, et quatre enfans .	5
1801	Jean Willaume VEUF, du Pays Messin, et deux Enfans . .	3
1802	Jacques ESPERANDIEU, Peig ^r de laine, d'Uzés en Languedoc	1
1803	Estienne FENIER, d'Alais, Pasfementier	1
1804	Esaye PANCHON, de St Denis, Chapellier	1
1805	Pierre PANCHON, Paigneur de laine, aussi de St Denis en Brie	1
1806	David FRIDERICH, de Metz, Man-oeuvre, sa femme et trois enfans	5
1807	La Veuve de David FRIDERIC, l'ainé, de Metz	1
1808	Pierre TOUREAU, Marchand, de Miremont	1
	Sa femme & son fils	2
1809	Jacques MILASSORT, du Bearn	1

1010	Jean NAVEAU, de Sedan, Man-ouvrier, sa femme et trois enfans	5
1011	Moyse BRAUE, Tailleur, de la Province de Guyenne	1
1012	Louis GRIZIER, Tisseran, de Loisi en Brie, sa femme et trois enfans	5
1013	Louche ROUGEOT, en Condition du dit lieu, de Loisi en Brie	1
1014	Jean SUVERIE, Peign ^r de laine, du Languedoc, sa f ^e et deux enfans	4
1015	François GUILLET, de Suisse, sa femme & vn enfant	3
1016	Nicolas AVIS, Franger, de Paris, sa femme et deux enfans	4
1017	Estienne AMIENS, Serger, de Provence, sa femme et deux enfans	4
1018	Le S ^r Jean SABATERI, Advocat, de Beziers, et la Dem ^{lle} sa femme	2
1019	Paul JACQUOT, Ouvrier en bas, de Provence, sa femme et vn enfant	3
1020	Le S ^r Jacques CARRE, Escuyer S ^r de Salignac de la Province de Xaintonge, la Dame sa femme et six enfans	8
1021	Henri BOUSQUET, de Castres, Parfumeur, et sa femme	2
1022	Jacob LAUDE, Estaminier, de Picardie	1
1023	Auban JURAT, Peign ^r , des Cevennes	1
1024	Thomas S. AMAND, de Rouen, Tisseran	1
1025	Jean TOUSSAINT, Estaminier, de Paris, sa f ^e et trois enfans	5
1026	Claude PRADEL, Boulanger des Cevennes, sa f ^e et deux enfans	4
1027	Jacques MARTIN, Jardinier, de Picardie, sa f ^e et quatre enfans	6
1028	Isaac LE PAS, Ouvrier en bas, de Paris, sa femme, deux enfans et sa mere	5
1029	Jean REDGUS, Estaminier, de Vassi, sa femme & vn enfant	3
1030	Marie LE TURC, de Calais	1
1031	Estienne LE FEVRE, Laboureur, de Brie, sa femme et deux enfans	4
1032	Pierre RICARD, Marchand Droguiste, de Castres icy	1
1033	Friderich PHILIPPE, de Metz, Man-ouvrier, sa f ^e et deux enfans	4
1034	M ^r Jean RIBODEAU, Ministre, de Châlons sur Saone	1
1035	Jacques VORSE, de Beziers	1
1036	Auguste LA ROCHE, Cordonnier, de Metz, sa femme et trois enfans	5
1037	Jacques ESCAUSE, M ^{re} Boulanger, de Montpellier	1

1838	Jean Pierre FRONTÉAU, Vigneron, de Châtillon sur Loire . . .	1
1839	Anthoine BOURDAUIR, Ouvrier en bas, des Cevennes . . .	1
1840	Paul SERRET, Ouvrier en bas, de Milhau en Rouergue . . .	1
1841	La Veuve de Jacques SAVAGEOT, du Dauphiné, et sa fille . . .	2
1842	Olympe DE LA ROCHE, du Dauphiné	1
1843	Pierre LOCHÉ, Arquebuzier, de Troyes en Champagne . . .	1
1844	Daniel DU PONT, Apprentif de bas, de Sancerre en Berri . . .	1
1845	Antoine PECHERI, Fais' de bas, de Châtillon sur Loire . . .	1
1846	Jean DU REGE, Chapellier, du Bazadois	1
1847	Isac ROSEY, du Rouergue	1
1848	Claude GAUTIER, Espronnier, de Grenoble	1
1849	Jacques REIBLE, Tisferan, de Grenoble	1
1850	Salomon DU CHAUSSOIR, d'Amiens, Tailleur, et sa femme . . .	2
1851	Esther MALIZI, Veuve, de Vennes en Dauphiné, et vn enfant . . .	2
1852	Jean DU PUY, Matelassier, de Guyenne	1
1853	Louis BERNAUD, de la Rochelle, Cordonnier, sa femme & trois enfans	5
1854	Jacques ROBIN, Estaminier, de Sedan	1
1855	Jean DELPRAT, Serger, de Puy Laurent, sa femme et vn enfant	3
1856	François VARIN, Chapellier, de Nettancourt, sa femme & vn enfant	3
1857	Jean FLAURI, de Châtillon sur Loire	1
1858	Pierre POINDI, de Somnieres, Chapelier	1
1859	Jean THIBAUD, Barbier et Perruquier, de la Ville de Loudun en Poitou	1
1860	Anne ODINS, Servante, de la Wallée de Lucerne Icy . . .	1
1861	David PERINET, Manufacturier de bas, de Sancerre . . .	1
1862	Pierre PEGA, du Languedoc	1
1863	Pierre BOURGUIGNON, de Paris, Ouvrier en Soye, et vn enfant . . .	2
1864	David REMY, Vigneron, de Champagne, sa femme et vn enfant	3
1865	La Veuve de Jeanne REMY, et quatre enf'	5
1866	La D ^e Espouze de M ^r DE BELLOC, du Bearn	1
1867	Pierre THOMAS, Laboureur, de Brie, sa femme et trois enfans . . .	5
1868	Josué DARETS, de Sedan, Maçon	1
1869	Philippe LA VIGNE	1
1870	Thomas TENDIN, du Perigord	1
1871	Pierre STIMBER, de Sedan, Fil' de laine	1

1073	Le S ^r Nicolas BALICOURT, cydevant Augustin, de Verdun .	1
1073	Magdelaine et Marie ZANTE, Soeures de la Ville d'Amiens	2
1074	Jacques SAULIGNI, de Clerac	1
1076	Jean Pierre NAQUIN, Estaminier, de Chastillon sur Loire .	1
1076	Abraham DIDELOT, Cordier, du Pays Messin, sa femme et deux enfans	4
1077	Daniel DE RECAYTE, Tisferan, du Bearn	1
1078	François GUYTARD, Marchand de vin, des Cevennes . . .	1
1079	Anne BOURDAUIER, des Cevennes	1
1080	Jacob BUTRA, de Vassi, Faiseur de bas	1
1081	Hiérome GRAUET, de Sulli sur Loire, cydevant Notaire en France	1
1083	Jean LE BULLE, de Normandie	1
	Sa f ^e et vn enfant	2
1083	Dem ^{lle} Judith GRANDJAMBE, de Metz	1
1084	Pierre PASCAL, Apprentif Tailleur, des Cevennes	1
1086	Noë ROCHEFORT, Apprêteur de bas, de Loisi	1
1086	Daniel BRACHET, Aprentif de bas, de Brie	1
1087	Jacques DROULOT, Man-oeuvre, de Sedan	1
1088	Quatre enfans de Jacques DROULOT	4
1088	Daniel GAUTIER, de Metz, Eplinguier, sa femme & trois enfans	5
1090	La V ^e de Jean JAME, Laboureur, de Givonne, pres de Sedan, et quatre enfans	5
1091	Jacob JACQUEMAR, Fileur de laine, dudit lieu de Gyvonne .	1
1093	Jean ISAC, des Frontieres de Picardie, Laboureur, sa f ^e et cinq enfans	7
1093	Gaspard VILAIN, dudit lieu, Laboureur, sa femme et vn enfant	3
1094	Anthoine ANDRÉ, dudit lieu, Laboureur, et sa femme . .	2
1096	Jean FOSSE, dudit lieu, Laboureur, et sa femme Icy . . .	2
1096	Jean MAIRE, dudit lieu, Laboureur, et sa femme	2
1097	Pierre DU FRESNE, dudit lieu, Laboureur, sa f ^e et deux enfans	4
1098	Gilles HONORÉ, Labour ^r , sa f ^e et deux enf ^s	4
1099	Anne SUPPLI, Veuve, Laboureuse, et six grands enfans . .	7
1099	Dominique SUPPLI, dususdit lieu, Laboureur, & sa femme .	2
1091	Jean POILE, dudit lieu, Labour ^r , et sa f ^e	2
1093	André ARMAND, dudit lieu, Laboureur, sa f ^e et trois enfans	5

1903	Jean DESCOTES, dudit lieu, Laboureur, sa femme et deux enfans	4
1904	Barbe LÉONARD, Veuve, dudit lieu, Laboureuse, & cinq enfans	6
1905	Jacob MALAIZÉ, de Metz, Serrurier	1
1906	Pierre CUNI, de Metz, Boucher, sa femme et six enfans	8
1907	Elie JUIF, de Metz, Vigneron, sa f ^e et quatre Enfants	6
1908	Pierre DOIGT, Chapellier, de Chastillon	1
1909	Pierre GRENET, de Picardie, Faiseur de bas	1
1910	Jean Pierre MAQUIN, Chapellier, de Picardie	1
1911	Le S ^r Anthoine SARAZIN, Gentilhomme de Loudun en Poitou	1
1912	Guillaume GERBAULT, de la Province de Guyenne, sa femme et sa fille	3
1913	Fleuri MAZÉ, de Vienne en Dauphiné	1
1914	Pierre ROUSSON, Ouvrier en bas, du Vivarets	1
1915	Pierre THOMAS, Laboureur, de Loisi en Brie, sa femme et trois enfans	5
1916	Estienne MORIN, d'Uzés, Peign ^r de laine	1
1917	Nicolas LOUIS, Serrurier, de Chalons, et sa fille Icy	2
1918	Le S ^r François BARATIER, Estudiant en Philosophie, de Roman en Dauphiné	1

Les François Refugiez obmis par les anciens des Cinq Villes, de Berlin, &c. sont au Nombre de Quatre Cent soixante et cinq Personnes 465

Lesquels ont été Partagés et ajoûtez aux dites cinq Villes, comme il se voit au Rolle ou sommaire General, a la fin du présent Livre.

ROLE DES FRANÇOIS REFUGIEZ A SPANDO.

31 DECEMBRE 1699.

	Personnes.
1919 M ^r Pierre VIEUX, Ministre, de Castres	1
1920 M ^r Jean VIEUX, Medecin, de Castres	1
1921 Claude BUGANDI, de S ^t Maurice en Savoye, Ouvrier en fer blanc, et quatre enfans	5
1922 Jean CLAUDE, de Metz, Tanneur, sa f ^e et quatre enfans . .	6
1923 Claude ROUVEROY, de Paris, Serger, et sa femme	2
1924 Claude ROUX, du Languedoc	1
1925 Abraham LE BLANC, de Strasbourg sur le Rhin	1
1926 Jean NOUGAREZ, de Privas en Cevennes, Serger, sa femme et vn enfant	3
1927 Jean LAURENT, des Cevennes, Serger, et sa f ^e	2
1928 Daniel CLAUDE, de Metz, Tanneur	1
1929 David REGI, du Languedoc, Tondeur	1
1930 Villio DIDIER, du Daupiné, Drapier	1
1931 Pierre MOULIERE, du Languedoc, Serger, et sa femme . .	2
1932 Anthoine FOUGET, de S ^t Hipolite, Peign ^r de laine, et sa femme	2
1933 Jean DARZILLAN, des Cevennes, Cardeur	1
1934 Pierre HUGONIN, du Languedoc, Facturier en Serge, et deux enfans	3
1935 Jean MOREL, du Languedoc, Serger, et vn garçon	2
1936 Anthoine BOISSIERE, des Cevennes, Peigneur	1
1937 Noel MENADIER, du Languedoc, Armurier	1
1938 Jean ROUVIERE, du Languedoc, Serger, et vne fille icy . .	2
1939 Claude PELAC, du Dauphiné, Ouvrier en Serge icy . . .	1
1940 Jacques DE LOM, du Languedoc, Serger, & sa femme . .	2

	Personnes.
1941 Cesar AUGUSTE, des Cevennes, Peigneur de laine	1
1942 La femme de Paul FERRÉ, bas Officier dans la Compagnie des Blessez, et deux enfans	3
1943 Jean ANDRÉ, du Languedoc, Cardeur de laine, et sa femme	2
1944 Anthoine CLAUDEL, du Pont de Vehle, Peigneur de laine .	1
1945 Elie VALETTE, du Languedoc, Serger, sa 1 ^e et trois enfans	5
1946 Dem ^{lle} Le Vieu, V ^e du Sr GAUTIER, de Castres	1
1947 La V ^e de Jean PERU, Peigneur, et sa fille	2
1948 Jacq ^t NOEL, Tabaquier, et sa femme	2
1949 Bâtiste LE FEVRE, Cardeur de laine	1
1950 David PAGAT, du Dauphiné, Serger	1
1951 Estienne RAT, d'Uzes, Serger	1
1952 Anthoine RAT, d'Uzes, Serger	1
1953 Magdelaine PATRE, en Condition	1
1954 David BOILO, de Metz; Jardinier, et 2 enfans	3
1955 François ROUSSET, du Comté de Foix, Cardeur	1
1956 Elizabeth MANUEL, des Cevennes	1
1957 Jeanne PORCHERE, du Vivarets	1
1958 Jean CROCEZ, du Languedoc, Lecteur	1
1959 Julie DU BUY, de S ^t Quentin en Picardie	1
1960 Pierre CHABROT, des Cevennes, Cardeur	1
1961 Jean BESSONIERE, de S ^t Hypolite, Serger, sa femme et vn garçon	3
1962 Jacques REALE, des Cevennes, Serger	1
1963 Jean MILLAU, du Rouergue, Cardeur	1
1964 Guillaume MOULINE, du Languedoc, Cardeur de laine, sa femme et deux enfans	4
1965 Pierre GUYOT, de Vitry le François, Serger, et deux enfans	3
1966 Guillaume GERBOT, de Montauban, Cardeur, sa femme et vn enfant	3
1967 Pierre MOURGUES, des Cevennes, Cardeur de laine	1

Les François Refugiez à Spando sont au Nombre de Quatre
Vingt Neuf Personnes 89

ROLE DES FRANÇOIS REFUGIEZ A KÖPENICK.

31 DECEMBRE 1699.

	Personnes.
1688 M ^r FORNERET, Ministre de cette Colonie	1
1689 La Dame Veuve de M ^r le Major DOLLÉ et son fils Icy	2
1670 Moyse NISSOLE, Tanneur, de Sumene, dans les Cevennes, et deux fils	3
1671 Adam DELPUCHE, de S ^t Hipolite en Cevennes, Manufacturier, sa femme & son fils	3
1672 Estienne DELPUCHE	1
1673 La Veuve COLAS et sa soeur, de la Ville de Paris Icy	2
1614 Jean LAGIER, Planteur de Meuriers de Son Altesse Electorale, natif de Rome en Daupiné, et deux enfants	3
1675 Estienne BOUVERON, de Sommerac en Vivarets, sa femme et son fils	3
1676 Jean CHIARRA, du Dauphiné, et sa fille	2
1677 Jacques FRANÇOIS, de Metz, Jardinier, sa femme et deux enfants	4
1678 Jean ESPACE, Ouvrier au Chasteau de Köpenick, du lieu de Sodorgues dans les Cevennes	1
1679 Pierre GUIREMAN et son fils, tous deux Ouvriers, audit Chasteau de Köpenick, Natifs de la Province du Dauphiné	2
1680 Jean ROSTAN et sa femme, Ouvrier en laine, du Languedoc	2
1681 Jacques BONNET, de Rufée dans L'Angoulmois, Ouvrier au susdit Château	1
1682 Simon CANROUX, Ouvrier en laine, du Languedoc, et sa femme	2

	Personnes.
1983 Pierre GELEFIÉ, Man-ouvrier, de Die Province du Dauphiné	1
1984 Laurent FRANC, d'Aix en Provence	1
1985 Isaac FAVIER, Ouvrier en laine, du Dauphiné, sa femme et sa fille	3
1986 David GIRARD, Man-oeuvre, du lieu de Menz en Dauphiné	1

Les François Refugiez à Köpenick sont au nombre de
Trente huit perfonnes 38



ROLE DES FRANÇOIS REFUGIEZ A BERNAU.

31 DECEMBRE 1699.



	Personnes.
1007 M ^r Isac LE CLERC, Ministre de la ditte Colonie, natif de la Ville de Montauban	1
1008 Le S ^r Paul MICHEL, de Metz, Juge	1
1009 Jean BERANGER, du Dauphiné, Planteur de tabac, et sa femme	2
1010 Pierre MARTINECOUR, de Bourgogne, Tabaquier, sa femme et deux enfans	4
1011 Jean Abraham BERANGER, Tabaquier, du Dauphiné, et sa femme	2
1012 Isaac NOUVEL, Boulanger, de Soimieres, et son fils . . .	2
1013 Jacques PROT, Marchand, D'Ay en Champagne, sa femme et son fils	3
1014 Pierre FRACHASSE, Laboureur, de Lormarin en Provence, sa femme, son fils, et sa mere	4
Les François Refugiez à Bernau sont au Nombre de Dix neuf Personnes	19



ROLE DES FRANÇOIS REFUGIEZ AU BAILLIAGE DE LÖCKENITZ.

31 DECEMBRE 1699.

A BATINE.

	<i>Personnes.</i>
1995 Jacques BETACQUE, Laboureur, du Pays reconquis, sa femme et quatre enfans	6
1996 Isaac DES MARETS, Laboureur, du Palatinat, sa femme et cinq enfans	7
1997 Jean DU BOY, Laboureur, du Pays reconquis, sa f ^e et trois enfans	5
1998 Abraham DEVANTIE, Laboureur, du Palatinat, sa femme & trois enfans	5
1999 Job SCABEL, Laboureur, de Zelande, sa femme et six enfans	8
2000 Jean TANCRÉ, Tisseran, de Lalloeu, sa femme, trois enfans et vne Niece	6
2001 Henri LUCAS, Labour ^r , de Zelande, sa femme et sept enfans	9
2002 Jacques HUMBERT, Labour ^r de Suisse, sa femme et deux enfans	4
2003 Michel HUMBERT DROZ, Laboureur, du Palatinat, sa femme et deux enfans	4
2004 François BENTIN, Man-oeuvre, Suisfe, sa femme et quatre enfans	6
2005 David GUEFROY, Man-oeuvre, du Palatinat, sa femme et vn enfant	3

A BAGGEMÜHL.

2006 Abraham LE JEUNE, Laboureur, de Calais, sa f ^e et quatre enfans	6
2007 Isac LE JEUNE, Laboureur, de Calais, sa femme et trois enfans	5

Personnes.

3008	François BILLETTE, Labour', de Picardie, sa f ^e et cinq enfans	7
3009	Pierre DES MARETS, Laboureur, du Palatinat, sa femme et cinq enfans	7
3010	Pierre DEVANTIÉ, Labour', du Palatinat, sa f ^e et six enfans	8
3011	Jean DESJARDINS, Laboureur, du Palatinat, sa f ^e et sept enfans	9
3012	Jean MUAUX, Jardinier, de Picardie, sa femme et cinq enfans	7
3013	Abraham CY, Labour', du Palatinat, sa femme, sa mere et vn enfant	4
3014	Christian ALBRECHT, Laboureur, sa femme et vn Enfant .	3
3015	Abraham LE JEUNE, Laboureur, de Calais, et sa f ^e Icy . .	2
3016	Jacques DE VEINE, Laboureur, de Saingain, Pays de Lalloeu	1
3017	Pierre COULON, de Pelican, au Palatinat	1
3018	La V ^e de Jacob CY, Laboureur, de Lalloeu & trois Enfans	4

A SCHOMELLE.

3019	Jean DESOMHRE, Laboureur, du Palatinat, sa femme et trois enfans	5
3020	Michel MEISSE, Laboureur, du Palatinat, sa f ^e et quatre enfans	6
3021	Isac CUYPER, Labour', du Palatinat, sa femme et six enfans	8
3022	Abraham DU BOY, du Palatinat, et sa f ^e	2

A WALMOW.

3023	Le S ^r GAZAN, Maitre d'Escolle, cydevant Predicats sous la Croix	1
3024	Abraham NOË, Laboureur, du Palatinat, sa f ^e et quatre enfans	6
3025	Pierre NOË, Laboureur, du Palatinat, sa f ^e et quatre enfans	6
3026	Anthoine LE FEVRE, Laboureur, du Pays bas, sa f ^e et huit enfans	10
3027	Mathieu DU PONT, Laboureur, Natif du Palatinat, Il a sa femme et quatre enfans	6
3028	Jacob FASQUEL, Laboureur, du Palatinat, sa femme et quatre enfans	6
3029	Abraham BREY, Planteur de Tabac, de Zelande, sa f ^e et deux enfans	4
3030	Abraham FASQUEL, du Palatinat, et sa mere	2
3031	La Veuve de Jacob NOË, du Palatinat	1

A WODOW.

Personnes.

2027	François NEUFÉGLIZE, Laboureur, du Pays bas, et quatre enfans	5
2028	Pierre GOMBERT, Laboureur, de Pelicam au Palatinat, et sa femme	2
2029	La Veuve Adrien WAREMBOURG, du Pays bas, et cinq enfans	6
2030	Jacques BETAQUE, Laboureur, natif du Palatinat, et sa femme	2
2031	La Veuve Pierre DEVANTIÉ, du Pays de L'alloeu, et trois enfans	4
2032	La Veuve Nicolas COURCELLE, du Pays bas, et deux Enfans	3
2033	Olivier COPÉE, Laboureur, du Pays bas, et sa femme . .	2
2034	Jacob DEVANTIÉ, Laboureur, du Palatinat, sa femme et vn enfant	3
2035	Pierre POILLON, Laboureur, du Pays bas, sa femme et trois enfans	5
2036	François GOMBERT, Laboureur, du Palatinat, sa femme et cinq enfans	7
2037	Jean POILLON, Laboureur, du Pays bas, sa s ^e et quatre enfans	6
2038	Jsaac TANCRÉ, Tisserant de Toile, natif du Palatinat, sa femme et vn enfant	3
2039	Jean WAREMBOURG, Man-oeuvre, natif du Pays bas . . .	1
2040	Samuel PAYART, Planteur de Tabac, natif du Palatinat, sa femme et deux enfans	4

ROSSOW.

2041	Isac NOË, Laboureur, de Flessingue en Zelande, sa femme et trois enfans	5
2042	Pierre COLLIE, Laboureur, du Palatinat, sa femme et sept enfans	9
2043	Abraham LA BAWE, Laboureur, du Pays reconquis, sa femme et quatre enfans	6
2044	Pierre L'ESPINE Pere, de St Mare en France, et sa femme .	2
2045	Pierre L'ESPINE Fils, Laboureur, de St Mare, sa femme et quatre enfans	6
2046	Pierre COULOM, Laboureur, natif de la ville de Tournay en Flandres, sa femme et six Enfants	8

Personnes.

3063	Mathieu LARAMÉE, Laboureur, du lieu dit De la Bouteille pres. de Guise, sa femme et deux Enfants	4
3064	Jean BETAQUE, Laboureur, de Calais, sa femme et trois enfans	5
3064	Jean DUVINAGE, Laboureur, de Calais, et sept enfans	8
3066	Isaac BOCCART, Labour', du Palatinat, se f ^e et quatre enfans	6
3068	Abraham TISSE, Laboureur, de Calais, sa femme et quatre enfans	6
3067	Isac BOCCARD, Laboureur, du Palatinat, sa f ^e et quatre enfans	6
3068	Louis DU CROQ, Laboureur, du Duché de Guize, sa femme et deux enfans	4
3069	Pierre LARAMÉE, Laboureur, natif de la Bouteille, sa femme et trois enfans	5
3069	Jean COLLIE, Laboureur, de Cantorberi, sa femme et quatre enfans	6
3061	Daniel RICHARD, Laboureur, Natif de Suisse, et sa femme	2
3069	Guillain DU BOY, Laboureur, du Pays d'Artois, sa femme et trois enfans	5
3063	Jean MALBRANG, Laboureur, de L'isle, sa femme et huit enfans	10
3066	Isaac VIEILLARD, Sabottier, du Duché de Guize, sa femme et quatre enfans	3
3065	Isaac L'ALLEMAND, du Gouvernement d'Arde, sa femme et vn enfant	3
3068	Gaspard LIEBMAN, de Strasbourg, s'est fait Reformé, sa femme et vn enfant	3
3067	Charles QUINT, du Palatinat, sa femme et vn enfant	3
3068	Jean MORAN, de Die en Dauphiné	1
3069	Le S ^r DE BOIS ROBERT et sa femme	2

A FARRENWALDE.

3070	Abraham FOUCKET, Laboureur, du Palatinat, sa femme et six enfans	8
3071	Jean CRESPIN, Laboureur, de Calais, sa femme et deux enfans	4
3072	Abraham LORENT, Labour', du Palatinat, sa femme et vn enfant	3

2073	Jean HARLENG, Laboureur, du Pays bas, sa femme et trois enfans	5
2074	La Veuve Pierre JURIOUS, du Haynaut, et trois enfans . . .	4
2075	Jacob COLLIE, Labourr, du Palatinat, sa femme et quatre enfans	6
2076	Jean BASSE, Laboureur, du Palatinat, sa femme et cinq enfans	7
2077	Pierre COULON, Laboureur, de Tournay, sa f ^e et deux enfans	4
2078	Abraham COLLIE, Laboureur, du Palatinat, sa femme et six enfans	8
2079	Isac PIFFERMAN, Laboureur, du Palatinat, sa femme et trois enfans	5
2080	Jacob TRENTESOW, Laboureur, du Palatinat, sa femme et quatre enfans	6
2081	Jean Bâtiste MEYLAND, Laboureur, de Suisse, sa femme et huit enfans	10
2082	Pierre JACOB, Laboureur, de Suisse, sa femme et cinq enfans	7
2083	Jsaac TALLEMAN, natif du Palatinat, et sa femme	2
2084	Pacquet LE CONTRE, du l'ays bas, sa femme et vn Enfant	3
2085	Isaac LE TURC, natif de Calais, sa femme & vn enfant . . .	3
2086	Pierre DE LAURENT, de Calais, et sa femme	1
2087	Valentin N:, sa femme et trois enfant	5

BERGHOLTZ.

2088	Philippe GONBERT, Laboureur, du Pays bas, sa femme et six enfans	8
2089	Abraham CY, Laboureur, de Calais, sa femme et six enfans	8
2090	Abraham LEMAITRE, Lecteur, de Calais, sa femme et quatre enfans	6
2091	Jean LOULIOT, Laboureur, de Boulogne, sa femme, son fils et vn valet	4
2092	Jacques DES JARDIN, Laboureur, du Palatinat, sa femme et quatre enfans	6
2093	Louis BOCCART, Laboureur, de Luxembourg, sa femme et sept enfans	9
2094	Michel HARENG, Laboureur, du Pays de Lalloeu, sa f ^e et quatre enfans	6

Personnes.

3093	Jacques SALINGRE, Laboureur, du Pays bas, sa femme et six enfans	8
3096	Jean DORON, Laboureur, de Metz, sa femme et six enfans .	8
3097	Jacques LE FRANC, Laboureur, du Pays bas, sa femme et quatre enfans	6
3098	Abraham LE FEVRE, Laboureur, du Palatinat, et sa femme	2
3099	Jacques MILLEVILLE, Laboureur, du Pays bas, sa f ^e et quatre enfans	6
3100	Isac COLLIEZ, Laboureur, du Palatinat, sa femme et quatre enfans	6
3101	Abraham GENÉ, Laboureur, de Suisse, sa femme et vn fils	3
3102	Pierre ROSPITAL, Labour ^r , du Palatinat, sa f ^e et trois enfans	5
3103	Jean CATEAU, Laboureur, de Calais, sa femme, trois Enfans, et vn Orphelin	6
3104	Pierre DE LURETTE, Laboureur, du Palatinat, sa f ^e et quatre enfans	6
3105	Abraham RESIMIUS, Laboureur, du Palatinat, sa f ^e et six enfans	8
3106	Robert DU BOY, Labour ^r , du Pays bas, et vn Domestique .	2
3107	Philipe GOMBERT, Laboureur, du Palatinat, sa f ^e et trois enfans	5
3108	Jacques CHAPELIER, Laboureur, du Pays bas, sa f ^e et trois enfans	5
3109	Jean SURPLIS, Laboureur, du Haynaut, sa f ^e et deux enfans	4
3110	Daniel LABARRE, Labour ^r , du Palatinat, sa femme et quatre enfans	6
3111	Gedeon LE MAITRE, Laboureur, de Calais, sa f ^e et quatre enfans	6
3112	Jean HURTINNE, Laboureur, du Pays bas, sa f ^e et sept enfans	9
3113	La Veuve Jacques GENÉ, de Suisse	1
3114	Charles BECCU, du Pays bas, sa femme et deux enfans . .	4
3115	Charles LOGÉE, du Pays bas, et sa mer,	2
3116	Gedeon LE MAITRE, du Palatinat, et sa f ^e	2
3117	Jean MALFRUSON, du Palatinat, sa femme et vn enfant . .	3
3118	Abraham GENÉ, du Palatinat, sa femme et deux enfans .	4
3119	La Veuve de Chrétien COLLIL, du Pays bas, vne fille et vn Orphelin	3
3120	Pierre CODRA, de Suisse, sa f ^e et vn fils	3

Personnes.

2121	Pierre JOURDAIN, du Palatinat, sa femme et vne fille . . .	3
2122	Abraham VIELLARD de la Thierache, et sa f ^e	2
2123	Jacques BANTIN, du Palatinat, sa femme et trois enfans . .	5
2124	Anthoine PAGES, Cordonnier, de Provence, sa f ^e et vn enfant	3
2125	Pierre MUNIER, Maçon, de Suisse, sa femme et deux enfans	4
2126	Abraham EBERHARD, Tisseran, de Flandres, sa femme et trois enfans	5
2127	La Veuve de Pierre MINSE, du Pays bas	1

PLEUVE.

2128	Pierre HERSCHE, Laboureur, du Palatinat, sa femme et quatre enfans	6
2129	Samuel SENNECHAR, Laboureur, du Pays reconquis, sa femme et quatre enfans	6
2130	Jacques OUDELET, Laboureur, de la Thierache, et sa femme	2
2131	Jean OUDELET, Labour ^r , du dit lieu de la Thierache, et sa femme	2
2132	Johann WINCKEL, Laboureur, sa femme et deux enfans .	4
2133	Moyse BOREL, Laboureur, du Palatinat, sa f ^e et quatre en- fans	6
2134	Nicolas MALINGRO, natif du Pays bas, et sa femme . . .	2
2135	Pierre BILLOT, du Palatinat	1

A ZARRENTINE.

2136	Jean WILLAN, Laboureur, de Calais, sa femme et six enfans	8
2137	Charles LE FEVRE, Laboureur, de Tours en Touraine, et sa femme	2
2138	Jean MANCHEZ, Laboureur, natif de Picardie, et sa femme .	2
2139	La Veuve d'Anthoine HERPIN, du Pays bas, et cinq enfans	6
2140	André GOUBERT, Laboureur, de L'alloeü, sa femme et quatre enfans	6
2141	Abraham VENÉ, Laboureur, Suisse, sa femme et vn fils .	3
2142	Noé GUEFROY, du Palatinat, et sa f ^e	2
2143	Isac MENCHÉ, de Picardie	1
2144	Jean FRANÇOIS, de la Province de Gascogne, et deux enfans	4

A GRIMME.

	Personnes.
3100 Nicolas GEORGE, Laboureur, de Saint-Denis, et sa femme .	2
3100 Jacques DU JARDIN, Laboureur, du Palatinat, sa femme et quatre enfans	6
3107 Jacob LE JEUNE, Laboureur, de Calais, sa femme & trois enfans	5
3108 Simon SAUVAGE, Laboureur, de Calais, sa femme et quatre enfans	6
3109 Pierre BURETTE, de Lisle, Laboureur, sa femme et vn enfant	3
3109 Philippe BURETTE, de Lisle, Labour, sa femme & deux enfans	4
3101 David LEFEVRE, Laboureur, de Calais, sa femme et cinq enfans	7
3103 Pierre REBOUL, Laboureur, de la Province du Dauphiné, et sa femme	2

Les François Refugiez au Bailliage de Löckenitz sont au
 Nombre de Cinq cents sept personnes 507



ROLE DES FRANÇOIS REFUGIEZ AU BAILLIAGE DE GRAMBZOW.

31 DECEMBRE 1699.



	Personnes.
2153 Le Sr Jeremie ROCARD, Ministre, de Sedan, la Demoiselle sa femme et cinq enfans	7
2154 Jacques Claude MAIRE, de Suisse, Tailleur, sa femme et deux enfans et sa mere	5
2155 Pierre TOENT, du Hainault, Laboureur, sa femme et quatre enfans	6
2156 Pierre ARMINIER, du Hainault, Laboureur, sa femme et quatre enfans	6
2157 Lambert DE HON, du Hainault, Laboureur, sa femme et six enfans	8
2158 Henri MERVIE, Laboureur, du mesme Pays du Haynault, sa femme & trois enfans, Icy	5
2159 Jacques DE HON, Laboureur, du mesme lieu, sa femme et quatre enfans	6
2160 Jacob BARAULT, Tailleur, de Suisse, sa femme, deux enfans et sa soeur	5
2161 Isac MASSE, du Hainaut, Laboureur, sa femme et six enfans	8
2162 Simon CHOLET, Laboureur, de Picardie, sa femme et deux enfans	4
2163 Jean Adam CHEFFER, du Pays de Hesse, Laboureur, sa femme et trois enfans	5
2164 Pierre CRESPIN, de Calais, Laboureur, sa femme et cinq enfans	7
2165 Lambert ANDRIÉ, du Haynault, Laboureur, sa femme et cinq enfans	7
2166 La Veuve Conrad SCHNEIDER, du Palatinat, et vne fille .	2

Personnes.

3107	Lambert DE HON, du Hainaut, Laboureur, sa femme et vn enfant	3
3108	Benedict DU PUY, de Suisse, Laboureur, sa femme et cinq enfans	7
3109	Jean Jacob SCHNEYDER, Maitre Cordonnier, du Pays de Suisse, sa femme et Quatre Enfans, icy	6
3110	Jean VULVAIN, Man-oeuvre, du Pays bas, sa femme, sa soeur et vn enfant	4
3111	Jean MARTE, garçon, du Palatinat	1
3112	Jean LE MOINE, Man-oeuvre, de l'rancheval, sa femme & quatre enfans	6
3113	Estienne FOET, du Haynaut, et sa s ^e	2
3114	Pierre DU FRESNE, sa s ^e et quatre enfans	6
3115	Giles HONNORÉ, sa s ^e et deux enfans	4
3116	Jean RICHARD, sa femme et trois enfans	5
3117	Pierre FREMOT, sa s ^e et deux enfans	4
3118	Jacques FREMOT, sa s ^e et sept enfans	9
3119	Nicolas DE FRESNE, sa s ^e et deux enfans	4
3120	Pierre DE l'RISE, sa femme et deux enfans	4
3121	Jean DE FRISE, sa s ^e , sa mere et vn fils	4
3122	Miché LE COQ, Vincent DE HON, et Guillaume DE HON,	
3123	garçons	3
3124	Jacques DOS, sa femme et deux enfans	4
3125	Anthoine QUIVY, sa femme et vn jeune enfant	3
3126	Dominique SUPLI et sa femme	2
3127	Anne SUPLI et deux enfans	3
3128	Lambert CORNET, garçon, tous Profelytes, de Vannies pres de Mous en Haynaut	1

A FRIDERICHSDORFF.

3129	Joseph GONIN, Laboureur, du Piedmont, sa femme et trois enfans	5
3130	Jean Laurent GAUTIER, du Piedmont, Laboureur, et sa femme	2
3131	Jacques BELMAN, de Suisse, Laboureur, sa femme et trois enfans	5
3132	François BONARDEL, Laboureur, de Piedmont, sa femme et cinq enfans	7

	Personnes.
2194 Jacques BODIN, Laboureur, du Pays de L'alloeux, sa f ^e et trois enfans	5
2195 Jean LE MOINE, Labour ^r , sa f ^e , quatre enf ^s	6
2196 Barthelemi GENOLAT, de Piedmont, Laboureur, sa f ^e et trois enfans	5
2197 Estienne LE ROUX, Man-oeuvre, du Pays bas, sa femme et deux enfans	4
2198 Jean THOMASSIN, de Suisse, et vn enfant	2
2199 Estienne DE LESCOLE, du Pays bas	1

A MELZOW.

2200 La Dame Espouze de M ^r DE MARTAUVILLE, Cap ^{ne} Reformé, et trois enfans	4
2201 Josué SAISIN, de Suisse, Laboureur, sa femme & deux enfans	4
2202 Abraham ROSSIGNOL, de Picardie, Sabottier, sa femme et quatre enfans	6
2203 Fleuris BAILLEUX, Laboureur, de Calais, sa f ^e et quatre enfans	6
2204 La Veuve de feu Jean BORTHELET, Vivant Laboureur, du Pays de la Tiérache, et sept enfans, Icy	8
2205 Michel MERCIER, Labour ^r , du Hainaut, sa femme et trois enfans	5
2206 Pierre HURTIENNE, Laboureur, de Calais, sa femme et cinq enfans	7
2207 Abraham BETACQ, Labour ^r , de Calais, sa femme et six enfans	8
2208 Jean PETITJEAN, de Metz, Laboureur, sa femme & six enfans	8
2209 Miché OVERLAC, Labour ^r , sa femme et six enfans, du Pays de L'alloeux	8
2210 Abraham MONIN, de Suisse, Laboureur, & sa femme	2
2211 Philippe CORNILLE, Laboureur, du Palatinat, sa femme et six enfans	8
2212 David PELTRE, Laboureur, de Picardie, et sa femme Icy	2
2213 Jean DU QUESNE, Laboureur, de Dunkerque, et trois enfans	4
2214 Mathieu LOGÉ, de Calais, Laboureur, sa femme et trois enfans	5
2215 Charles Anthoine BODIN, du Palatinat	1
2216 Daniel ROSSIGNOL, Cordonnier, de Picardie, sa femme et vn enfant	3
2217 Moyse PETIT JEAN, du Palatinat, sa femme et vn enfant	3

A BRISTE.

	Personnes.
1111 Jacques BERTH, Laboureur, de la Tiérache, sa femme et six enfans	8
1111 Jonas PERONNE, Laboureur, de la Ville de Sedan, et sa femme	3
1111 Matthieu PERONNE, Laboureur, de Sedan, sa f ^e et vii enfant	3
1111 Michel PERONNE, Labour ^r , de la Ville de Sedan, sa f ^e et vii enfant	3
1111 Abraham BERTH, Laboureur, de Sedan, sa femme et cinq enfans	7
1111 Charles GERVAIS, Laboureur, de Picardie, et sa femme . .	2
1111 Abraham BERTH, garçon, de Picardie	1

Les François Refugiez au Bailliage de Grambzow sont au
 Nombre de Trois cents Quatorze Personnes 314



ROLE DES FRANÇOIS REFUGIEZ AU BAILLIAGE DE CHORINE.

31 DÉCEMBRE 1699.

AU VILLAGE DE GROSSENZITTE.

	<i>Personnes.</i>
2276 M ^r Isâc REBOUL, Ministre, de Bois en Dauphiné, sa femme et deux enfans	4
2276 Abraham VENDOSME, Laboureur, du Palatinat, et sa femme	2
2277 Pierre COCHOIS, Laboureur, et sa femme	2
2278 Isâc DE VAUX, Laboureur, du Palatinat, sa f ^e et huit enfans	10
2279 Pierre ROTTE, Laboureur, du Palatinat, sa femme et trois enfans	5
2280 Martin GUILBERT, Laboureur, de L'alloeu, sa femme & six enfans	8
2281 Guillaume GUILBERT, Labour ^r , de L'alloeu, sa femme & quatre enfans	6
2282 Miché CRAMPE, Laboureur, de Lisle en Flandres, et sa femme	2
2283 Hans PERIG, de Suisse, Laboureur, sa femme & cinq enfans	7
2284 Pierre CRAMPE, Laboureur, de Lisle en Flandres, et sa femme	2
2285 Abraham DU PONT, du Haynaut, Laboureur, sa femme et vn enfant	3
2286 Jean MANOURI, Labour ^r , de Normandie, sa femme et cinq enfans	7
2287 Vincent GUILBERT, Laboureur, du Pays de l'alloeu, sa femme et cinq enfans	7
2288 Daniel NICOLE, Laboureur, de Picardie, sa femme et deux enfans	4
2289 La V ^e CHERBELIE, Suisse, et quatre enfans	5

Personnes.

2249	David DU PONT, Laboureur, du Hainault, et sa femme . . .	2
2251	David DU PONT, fils, du dit Pays de Hainalt, et sa femme	2
2252	Jacques DE LA CROIX, Laboureur, du Pays bas, sa femme et deux enfans	4
2253	Gabriel PRINGAL, Laboureur, du Palatinat, sa femme et quatre enfans	6
2254	Jacques GADEINE, Labour ^r , du Palatinat, sa femme et trois enfans	5
2255	Paul REGNIER, de Sedan, M ^{re} d'Escole	1
2258	Pierre DU PONT, Labour ^r , du Hainaut, sa femme et quatre enfans	6
2257	Robert GUIBERT, Laboureur, de L'alloeux, sa femme et quatre enfans	6
2258	Miché DE TOUCHE, Laboureur, du Palatinat, sa femme et vn enfant	3
2259	Isaac VENDOME, Laboureur, du Palatinat, sa femme & quatre enfans	6
2260	Pierre DU FOUR, Man-oeuvre, du Palatinat, sa f ^e et vn enfant	3

A KLEINEZITTE.

2261	Jacob LORRI, Lecteur, de Givri en Champagne, sa femme et cinq enfans	7
2262	Pierre PEROT, Laboureur, du Palatinat, sa femme et six enfans	8
2263	Charles VILAIN, Laboureur, du Haynault, sa femme et trois enfans	5
2264	Giles CORNET, Laboureur, du Haynault, sa f ^e et deux en- fans	4
2266	Vincent VILAIN, Labour ^r , du Haynaut, sa f ^e et sept enfans	9
2268	Abraham TEREIN, Labour ^r , du Pays bas, sa femme et vn enfant	3
2267	Abraham CHARLET, Laboureur, du Palatinat, sa f ^e et quatre enfans	6
2268	Jacques URBAIN, Laboureur, du Haynault, sa femme & six enfans	8
2269	David VILLMAIN, Laboureur, de Suisse, sa femme et deux enfans	4
2270	Charles RURI, Laboureur, du Haynaut, sa f ^e et six enfans	8

	<i>Personnes.</i>
2261 François LAURENT, Laboureur, du Haynault, sa f ^e et six enfans	8
2262 Jean GAUFRIE, Laboureur, du Hainault, sa femme et trois enfans	5
2263 George BENOIST, Laboureur, du Hainault, sa femme et trois enfans	5
2264 Philippe SAMAIN, Labourr, du Hainaut, sa femme & deux enfans	4
2265 Isac RAVIA, Laboureur, du Palatinat, sa femme et deux enfans	4
2266 Jean SUPPLY, Laboureur, du Hainault, sa femme et six enfans	8
2267 André CORNET, Laboureur, du Hainault, sa femme et quatre enfans	6
2268 Les Proselites arrivez depuis peu du Hainault sont Thomas GAUFFRÉ, sa f ^e et vn enfant	3
2269 Louis RUEL et sa femme	2
2270 Marie GAUFFRÉ et deux enfans	3
2271 Viencienne MENÇION et deux enfans	3
2272 Margueritte ANDRÉ, Veuve	1
2273 Marie DE FRESNE, et quatre enfans	5
2274 Gaspard VILAIN, sa f ^e et vn enfant	3
2275 Barbe LÉONART et sept enfans	8
2276 Nicolas VILAIN, et sa femme	2
2277 Anthoine ANDRÉ et sa femme	2
2278 Jeanne ANDRÉ et vn enfant	2
2279 André SUPPLI et deux enfans	3
2280 Pierre TAUVAIS, et Jean MANLION, garçons	2

A PAARSTEIN.

2283 M ^r SERRES, Ministre, La Dem ^l ^e sa femme et son Neveu	3
2284 Philippe BECCARD, Laboureur, de Suede, sa femme et vn enfant	3
2285 Isaac BECCARD, Laboureur, du lieu de Villé, & sa femme	2
2286 Simon DU PONT, Laboureur, de Vame, sa femme et six enfans	8
2287 Gustine LAURENT, de Vame, Laboureur, sa femme et quatre enfans	6

	Personnes.
3287 Jean SAMMÉ, de Vame, Laboureur, sa femme et deux enfans	4
3288 Jacob SAMMÉ, Laboureur, du dit Vame, sa femme & trois enfans	5
3289 Pierre DES PIERRES, Laboureur, de Manheim, sa f ^e et deux enfans	4
3290 Abraham DE LIS, de Villé, sa femme et deux enfans . . .	4
3291 Jean DEUIL, Laboureur, de Venerole, et sa femme . . .	2
3292 Jacques ROUVIERE, Tailleur, du Vivarets, sa femme et son fils	3

Les François Refugiez au Bailliage de Chorine sont au nombre de Trois cents trois Personnes 303



ROLE DES FRANÇOIS REFUGIEZ A SCHWEDT.

31 DECEMBRE 1699.



	<i>Personnes.</i>
2292 M ^r David Auret LA GRAVE, Ministre, de Puy Laurens en Languedoc, la Dem ^{lle} sa femme et sa mere	3
2294 Le S ^r Noé DUBOIS, Lecteur, du dit Puy Laurens, sa femme et quatre enfans	6
2295 Nephthali GILLY, Directeur de la Manufacture à bas, natif du Languedoc, sa femme & quatre enfans	6
2296 Denis ROQUE, Peigneur de Laine, du Languedoc, sa femme et vn enfant	3
2297 Jacques GIRARD, Ouvrier en bas, du Dauphiné, sa femme et vn enfant	3
2298 Louis MALRIEU, Ouvrier en bas, du Pays de Rouergue	1
2299 Jean DU CROS, Ouvrier en bas dans la susdite Manufacture, natif de la ville de Montpellier	1
2300 Jean THIBAULT, Ouvrier en bas, de la ville de Manheim	1
2301 Guillaume CABANIS, Cordonnier, du Languedoc, sa femme et quatre enfans	6
2302 Pierre REBOEL, Serger, du Vivarets, sa femme et deux enfans	4
2303 André GIRAULT, Planteur de Tabac, du Dauphiné, sa femme et vn enfant	3
2304 Jean BOULAN, Planteur de tabac, du Dauphiné, sa f ^e et quatre enfans	6
2305 Pierre SINAR, Plant ^r de Tabac, du Dauphiné, sa femme & trois enfans	5
2306 Pierre BONNAIRON, garçon, Serger, de Privas en Vivarets	1
2307 Jacques BERTRAND, Marchand, de Bourdeaux	1
2308 Barthelemi AVOLAS, Tailleur, de la Province du Vivarets	1

Personnes.

2208	François ARMAND, Maitre Cordonnier, de la Province du Dauphiné	1
2210	Magdelaine LE BLANC et son frere	2
2211	Esaye COCHICO, Planteur de tabac, de Sedan	1
2212	Louis DUBOIS, de Calais, Marinier, et sa f ^e	2
2213	Phillipe Albert DU BOIS et deux enfans	3
2214	Dem ^{lle} Judith DROUILLARD, de Sedan	1
2215	Margueritte GERVAIS, du Vivarets	1
2216	Isâc BROUZET, Ouvrier en bas, de la Ville de Montpellier .	1
2217	Mathieu CHAIGNAS, Ouvrier en laine, du Dauphiné	1
2218	Estienne DELFIOU, Muletier, des Cevennes	1
2219	Jean et Jeremie THOMASSIN, Boulangers	2
2220	Le Sr Jean PINEAU, Juge, de la Province de Xaintonge .	1

Les François Refugiez a Schwedt sont au Nombre de
Soixante huit Personnes Icy 68



ROLE DES FRANÇOIS REFUGIEZ A ANGREMÜNDE.

31 DECEMBRE 1699.



	Personnes.
3331 M ^r Pierre PELORCE, Ministre, de Mondelon en Dauphiné, et sa Niece	2
3332 Charles CHENIN, Maçon, de Sedan, sa femme et sa fille .	3
3333 Jean CHENIN, Maçon, du dit Lieu, sa femme & trois enfans	5
3334 Daniel CHABOT, Laboureur, D'Ouzy, sa femme et quatre enfans	6
3335 Jean MICHELET, Laboureur, du dit Ouzy, sa femme et quatre enfans	6
3336 Jonas OGER, Laboureur, de Sedan, sa femme et quatre enfans	6
3337 Jacques COUSIN, Planteur de Tabac, du dit Sedan, et sa femme	2
3338 Jean BUFFÉ, Planteur de Tabac, de la Vallée d'Angrogne en Piedmont, sa femme et quatre enfans	6
3339 David ESCOFFIER, Laboureur, du Dauphiné, sa f ^e , deux enfans et vn Neveu	5
3340 Pierre PARISE, Planteur de tabac, du Piedmont, sa femme et cinq enfans	7
3341 Pierre ROGER, Gazier, de St Quentin en Picardie, sa f ^e et trois enfans	5
3342 Pierre GOBERT, Tabaquier, de la Capelle en Picardie, et sa femme	2
3343 Rachel et Suzanne GOBERT, soeurs, du dit lieu de la Capelle	2
3344 Jean BOTELÉ, Planteur de Tabac, de la Terrasse, et sa femme	2
3345 Pierre MAGNEZ, Cabaretier, du Palatinat, sa femme et six enfans	8

	Personnes.
3336 Jean PROU, Planteur de Tabac, du Piedmout, sa femme et trois enfans	5
3337 Moyse PETIT JEAN, Tabatier, du Palatin	1
3338 Jean GUYART, aussi Marchand de Tabac, du Palatinat . .	1
3339 Jean SALEN, Lecteur, de la Vallée de Pragelas, sa femme et trois enfans	5
3340 Dem ^{lle} Renée Margueritte DE MARDEAUX, de la Province de Bretagne	1
3341 Charles GUTIERRE, de Metz, Tailleur, sa femme et deux enfans	4
3342 Isac ANDRÉ, Cordonnier, de Châtillon en Dauphiné, et sa femme	2
3343 Salomon DE CHASSOIS, Tailleur, d'Amiens, et sa femme .	2
3344 Paul MERCIER, sa f ^e et sa fille, Ouvrier en tabacq . . .	3
3345 Jean DECOTTE, Sabottier, et sa f ^e , de Champagne . . .	2
Il a aussi trois enfans	3

Les François Refugiez à Angremünde sont au Nombre de
Quatre-vingt seize Personnes 96



ROLE DES FRANÇOIS REFUGIEZ A WIRADEN.

31 DÉCEMBRE 1699.



	Personnes.
2246 Jean MENANTEAU, de Tours, Plant' de Tabac, sa f ^e , deux enfans et sa mere	6
2247 Jacques FOURNIER, Chirurgien, de Guyene	1
2248 Guillaume THONNE, Planteur de tabac, de Suede, sa f ^e et quatre enfans	6
2249 Jean ANGELRAS, Tabaquier, d'Uzes en Languedoc, sa femme et six enfans	8
2250 Jacques GUILLEMOT, Tanneur, du Poitou, sa femme et quatre enfans	6
2251 Jean André DERIOU, Marchand de Tabac, de Charanton en Vivarets	1
2252 Lambert MERCIER, de Mons en Flandres, sa femme et trois enfans	5

Les François Refugiez à Wiraden sont au Nombre de Trente trois Personnes Icy 33



ROLE DES FRANÇOIS REFUGIEZ A KAGAR.

31 DECEMBRE 1699.

	Personnes.
3333 Pierre ESTIENNE, Natif de la Ville de Sedan, Maire & Laboureur, sa femme & trois enfants	5
3334 Elizée LE JEUNE, Natif de Fontaine le Vervin, Maistre Tailleur et Laboureur, et quatre Enfants	5
3335 Elizabeth DU HOUX, Veuve, de S' Menhault, et deux filles	3

A WALWITZ, ANNEXE.

3336 Jean MATHIEU, du Pays Messin, Mareschal et Laboureur, sa f ^e et vn enfant	3
3337 Abraham GARDIEN, de Wervins, Laboureur, sa femme & trois enfants	5

A ZÜHLEN, ANNEXE.

3338 Michel CHEVALLIER, de Douay en Flandres, Lecteur, sa femme et trois enfans	5
3339 Jacques MANZON, de la Fere en Picardie, Laboureur, sa f ^e et six enfans	8

A REPENTE.

3340 Charles GARDIEN, de Clermont en Beauvoisi Charon	1
3341 Jacques GARLIN, Laboureur, sa femme et quatre enfants	6
3342 La Dame DE TRAVECI, veuve, Noble	1
3343 Jacq. MANIER et Esther BEVIER, D'ay	2
3344	

A WITSTOCK.

	Personnes.
2365 Pierre ELNAIN, Laboureur, du Palatinat, sa f ^e et quatre enfans	6
2366 Jean HUMBERT, en Condition	1
2367 Samuel Paul GASPARD, de Manheim, sa f ^e et vn enfant . .	3
2368 Jacob LE ROUX, Laboureur, du Dauphiné, et sa femme . .	2

A LINDAU, ANNEXE.

2369 Henri BONNEMAIN, de la Province de Champagne, sa femme, vn enfant, sa soeur & vn Valet	5
2370 Jean DELPRAT, Labour ^r , et quatre enfans	6

A REINSBERG.

2371 M ^r Benjamin LE CHIENEVIX, Escuyer Seigneur de Reinsberg et de Beville &c., Con ^{se} de Cour de S. A. E, La Dame sa f ^e , sept enfans, son frere, deux soeurs et treize Domestiques	25
2372 La Demoiselle Veuve de feu M ^r LE PREUX, Ministre . .	1
2373 Dem ^{lle} Judith DE BEAUFORT, Noble, de la Province du Dauphiné	1
2374 M ^r PERRIN, Ministre	1
Les François Refugiez à Kagar sont au Nombre de Quatre-Vingt & Quinze Personnes	95

ROLE DES FRANÇOIS REFUGIEZ A FRANCFORT SUR L'ODER.

31 DECEMBRE 1699.

	Personnes.
3370 M ^r David VINCENT, Ministre de cette Colonie, du lieu de Merveis, la Dem ^{lle} sa femme, son neveu et vne Servante	4
3376 M ^r Jean GARNAULT, aussi Ministre, de Châtelleraut, la Dem ^{lle} sa f ^e et vn enfant	3
3377 M ^r Jean CAUSSE, aussi Ministre, la Dem ^{lle} sa f ^e et deux enfans	4
3378 Le S ^r Jean GIRARD, M ^{re} Apothicaire, Lecteur, de Poitiers, et deux enfans	3
3379 Le S ^r Pierre DU MENY, Profelyte, Maître ez artz, d'Angoulême, sa f ^e et sa soeur	3
3380 La Dame Epouze de M ^r Jacques BRUEIS, Capitaine d'Infanterie, du lieu de S ^t Chatte	1
3381 Le S ^r Louis VILLETTE, du Vigan en Languedoc, Estudiant en Theologie	1
3382 Le S ^r Jacob Charles LIEGE, de Poitiers, Maître de Langue	1
3383 Le S ^r Pierre THOMAS, Proselyte, de Rheims en Champagne	1
3384 Le S ^r Jacques DURAND, de la Province du Vivarets, Proposant	1
3385 La Veuve du S ^r Nicolas LE FRANÇOIS, Manufacturier, d'Elboeuf en Normandie, cinq enfans et sa belle soeur . .	7
3386 Le S ^r Luc COSSART, Teinturier, de Rouen, trois enfans et sa Nièce	6
3387 Jean TIQUET, Tapisier, de Leyden, sa femme et sa fille .	3
3388 François DU GARD, Perruquier, d'Elboeuf, sa f ^e et vne fille	3
3389 Jacques REY, d'Uzés, Peruquier	1
3390 David DUC, d'Elboeuf Tapissier	1
3391 Jacques VELOUA, Facturier de bas, et sa femme	2

3393	Jean AUDON, du Dauphiné, Peruquier, sa femme, deux enfans	4
3395	La Veuve du Sr TRIPENET, de Heidelberg au Palatinat . .	1
3396	Le Sr Pierre HENNEQUIN, de Metz, Maistre Perruquier, sa femme, son Pere et vn Compagnon	4
3398	Benjamin HENNEQUIN, Maitre Tanneur, sa femme et deux Compagnons, tous de la Ville de Metz	4
3396	Jean Baptiste SAGET, Proselyte, de la Franche Comté, & sa femme	2
3397	Jean VALL, de Kaiserslauter, Marchand, sa f ^e et sa niece .	3
3399	Paul CLAUDE, de Metz, Greffier et Huissier de la Justice Françoise dudit Francfort, sa femme & quatre enfans .	6
3399	Denis REZ, d'Uzés, Cardeur, et sa femme	2
3400	Simon REZ, d'Uzés, Peruquier, sa f ^e , vn enfant et sa belle soeur	4
3401	La Veuve du Sr MODERA, Marchand, de Metz, et sa fille .	2
3402	La Veuve du Sr PERROZAT, de Grenoble, et sa fille . . .	2
3403	Isaac LA FOSSE, de Metz, Imprimeur en Toile, sa femme, trois enfans et vn Compagnon	6
3404	Jean DU CHIENE, M ^{re} Chapellier, de Metz, sa f ^e et deux enfans	4
3405	Louis TOUZET, Cordonnier, de Die, sa femme et deux enfans	4
3405	Jacques CHAMPIN, de Normandie, Cordonnier, sa f ^e et deux enfans	4
3407	Daniel CUNY, de Metz, Marchand de Tabac, sa femme, quatre enfans, vne de leur Niece et vn Compagnon	8
3408	Henri DE COTES, de Montelon, Tabatier, et sa femme . .	2
3409	Jean HONNORÉ, de Picardie, Planteur de Tabac, sa femme et quatre enfans	6
3410	Pierre ROBERT, de Manheim, Tabatier, sa femme et deux enfans	4
3411	La Veuve de Daniel FALIPON, Boutonnier, du Dauphiné, et trois enfans	4
3412	Jean BLANC, Planteur de Tabac, sa femme, deux enfans et vn ouvrier	5
3413	Le Sr Barthelemi DE LON, Proposant, de la Ville de Mon- tauban	1
3414	Isâc CANON, Planteur de Tabac, sa femme et quatre enfans	6
3415	Philippe COLMAN, de Hanau, Planteur de Tabac, sa f ^e et quatre enfans	6
3418	Daniel Constance CALVIER, de Montelinar, étant en Condition	1

Personnes.

3417	Le S ^r Jean de TREMBLAY, de Normandie, Maître d'Armes	1
3418	Le S ^r Daniel ARMAULRY, de PICARDIE, Maître Chirurgien	1
3419	Le Sieur Josué BENOIST, de la Ville de Sedan, Maître de Langue, sa femme et trois enfans icy	5
3420	Le S ^r Pierre VARNIER, de Vitry le François, Etudiant en Droiet	1
3421	Anthoine MATON, Planteur de Tabac, et sa f ^e , du Pays bas Jean MATON, Planteur de Tabac, natif de la Ville de Mons	2
3422	en Haynault, sa femme, Quatre enfans, et Jean DERHAIL, aussi Ouvrier en Tabac	7
3423	Henri MATON, aussi Ouvrier en Tabac, de la ditte Ville de Mons, sa femme & trois enfans icy	5
3424	Jean VABRE, Traitteur François, du Vivarets, sa femme et deux enfans	4
3425	Jean Willaume, natif de la Ville de Metz, aussi Aubergiste, sa femme, sa fille, vne Niece et vne Servante	5
3426	Michel CANEL, Planteur de Tabac, de Steinweiller au Pala- tinat, sa femme et cinq enfans	7
3427	André NOGUIER, Facturier de bas au métier, de la Province 3428 du Languedoc, sa femme, vne fille, et David GUYRAUT, de Nismes, aussi Facturier de bas	4
3429	Jean MOISSONNIR, Maître Escrivain, de la Province du Vi- 3430 varets, et Susanne JOVE sa femme	2
3431	Le Sieur Pierre MARTIN, natif de la Ville de Metz, Maître 3432 Perruquier, et J. SIMON son Neveu	2
3433	François RENAULD, Peign ^r de Laine, de la Ville de Bourdeaux	1
3434	Jean MATTHIEU, Ouvrier en bas, de la Ville de Guillestre, Province du Dauphiné, et sa femme icy	2
3435	Jean SUART, natif de la Ville de Metz, Domestiq ^e de M ^r le Commandant	1
3436	La Veuve de Jacques MATHIEU, Journalliere, du Dauphiné	1
3437	Le S ^r Estienne CARDEL, de la Ville de Rouen en Nor- mandie, Juge de la ditte Colonie, la Dem ^{lle} sa femme et cinq enfans	7

Les François Refugiez à Francfort sur l'Oder sont au Nombre
de Deux Cents dix Personnes 210

ROLE DES FRANÇOIS REFUGIEZ A HALLE.

31 DECEMBRE 1699.



	Personnes
2438 M ^r Jean VIMIELLE, de Montauban, Ministre, la Demoiselle sa femme et son fils	3
2439 Dem ^{lle} Marthe CAVALLIER, du Languedoc	1
2440 Le S ^r Jean DESCAZALS, M ^{re} Chirurgien, sa femme et leur fils	3
2441 Jacques DE LARCHE, de Montpellier, Facturier de bas, sa femme et deux enfans	4
2442 Estienne VALGALLIER, du Languedoc, Menuisier, sa femme & vn Compagnon	3
2443 Le S ^r Abraham VALLERI, de Bédarieux, Marchand, la Dem ^{lle} sa femme, huit enfans, vn Commis & trois Servantes . .	14
2444 Le S ^r Aron BASSET, de Bedarieux en Languedoc, Marchand, la Dem ^{lle} sa femme, vn enfant et vne Servante	4
2445 Daniel PHILIFE, de Bédarieux, Aprêteur de bas, deux enfans, vn Ouvrier et vne Servante	5
2446 Le S ^r Jacques HORGUELIN, Marchand, de Chalons, et deux enfans	3
2447 Barthelemi BANET, de l'Hirondelle en Rouergue, Maitre Serurier, sa femme, vn enfant et vn Compagnon	4
2448 Le S ^r Jean CHANGUION le jeune, de Vitri en Champagne, Marchand, sa femme, trois enfans, et quatre Domestiques	9
2449 Le S ^r Gabriel BERNARD, Marchand, de Paris, sa femme, huit enfans, et cinq Domestiques	15
2450 Le S ^r Charles ALMERAS, Marchand Manufacturier, de la Ville de Paris, sa femme, cinq enfans et trois Domestiques . .	10
2451 Le S ^r Jean DU THUILLAY, de Gyein sur Loire, Horloger, et sa femme	2

Personnes.

3400	Le S ^r Jean CHANGUYON l'aîné, Marchand, de Vassy en Champagne, sa f ^e , cinq enfans, vne Parante et deux Domestiques	10
3401	Julien RAILHON, du Dauphiné, Drapier, sa femme et deux enfans	4
3402	Jean RAILHON, du Dauphiné, Drapier, et vn enfant	2
3403	Le S ^r Jacques ROUSSEL DE BLACY, de Châlons en Champagne, Entrepreneur d'une Manufacture de bas au mestier, sa f ^e , cinq enfans, et Dix neuf Ouvriers et Domestiques	26
3404	La Veuve du S ^r Pierre L'HUILLIER, de Metz, vivant No ^u et Greffier, et deux enfans	3
3405	David HURLIN, pere, de Metz, Planteur de tabac, et sa femme	2
3406	David HURLIN, fils, Tabacquier, de Courcelles, sa femme et cinq enfans	7
3407	Jean FRIDERIC, Lecteur, natif de la Ville de Metz, sa femme et vne fille	3
3408	Daniel GAYET, de Metz, Jardinier, sa femme & quatre enfans	6
3409	Jacques ALLEU, de Montpellier, Serrurier, sa f ^e , quatre enfans et six Ouvriers	12
3410	Paul DU MAY, de Metz, et sa f ^e , Chandelier	2
3411	Isabeau COUTIOLE, de Valance en Dauphiné, Veuve, et deux filles	3
3412	Le S ^r Pierre GAUSSARD, de Nîmes, Marchand, la Demoiselle sa f ^e , deux enfans et quatorze Ouvrieres	18
3413	Abraham DUMAY, de Metz, Boulanger, sa femme, vne fille, et deux ouvriers et vne Servante	6
3414	Le Sieur Jean BATIÉ, de Mizoin en Dauphiné, Marchand, sa femme, cinq enfans et vne Servante	3
3415	Le S ^r Abraham ROBERT, d'Issoudun en Berry, Marchand, sa femme, vn enfant et vne Servante	4
3416	Pierre DU PRÉ, de Tonnains en Guyenne, Tailleur, sa femme et deux enfans	4
3417	M ^r Pierre AUGIER, de Nogent, Pays Chartrain, Ministre, la Demoiselle sa femme et trois enfans	5
3418	M ^r Alexandre COULEZ, de Metz, Ministre, la Dem ^o sa f ^e , six enfans et trois Domestiques	11
3419	La Dem ^o Veuve du S ^r Louis COULLEZ, de Metz, Marchand, sa fille et vne Servante	3

2472	La Veuve de Jean ROUSSEL, Ouvrier en Moquette, de Vitry en Champagne	1
2473	Abel ALBALÈTRIER, de Beaufort en Dauphiné, M ^{re} Drapier, sa femme, deux enfans et six Ouvriers et Domestiques .	10
2474	Abraham BERANGER, de Valance en Dauphiné, Cardeur de laine	1
2475	Michel BRESSON, de Lorraine, Drapier	1
2476	Jeanne DESPAGNE, Fileuze, du Dauphiné	1
2477	Le S ^r François BEAUDOUIN, de Clermont de Lodeve en Languedoc, Manufacturier de bas au métier, sa f ^e , deux compagnons et vne Servante	5
2478	André CORDEAU, Cardeur de Laine, du Dauphiné, sa femme et vne fille	3
2479	Jean ROUSSEL, de Vitry le François en Champagne, Manufacturier de Moquette, sa femme, trois enfans et Dix ouvriers	15
2480	Le S ^r Zacharie BLANBOIS, de Metz, Manufacturier de bas au métier, sa femme, six enfans, trois Ouvriers et vn valet .	12
2481	Jean FIGUIER, de Metz, Foupleur de bas, sa femme, six enfans et deux Domestiques	10
2482	La Veuve de Charles MALHERBE, de Picardie, et deux fils	3
2483	Moyse GAUTEREAU, de Bourgogne, Faiseur de bas, La Veuve	
2484	François LOTTIN sa Cousine, et quatre Ouvriers	6
2485	Pierre LUYA, de Mans en Dauphiné, et sa femme	2
2486	Guillaume JULIEN, de Nismes, Manufacturier de bas, et vn Ouvrier	2
2487	Le Sieur Jacques PRÉVOST, natif de la Ferté au Col, Manufacturier de bas au Métier, trois enfans, Quatre Compagnons et vne Domestique	9
2488	Jean PRUNET, de Negrepelisse, Manufacturier, d'Estoffes, sa femme & vn fils	3
2489	Arnauld DU VILLARS, de Bourdeaux, Gantier, sa f ^e et son fils	3
2490	Pierre BONNEZECH, du Languedoc, Manufacturier d'Estoffes, et sa femme	2
2491	Le S ^r Fleurant BOUTIN, de Châtellerault en Poictou, Manufacturier de Moquette & de Camelot, sa femme, deux enfans, vingt ouvriers et vne Servante	25
2492	La Veuve de Pierre PARIZE, du Duché, de Bourgogne, et deux enfans	3

Personnes.

3693	Jean Pierre PAQUIN, Natif de la Ville de Metz, Facturier de bas au métier	1
3694	La Veuve de Pierre JULIEN, Boutonnier de Castre, et vn enfant	2
3695	Mathieu CHOTTARD, de Montelinar, Drapier, et sa femme .	2
3696	Pierre BOUQUENAU, des Cevennes, et sa femme	2
3697	La Veuve du S ^r David BERTRAND, de Metz, Sculpt ^r et Peintre du Roy de France, et trois f ^e et filles avec elle .	4
3698	David LAMOUREUX, natif du lieu d'Aulas, Province du Languedoc, Peigneur de laine, sa femme & son fils	3
3699	Jean LEFEVRE, de la Motte, du Nivernois, Procur ^r fiscal .	1
3700	Daniel CHARAS, du Vivarets, Tailleur, sa f ^e et deux enfans	4
3701	Louis MICHEL, D'Orpiere en la Principauté d'Orange, Serger, sa f ^e et deux enfans	4
3702	Jeremie CHEMINON, natif de Chalons en Champagne, Peigneur de laine, sa femme et trois enfans	5
3703	Jacques VYBAN, de Meyron en Cevennes, Peigneur, sa femme et son fils	3
3704	Victor MATHIEU, de S ^t Chapte en Languedoc, Serger, et sa femme	2
3705	Jacques CHRÉTIEN, d'Uzes en Languedoc, Peigneur, sa femme et vn fils	3
3706	Le S ^r Henri BEAUDOUIN, de Clermont de Lodéve en Languedoc	1
3707	Le Sieur Pierre BEAUDOUIN, son fils, Marchand, Veuf . .	1
3708	Le S ^r Moyse VORS, de Bezieres en Languedoc, Manufacturier de bas au métier, sa femme, vne fille & quatre Ouvriers	7
3709	Jacques PANNARIES, d'Uzés en Languedoc, sa femme et deux enfans	4
3710	M ^r Benjamin D'INGUENHEIM, de Metz, Juge de la ditte Colonie	1
3711	Estienne LAFOND, de Sodorques Province des Cevennes, Ouvrier en Laine, sa femme et trois enfans icy . . .	5
3712	Enoch GILON, dit DUVAL, de Bourgogne, Chirurgien, et sa f ^e	2
3713	Simon Pierre VINCENT, du Vivarets, Peigneur de laine, et sa femme	2
3714	Le S ^r Pierre SEYMANDI, de Clermont en Languedoc, Mar- chand, et sa fille	2
3715	Samuel FRIDERICH, natif de la Ville de Metz, Maistre d'Es- colle, sa femme et trois enfans icy	5

2516	Jean LALLEMAND, de Nerac en Gascogne, Faiseur de Camelot, sa femme et trois enfans	5
2517	La Demoiselle Veuve de M ^r Abraham VARLAN, Ministre	1
2518	Isâc LESAGE, de Bourgogne, Tapissier, sa femme et deux enfans	4
2519	Jean GUIGUA, de Vauvaret en Languedoc, Facturier de bas, sa f ^e et deux enfans	4
2520	Estienne ROMAREZ, du Dauphiné, Ouvrier en laine, sa f ^e et deux enfans	4
2521	Le S ^r Jean Baptiste DE LONGCHAMP, d'Issoudun en Berry, sa femme et quatre enfans	6
2522	Jean HUGON, de la Ville de Montauban, Camelottier	1
2523	Dem ^{lle} Heléne CLERGEAU, de Paris	1
2524	Jean NOIRIGAT, de Montagnac, Facturier de bas, et sa femme	2
2525	Jean DE VOUSIENNE, natif de la Ville de Vitry en Champagne, Facturier de Moquette, sa femme et vn enfant	3
2526	Le S ^r Herard DAN, Marchand Gantier, de Grenoble, sa femme et deux enfans	4
2527	Le S ^r Arnauld DU SARRAT, de Bayonne, Libraire, sa femme et vn enfant	3
2528	Jacques VAUTRIN, Escrivain, de Vitry le Francois, sa f ^e et vne fille	3
2529	Anthoine RAMPON, de S ^t Hypolite, Facturier de bas, et sa femme	2
2530	La Veuve de Jonas FRERE, native de la Ferté au Col, et sa fille	2
	Trois enfans encore de la ditte V ^e Jonas FRERE	3
2531	Le S ^r Jacques RICHER, de Montelimar en Dauphiné, Maitre Perruquier, sa f ^e , trois enfans & trois Compagnons	8
2532	George PELLIER, de Lixin, Principauté de Nassau, Drappier, et deux enfans	3
2533	Pierre TALLEXY, de la Ville de Thoulouze, Tailleur, et sa femme	2
2534	Jean Pierre DUBAT, de Lauzanne au Quanton de Berne, Perruquier	1
2535	Anthoine BIRET, du Rouergue, Drapier, sa femme et deux enfans	4
2536	Charles VIEUX, de Crête en Dauphiné, Traitteur, et vn garçon	2

Personnes.

3337	Jean Anthoine BERTRAND, de Die en Dauphiné, Cordonnier, sa f ^e et vn fils	3
3338	La Veuve de Pierre LE BLOND, Maitre Cordonnier, de S ^t Victor	1
3339	La Veuve de Daniel THIERY, Boucher, de Vitry le François, et deux enfans	3
3340	Le S ^r Pierre PELOUTIER, de Lyon, Marchand, sa f ^e et deux enfans	4
3341	Pierre LA FOND, Ouvrier en bas, du lieu de Sodorgues en Cevennes	1
3342	Le S ^r Jean RAUZET, du lieu de Bruniquet Pays du Quercy, Marchand, sa femme, vn fils et vne Servante	4
3343	Paul GUIGNE, du Languedoc, Fais ^r de bas	1
3344	David BIRET, du Rouergue, Fondeur de Draps et sa femme	2
3345	La Veuve de Charles DESSERAS, de Montelimar, Journallier, et vn enfant	2
3346	Anthoine CHERSIS, du Dauphiné, Ouvrier en bas, sa femme et vn enfant	3
3347	La Dame Espouze de M ^r Daniel DE SOMBST, de la Comté de foix Capitaine Reformé au Service de S. A. E. et vne Servante	2
3348	Elie LE RICHE, de Leyden, Facturier de Camelot, sa f ^e et vn enfant	3
3349	Vincent DUMAS, de Guyenne, Peign ^r de laine	1
3350	Dominique BRONJEAU, de Die en Dauphiné, Laboureur, et deux enfans	3
3351	La f ^e de Philippe DU BORT, Poitevin, Paigneur de laine, et vn enfant	2
3352	Jean GARASCH, de Rouergue, Cardeur de laine, et sa femme	2
3353	Pierre METAU, de Gyen sur Loire, Menuisier, sa f ^e et deux enfans	4
3354	Isac QUEVAUTRAY, D'Ay en Champagne, Tonnelier, sa f ^e et deux enfans	4
3355	Jean VIGOUREUX, du haut Quiercy, Ouvrier en bas, sa femme et vii enfant	3
3356	La Veuve de Theophile MAITRE, de Bussi vers Châlons sur Saone, Chapelier	1
3357	Elie BERNOLAT, de Puy Laurent en Languedoc, Tapissier, et sa femme	2

2568	Jeanne GROSJEAN, de Genève, Ouvriere en Dentelles d'or et d'argent	1
2569	Louyse BENOIST, de Geneve, Ouvriere en Dantelles d'or et d'argent	1
2570	Claude SALAVIGNON, Cardeur, hatif de Vernon en Vivarets	1
2571	Noé FAURE, Peigneur de laine, natif de Montauban . . .	1
2572	Guillaume VABRE, de Bedarieux en Languedoc, Cordonnier, et sa fille	2
2573	Jeanne Henriette PONCAL, du Pays de Gex, Ouvriere en bas, et son fils	2
2574	Le Sr Henry FLEURNOY, Maitre Horlogeur, de Genève, sa fr, vn garçon et vne Servante	4
2575	Pierre ALLEAUME, de Châteauneuf, sa femme et quatre enfans	6
2576	Pierre LAMBERT, de Maintarne, Généralité de Paris, Ouvrier en bas	1
2577	Esprit FURAT, Boulanger, de Provence, sa femme et vn enfant	3
2578	Jeremie CHAUDAT, de Nettancourt en Champagne, Facturier de bas au métier, sa femme et vn enfant	3
2579	Le Sr Anthoine COSSES, de la Bastide en Languedoc, Marchand, sa femme, deux enfans et vne Servante	5
2580	Le Sr Salomon LASSERAS, Marchand, de la Bastide, et sa femme	2
2581	Susanne FONTAINE, Coûturiere, native de la Ville de Montpellier	1
2582	La Veuve du Sr David BODERT, d'Issoudun en Berry . .	1
2583	Estienne FAURE, Serrurier, de St Foix	1
2584	Pierre HENRI, Bonnetier, de Sancere	1
2585	Pierre ROZAN, garçon, Serrurier, de la Vallée de Pragens .	1
2586	Samuel PRIEUR, natif de la ville de Touars en Poitou . .	1
2587	Le Sr Jean BASSET, garçon, Mathématicien, de Bedarieux .	1
2588	Jacques PIET, de Saintmaixan en Poitou, Aprêteur de bas, et sa femme	2
2589	Louis ROUSSEL, de Vitri le Francois, Ouvrier de Moquette, et sa femme	2
2590	Pierre DAUNIS, de Fontenay en Poitou, garçon, Gantier . .	1
2591	Jacques GILES, de Nismes, Serger, sa femme et son fils .	3
2592	François DE VEINE, garçon, Ouvrier en Camelot, du Palatinat	1
2593	Daniel SENESSE, du haut Languedoc	1

Personnes.

3384	Isac FIGUIER, Boucher et Chandelier, de Metz, et sa femme	2
3385	Le S ^r Louis GIROT, de Champagne, cydevant Garde du Corps de sa Majesté Britanique	1
3386	Le S ^r Jacques GALAFFRÉ, Maître Apothicaire, de Nismes, sa femme et deux enfans	4
3387	Estienne BENOIST, Proselyte, natif de Coignac Province de Xaintonge, Ouvrier en Laine, sa f ^e et vn enfant . . .	3
3388	Le S ^r Guillaume BRINGUIER, du Languedoc, Faiseur de bas, sa f ^e et deux enfans	4
3389	Daniel CORBIERE, Cabaretier, de Castres en Languedoc, et sa femme	2
3390	Pierre MATIFIOT, de Valence en Dauphiné, Cardeur de laine, et trois enfans	4
3391	Charles LE MOINE, garçon, Horloger, de Vitry le François	1
3392	Bertrand CARERON, de Lunal en Languedoc, Gantier, sa f ^e et son fils	3
3393	Pierre MAUSSAC, de la ville de Sommieres Province du Languedoc, Maitre Cordonnier, et sa femme	2
3394	Isac PELOUX, de Roman en Dauphiné, Marchand Chapellier	1
3395	David PISCIS, de Montelimar en Dauphiné, Perruquier, et vn Apprentif	2
3396	Jacques ROUSSEL, garçon, Perruquier, de Châlons en Champagne	1
3397	Dem ^{lle} Gillette SARUN, fille, de Pignan en Languedoc . .	1
3398	Pierre MOREL, de Châtillon sur Loire, sa femme et quatre enfans et vne Servante	7
3399	Jean MICHEL, natif de la Ville de Paris, Marchand de Paris et Confiseur, sa femme et trois enfans	5
3400	Anthoinette VIGOUREUX, fille, de Figeac en Quiercy . . .	1
3401	Louis CARON, garçon, de Tours en Touraine, Cardeur de laine	1
3402	Jean DE CUVRY, natif de la Ville de Metz, Gressier et Huissier, et son fils	2
3403	Pierre CHEVILLETTE, Tapissier, de Metz, sa f ^e et sa soeur	3
3404	La V ^e GRISIER, de Troyes, Tisseran, et sa fille	2
3405	Elie ROBERT, de Francheval, Cardeur de laine, et deux enfans	2
3406	Pierre ROUX, de Marseille, Ouvrier en bas	1
3407	Jacques CASTAING, de Castres en Languedoc, Maistre Tailleur, sa femme, quatre enfans et vn compaignon	7

Personnes.

2608	Isac BOUTIN, de Châtelleraut en Poitou, Ouvrier en soye	1
2609	Pierre VALGALLIER, de Ganges en Languedoc, Chamoiseur	1
2610	Daniel AUBERTIN, de Metz, Boulanger	1
2611	Paul CREUTZ, Drapier, de Valance	1
2612	Jean ROUSSEL, natif de la Ville de Châlons en Champagne	1
2613	Jean RAUZET, Faiseur d'Estamine, de Brunicquel en Quercy	1
2614	Pierre SETSOU, jeune garçon, du Pays Messein, Ouvrier de bas au métier	1
2615	Jean Antoine CHARAUX, Ouvrier en bas	1
2616	Paul PETTEAU, garçon, de Sedan, Ouvrier en bas au métier	1
2617	Pierre HURLIN, garçon, de Courcelles, Pays Messin, Faiseur de Moquettes	1

Les François Refugiez a Halle sont au Nombre de Six cent
quarante et vne Personnes 641

ROLE DES FRANÇOIS REFUGIEZ A BRANDEBOURG.

31 DECEMBRE 1699.

	Personnes.
3618 Le S ^r GODEFROY, Chantre, de Rouen en Normandie et sa femme	2
3619 Le S ^r LE COINTE, d'Elboeuf en Normandie, Manufacturier de Draps, sa femme, deux enfans et sa belle soeur . .	5
3620 Jean FEVRE, Drapier, d'Elboeuf, sa femme et deux enfans .	4
3621 Jean BOISSIERE, Drapier, de S ^t Cosme, sa femme et vn enfant	3
3622 Claude BOISSIERE, Cardeur, de Nismes, et deux enfans . .	3
3623 Anthoine DENEIROL, Boutonnier, du Daupiné, sa f ^e et quatre enfans	6
3624 Le S ^r GONTARD, de Nismes, Manufacturier, son Neveu, et six Ouvriers	8
3625 Vincent PYBRAC, Drapier, de Leyden, sa femme et trois enfans	5
3626 Jean GUERIN, Drapier, de la Ville de Leyden, sa femme et six enfans	8
3627 Luc Daniel LE CORNU, Maitre Teinturier, de Rouen, et sa soeur	2
3628 Jean BONAMY, Cordonnier, de Soubize, sa femme, vn enfant et vn garçon	4
3629 M ^r DES VIGNOLLES, Ministre, de Nismes, et La Dem ^{lle} sa soeur	2
3630 M ^r DUBORN, Medecin, de Guyenne, La Dem ^{lle} sa femme et vn valet	3
3631 La D ^{lle} PORTHUS, Veuve, de Montauban, et sa fille . . .	2
3632 Marie ROLLAND, fille, de Montauban	1
3633 Jean L'HUILLIER, Drapier, D'Elbeuf	1

2624	Le S ^r REGNIER, Marchand Peruquier, du Poitou, et deux Neveux	3
2625	Louis LAURENT, Drapier, D'Aulas en Cevennes, et sa femme	2
2626	Estienne DEBLE, Drapier, de Caen en Normandie, sa f ^e et vn enfant	3
2627	Daniel Estienne HOSTE, de Metz, et sa f ^e	1
2628	Noel VALLETON, de Paris, Tondeur de Drap, sa f ^e et trois enfans	5
2629	Abraham MAQUÉ, de Sedan, Drapier, sa femme, deux enfans, et sa belle mere	5
2640	M ^r LUGANDI, Ministre, de Montauban, la Dem ^{lle} sa f ^e , vn enfant et vne Servante	4
2641	M ^r DE LAURECE, Gentilhomme, du Maine	1
2642	Samuel FRIOT, de Metz, Boulanger, et 2 enfans	3
2643	Le S ^r LA NOUE, Chirurgien, du Poitou, et sa f ^e	2
2644	La Dem ^{lle} BARBESIEUX, de Nimes, et deux filles	3
2645	Le S ^r Patron BODAN, de la Ville de Lyon, sa femme et trois enfans	5
2646	Le Sieur Isac DE L'ESPINASSE, de Châlons en Bourgogne, et deux enfans	3

Les François Refugiez à Brandebourg sont au Nombre de
 Quatre vingt dix neuf Personnes 99

ROLE DES FRANÇOIS REFUGIEZ A LA NEUSTADT SUR LA DOSSE.

31 DECEMBRE 1699.



Personnes.

2667	M ^r Abraham BOCQUET, Ministre des Eglizes Reformées Allemande & Françoise	1
2668	Le S ^r Jean Henri DE MOOR, Directeur de la Manufacture Electorale des Glaces à miroirs, la Dame sa femme et sept enfans	9
2669	Le S ^r Nicolas FINTZLER, Gendre du dit S ^r de Moor, la Dame sa femme avec quatre ieunes enfans	6
2670	Le S ^r Pierre POMMIER, Teneur de Livres pour Son Altesse Electorale à la susditte Manufacture, et sa femme	2
2671	Le S ^r Isaac GERAULT, Teneur de Livre pour M ^r de Moor à la ditte Manufacture, sa femme et deux enfans	4
2672	Les S ^{rs} Jean VASEILLE, Pierre TEXIER, André PICAN, Gachiot TISSIÉ, Pierre PELOUX, Theodore MALEVILLE, employez à l'Inspection sur les ouvriers de la ditte Manufacture . .	6
2673	Marie ANTHOINE, Gouvernante des enfans de M ^r de Moor . .	1
2674	Jean LE SERRE	1
2675	Pierre ROUX, sa femme et vne fille	3
2676	Daniel ROUANET, sa f ^e et deux filles	4
2677	Daniel JAREY, Jean CHAPPY, André QUILLOT, André NICOLAS, Daniel REMY, Michel CHAGNARD, Jean RICHARD, Jacques ÉGRAIN, Pierre LOGERAY, Jean BERAULT, Guillaume EMPEREUR, Anthoine PIGNOL, Pierre CAMERDON, Pierre LAMONGIE, Joseph COMMERE, Jean CATTEL, sa f ^e et quatre enfans, Tous ouvriers à la susditte Manufacture	29

Les François Refugiez a la Neustadt sur la Dosse sont au
Nombre de Soixante six Personnes 66



ROLE DES FRANÇOIS REFUGIEZ A STARGARD

31 DECEMBRE 1699.



	<i>Personnes.</i>
2678 Mr PETIT, Ministre de cette Colonie, la Dem ^{lle} sa femme et deux enfans	4
2679 Mr JORDAN, du Dauphiné, Ministre	1
2680 Mr DE DAMPIERRE S ^r de S ^t Agathe, et la Dame sa femme	2
2681 La Dem ^{lle} PETITMERE, et deux niepces	3
2682 Moyse LAURENT, du Berri, Peruquier, sa femme et cinq enfans	7
2683 Simon Pierre BOUILLARD, Marchand de Tabac, de Privas en Vivarets, sa femme & trois enfans	5
2684 André DURAND, Serger, de Xaintonge, sa femme et vn Compagnon	3
2685 Daniel DROUET, de Valenciennes, Estaminier, sa femme et quatre enfans	6
2686 Fortunet ROUVIERE, Tailleur, et vn enf ^t	2
2687 Estienne TURIET, Tailleurs, de Castres	1
2688 Alexandre GUILLAUME, de Châtillon en Dauphiné, Chantre et Maître d'Escholle, sa femme et deux enfans	4
2689 André ALEXANDRE, Brasseur, de Frankenthal, sa f ^e et deux enfans	4
2690 Jacques RAGOT, de Metz, Cordonnier, sa femme, vn enfant et vn Compagnon	4
2691 François DES-OMBRES, de Manheim, Marchand de Tabac, et sa femme	2
2692 Marie DUTANT, de Blois	1
2693 Jean RIEUMAL, Serger, de S ^t Hipolite, sa femme et deux enfans	4

Personnes.

2694	Pierre COMBIERE, Megissier, de Privas, sa femme et vn enfant	3
2695	Jean DES-OMBRES, de Manheim, Marchand de tabach, sa femme et deux enfans	4
2696	Jean GIRARD, Peruquier, du Poitou, vn Compagnon et vn apprentif	3
2697	Pierre ROYER, de Metz, Tanneur, sa femme, vn enfant et sa belle mere	4
2698	Abraham CLAUSSE, de Metz, Boulanger, sa f ^e et vn enfant	3
2699	Jean CASAIGNE, Peign ^r de laine, du Languedoc, vn Ouvrier, vne veuve et quatre enfans	7
2700	Pierre DISSOIRE, Serger, de Pontaro en Languedoc, et sa f ^e	2
2701	Joseph GACHES, Boulanger, de Nerac en Guyenne, et sa f ^e	2
2702	Jean SOULIER, Cordonnier, de Milhau en Rouergue, et sa f ^e	2
2703	Daniel LE SANNIER, de Rouen, Serger, sa femme et cinq Ouvriers	7
2704	Hilaire LESANIER, Serger, de Rouen, sa femme & vn enfant	3
2705	Estienne ROYER, de Paris, Manufacturier de bas, sa femme et vn enfant	3
2706	Jacques PINAULT, Serger, de Dreux, en Normandie, sa f ^e et vn ouvrier	3
2707	Barthelemi CARTON, Manufacturier de bas, du Dauphiné, sa f ^e , trois enfans et vn ouvrier	6
2708	Jacques PASQUIER, d'Uzés, Serger, sa femme et vn enfant .	3
2709	Jean CASTAIGNET, Serger, de S ^t Ambroize en Languedoc, sa f ^e , deux enfans et vn Compagnon	5
2710	Antoine BENOIST, du Vivarets, et sa femme	2
2711	François FRERE, de Manheim, Fileur de Tabac, et sa femme	2
2712	Pierre BAILLARD, Marchand de Tabac, du Palatinat, sa f ^e et quatre enfans	6
2713	Mathieu BILLOT, Marchand de vin, de Lisle en Flandres, sa f ^e et neuf enfans	11
2714	Jacques COUVREUX, de Manheim, Marchand de Tabac, sa f ^e et deux enfans	4
2715	La Veuve BRUGUIERE, de la Basse Guyenne	1

Les François Refugiez à Stargard sont au nombre de Cent trente Sept Personnes 137

ROLE DES FRANÇOIS REFUGIEZ A STRASBOURG EN UKERMARCK.

31 DÉCEMBRE 1699.



	Personnes.
2716 M ^r Jean Henri DE BAUDAN, de Nismes, Ministre de la ditte Colonie	1
La Dame Espouze de M ^r Louis DE BAUDAN, Cap ^{ne} , trois enfans et vn Domestique	5
2717 Pierre LESTIENNE, de Franckenthal, Marchand, sa f ^e et cinq enfans	7
2718 Jean Jacques TAVERNIER, de S ^t Amand au Pays bas, Labour ^r , sa f ^e et vn enfant	3
Jacob TAVERNIER, de Monstertadt au Palatinat, Laboureur, sa femme et vn enfant	3
2719 La Veuve Jacques DES RAMEAUX, du Palatinat, Laboureur, et deux enfans	4
2720 Jean LEDOUX, du Palatinat, Laboureur, sa femme et trois enfans	5
2721 Daniel FOUQUET, d'Alsace, Laboureur, sa femme et deux enfans	4
Isac FOUQUET, sa f ^e et sept enfans, Labour ^r	9
2722 La Veuve SALOMÉ, de Flandres, Laboureur, et vn enfant	2
2723 Samuel FOUQUET, d'Alsace, Laboureur, sa femme et vn enfant	3
2724 Michel CHALIET, du Palatinat, Laboureur, sa femme et sept enfans	9
2725 Jean LE JEUNE, de Calais, Laboureur, sa f ^e , six enfans, et vn Domestique	9
2726 Jean LAURENT, du Palatinat, Laboureur, sa femme et quatre enfans	6
2727 Jacques LE CLERC, de Calais, Brandevinier, sa femme et quatre enfans	6

Personnes.

3730	Paul RENARD, du Palatinat, Man-oeuvre, sa f ^e et vn enfant	3
3730	Jacob GULARD, de la Thiérache, Sabottier, sa f ^e et quatre enfans	6
3730	Jean SEGUEDIN, du Pays de Kaisan, Laboureur, et deux enfans	3
3731	Pierre COCHOY, natif de Suede, Laboureur, sa femme et quatre enfans	6
3730	Anthoine LE CLERC, le Pere, de Flandres, Laboureur, sa f ^e et deux Enfans	4
3733	Abraham SEQUIN, du Kaisan, Tabaquier, sa f ^e et cinq enfans	7
3734	Anthoine LE CLERC, le jeune, de Flandres, Laboureur, sa f ^e et vn enfant	3
3735	Jean DE LAMBRE, du Pays d'Artois, Man-oeuvre, sa f ^e et vn enfant	3
3736	Jean FOUQUET, d'Alsace, Labour', sa femme et six enfans	8
3737	Jacques DE SENNE l'ainé, de Calais, Man-oeuvre, et sa femme	2
3738	Jean OLIVIER, de Sedan, Man-oeuvre, sa femme et trois enfans	5
3738	Jean D'OURDIS, Cordonnier, du Palatinat, et vn enfant . .	2
3740	La Veuve Pierre CARBILLAT, de Suisse, et deux enfans .	3
3741	Estienne CHAUNE, sa femme et deux enfans icy	4
3743	Abraham TRAVENIER, du Palatinat, Laboureur, sa femme et quatre enfans	6
3743	Pierre ROGER, du Hainault, Man-oeuvre, sa femme, deux enfans et vne Servante	5
3744	Jean DE FRESNE, de Calais, Laboureur, sa femme et six enfans	8
3745	La Veuve Charles PERIN, du Pays bas, Laboureur, et deux enfans	3
3746	Pierre FOUQUET, d'Alsace, Laboureur, sa femme et trois enfans	5
3747	Isac TAVERNIER, du Palatinat, Laboureur, sa f ^e et trois enfans	5
3748	Jacques DE SENNE le jeune, de Calais, Man-oeuvre, sa f ^e et vn enfant	3
3749	La Veuve Josse TAVERNIER, de Calais, Laboureur, et trois enfans	4
3750	Abraham DE LOSCHE, de Calais, Laboureur, sa femme et six enfans	8
3751	Auguste DE LA ROCHE, de Metz, Cordonnier, sa femme et deux enfans	4

	Personnes.
2752 Jacob PIQUET, de Metz, Boulanger, sa femme et six enfans	8
Jean PIQUET, de Metz, Charon, sa f ^e et deux enfans . . .	4
2753 Samuel BLANBOIS, du Pays Messin, Tisseran, sa femme et deux enfans	4
2754 Charles BERTRAND, de Metz, Tanneur, sa femme, deux enfans et deux Domestiques	6
2755 Jean TOUSSAINT, de Metz, Tonnelier, sa femme & deux enfans	4
2756 François DE LASTRE, du Pays de Lalloeu, Maistre Charpentier, sa femme & quatre enfans Icy	6
2757 La Veuve de Guillaume FOUQUET, du Pays de la Thierache, Labour ^r , et vn enfant	2
2758 Isaac FISQUEL, du lieu de Frisheim au Palatinat, Marchand de Tabac, sa femme et quatre enfans	6
2759 Jacques François PERIN, du Pays de Suisfe, Labour ^r , sa f ^e et cinq enfans	7
2760 Mathias BILLOU, natif d'Annersheim au Palatinat, Laboureur, sa femme et trois enfans Icy	5
2761 Paul TOUSSAINT, de Metz, Laboureur, sa f ^e & deux enfans	4
2762 Abraham LOYA, de Metz, Tifferan, sa femme et six enfans	8
2763 Noé DE LA NOIX, du Palatinat, Man-oeuvre, sa f ^e et vn enfant	3
2764 Charles FASQUEL, de Manheim, Man-oeuvre, sa f ^e et deux enfans	4
2765 Jean VISEU, du Pays d'Artois, Man-oeuvre et sa femme . .	2
2766 Samuel COCHOY, de Moscovie, Brasfeur, sa femme et deux enfans	4
2767 Hilaire LE LAIR, Lecteur et Chantre, de la Province d'Aniou, sa femme & six enfans	8
2768 La Veuve d'Abraham LA BARRE, Province d'Alsace, et deux enfans	3
2769 Jacques JACQUETTE, de Suisse, Laboureur, sa femme et vn enfant	3
2770 M ^r Jacques DE FONTS, Gentilhomme, de la Province du Languedoc	1

Les François Refugiez à Strasbourg en l'Ukermarck, sont au nombre de Deux cents quatre vingt Pers: 280

ROLE DES FRANÇOIS REFUGIEZ A PRENTZLOW EN UKERMARCK.

31 DECEMBRE 1699.

Personnes.

1111	M ^r Jacques CONSTANTIN, de Nismes en Languedoc, la Demoiselle sa femme, deux enfans et vn Domestique	5
1112	M ^r Abel BONAFOUS, du Languedoc, Ministre, la Demoiselle sa femme, vn enfant et vn Domestique	4
1113	M ^r Barthelemi LESAGE, de Bourgogne, Ministre, la Dem ^{lle} sa f ^e et cinq enfans	7
1114	M ^r Cesar EME, de Puy Laurent, Ministre, et la Demoiselle sa femme	2
1115	Pierre BONELLE, de Paris, Lecteur et Chantre, sa femme et trois enfans	5
1116	M ^r Friderich DE VINS, Chevallier S ^r de Bareil, de Bourgogne, la Dame sa femme et vn enfans icy	3
1117	La Dame Veuve de M ^r DU POUY, Gentilhomme, de la Province de Normandie	1
1118	M ^r Jean TIGER, Escuyer S ^r du Bois, de Normandie, la Dame sa f ^e et deux enfans	4
1119	Samuel DE PONSE, Escuyer S ^r des Sisses, de la Province de Brie	1
1120	Noble Jean DE LEUSE, S ^r de Lansisole, des Cevennes	1
1121	Noble Louis DE BEDAS, S ^r de Hauterive, de S ^t Hypolite, la Dame sa femme, vn enfant et vn Domestique	4
1122	Noble George DE LALY, Escuyer S ^r Doursal, du Perigord, la D ^e sa f ^e et vn Domestique	3
1123	Le S ^r Simon DURZI, Medecin, de Chastillon sur Loin, la Demoiselle sa femme, vn enfant et vn Domestique	4

2784	Le Sr Antoine PAGES, de Chavignac, Marchand, et trois Domestiques	4
2785	Jacob BECU, du Palatinat, Laboureur, sa femme et deux enfans	4
2786	La V ^e d'Isac BEVIER, du Palatinat, Laboureur, quatre enfans et vn Domestique	6
2787	Jonas LA GUS, de Manheim, Labour ^r , sa f ^e et deux enfans	4
2788	Zacharie BONELLE, de Brie, Maçon, sa femme et deux enfans	4
2789	Leon FRANQUEVILLE, de Douay en Flandres, taill ^r , sa f ^e et vn enfant	3
2790	Jean DE LAMBRE, du Pays d'Artois, Man-oeuvre, sa femme, deux enfans et vn Domestique	5
2791	Jacob BEVIER, de Deux Ponts, Laboureur, sa f ^e et cinq enfans	7
2792	Jacques MONIN, de Suisse, Man-oeuvre, sa f ^e et cinq enfans	7
2793	Jacques CHATIN, de Suisse, Man-oeuvre, sa f ^e et quatre enfans	6
2794	Jacques LE BRUN, du Palatinat, Tonnelier, et sa f ^e et vn enfant	3
2795	Jacques BERDEL, Cordonnier, et sa f ^e	2
2796	Jacques PIONNIEZ, du Pays d'Artois, Laboureur, sa femme & six enfans	8
	La V ^e Pierre PIONNIEZ, de Lisle	1
2797	Jean Pierre GODIN, de Morges en Suisse, Huillier, sa f ^e et cinq enfans	7
2798	Daniel BLANBOIS le jeune, de Metz, Tisseran, sa femme et vn enfant	3
2799	Jean COCU, de la Thierache, Peruquier, sa femme et deux enfans	4
2800	Simon PIOZET, de Touraine, Marchand, sa f ^e et vn Domestique	3
2801	François HAYART, du Pays bas, Laboureur, sa femme et six enfans	8
2802	André CHARTIER, de Dijon, Chirurgien, sa femme et vn enfant	3
2803	Jacques BASANGE l'ainé, de la Ville de Sedan, Marchand, sa femme, quatre enfans et vn Domestique	6
	Paul BASANGE, le jeune, de Sedan, Marchand, sa femme et vn Domestique	3
2804	Pierre BECU, du Palatinat, Brasseur, sa f ^e et cinq enfans .	7
2805	Samuel DU TOICT, de Manheim, Brasseur, sa femme, vn enfant, et vn Domestique	4

Personnes.

3006	Pierre LEGRAIN, l'ainé, de Flandres, Laboureur, et sa femme	2
3007	Paul MARTIN, du Pays Messin, Boulanger, sa f ^e , vn enfant et vn Domestique	4
3008	Pierre LEGRAIN, le Jeune, d'Alsace, Laboureur, sa femme et trois enfans	5
3009	François CHALIE, de Montpellier, Facturier de bas, sa femme, vn enfant et deux Domestiques	5
3010	Alexandre GREFFEUILLE, du Languedoc, Facturier de bas, sa femme et vn enfant	3
3011	La Veuve de Jean MORIN, du Languedoc	1
3012	Isac SECHEHAYE, de Metz, Tanneur, sa femme, trois enfans et deux Domestiques	7
3013	Daniel GUERLIN, de Clermon, Charon, sa f ^e et deux enfans	4
3014	La Veuve Jean FREMAUX, de Moscovie, Laboureur, et deux enfans	3
3015	Jean LA RAMÉE, de la Tiérache, Laboureur, sa femme, quatre enfans et vn Domestique	7
3016	Anthoine DELUAL, de Châlons en Champagne, Jardinier, sa femme et cinq enfans	7
3017	Abraham BASTRÉ, de Manheim, Brandevinier, sa l ^e et trois enfans	5
3018	Barthelemi DE LAMBRE, du Pays d'Artois, Man-oeuvre, sa femme et quatre enfans	6
3019	Jean DES PIERRES, d'Ipres en Flandres, Man-oeuvre, sa femme et vn enfant	3
3020	Daniel BLANCOIS l'aine, du Pays Messein, Tisseran	1
3021	Jean THIBAUT, de Lisle en Flandres, Filattier, sa f ^e , quatre enfans et vn Domestique	6
3022	Jean Adam STOUNERN, d'Heidelberg, Teinturier, sa femme et trois enfans	5
3023	La Veuve LE CLAIR, de Calais	1
3024	Moyse GOLENT, de Manheim, Tonnelier, sa femme et deux enfans	4
3025	Abraham GOLLENT, de Lisle en Flandres, Laboureur, et sa femme	2
	Isaac GOLLENT, de Lisle en Flandres, Huillier, et sa femme	2
3026	David THIBAUT, du Canton de Berne, Man-oeuvre, sa femme et quatre enfans	6
3027	Charles BODIN, de Flandres, Laboureur, sa f ^e et cinq enfans	7

2028	François FLEURETON, de Grenoble, Papetier, sa f ^e , deux enfans et trois Domestiques	7
2029	Jean HUGUES, de Flandres, Ouvrier en papier, sa femme, deux enfans et vn Domestique	5
2030	Jean DE LAUNAY, de Champagne, Papetier, sa f ^e et vn enfant	8
2031	Estienne BLEUZET, de Tournay, Mareschal, et sa femme .	2
2032	Philipe WISEU, d'Arras en Picardie, Laboureur, sa f ^e , vn enfant, et vn Domestique	3
2033	Jacques VIOLET, de Suisse, Man-oeuvre, sa f ^e et trois enfans	5
2034	Pierre HANRION, de Vitri le François, Menuisier, sa femme et vn Domestique	3
2035	Margueritte POUILLON, du Pays bas	1
2036	La Veuve de François BROCARD, du Pays d'Artois, et deux enfans	3
2037	La Veuve DELVAL, de Champagne, Couturiere	1
2038	La V ^e d'Abraham BASTRÉ, de Picardie, Brandeviniere, et vn enfant	2
2039	Jean François GAUTIER, de Morges en Suisse, Mau-oeuvre, sa f ^e et deux enfans	4
2040	Jean BARRÉ, de Provence, Serger, sa femme et deux enfans	4
	André BARRÉ, de Provence, Serger, sa femme, et deux enfans	4
2041	Le S ^r Samuel CUNI, de Nettancourt, Marchand, sa femme et vn Domestique	3
2042	Tobie HURTIENNE, du Palatinat, Marchand, sa f ^e et cinq enfans	7
2043	La V ^e GUIMONT, Matrone, et trois enfans	4
2044	François DESOMBRES, du Palatinat, Boulanger, sa femme et cinq enfans	7
2045	Pierre COUVREPUY, de Saverne en Alsace, Boucher, sa f ^e et deux enfans	4
2046	Jacob CUNY, de Nettancourt, Orfevre, sa femme, deux enfans et vn Domestique	5
2047	Abraham BARNAUOL, de Die en Dauphiné, Peign ^r de laine, sa f ^e et vn enfant	3
2048	Pierre ARNOUX, du Dauphiné, Tisseran, sa femme et vn enfant	3
2049	Martin BEVIER, de Suede, Planteur de Tabac, sa femme et six enfans	8
2050	Anthoine TOURBIER, du Pays d'Artois, Planteur de tabac, sa f ^e et deux enfans	4

Personnes.

1001	Jean BRIQUET, de Provence, Man-oeuvre, sa f ^e et vn enfant	3
1002	Daniel THERI, de Champagne, Chartier, sa f ^e et vn enfant .	3
1003	La Veuve Henri POURCEAU, du Palatinat, Laboureur, sa femme et quatre enfans	6
1004	Les deux Demoiselles DU BAREUIL, soeures, de Bourgogne, et vne Servante	3
1005	Laurent GUICHENOT, de Bourgogne, Marchand, sa femme et deux enfans	4
1006	Pierre Anthoine DE VIDAL, du Languedoc, sa f ^e et vn enfant	3
1007	Pierre HUGUELET, de Suisse, Fileur de Tabac, sa f ^e et vn enfant	3
1008	Isaac DU MOULIN, de Manheim, Sabottier, sa f ^e et vn enfant	3
1009	Elisabeth POINSIGNON, du Palatinat	1
1010	Jean ROZE, de Tournay, Tisserant en Toile, & sa femme .	2
1011	Abraham HINBERDEZ, de Metz, Tisserant, et sa femme . .	2
1012	Claude GUYOT, de Champagne, Laboureur, sa femme et vn Domestique	3
1013	Pierre FALON, de Champagne, Chartier, sa f ^e et deux enfans	4
1014	Joachim LA DOUAI, de Bourgogne, Mareschal et sa femme	2
1015	Pierre LORETTE, de Mer sur Loire, Marchand de vin, sa f ^e et vn Domestique	3
1016	La Veuve de Claude LA VIGNE, de Mer sur Loire	1
1017	Jean Jacques DE LAS, de Châtillon sur Loire, Brasseur, sa f ^e et vn enfant	3
1018	Samuel BONENFANT, de la Province du Poictou, Traitteur, sa f ^e et vn enfant	3
1019	Honoré DU PLAN, de Montauban, Tapissier, et sa femme	2
1020	Isaac DES LISI, de Metz, Tailleur, sa femme et vn enfant .	3
1021	Abraham CHERIGNI, de Touraine, Tanneur, sa f ^e et vn enfant	3
1022	Fleuri MAZÉ, du Dauphiné, Man-oeuvre, et sa femme . .	1
1023	Louise LA WALLE, de Metz	1
1024	M ^r Anthoine DU RETAILLE, Gentilho ^e	1
1025	Le S ^r Jacques D'ALANÇON, de Metz, Juge, La Dem ^{ll} e sa femme, vn enfant, et vn Domestique	4
1026	Jean VALET, de Metz, Huissier, sa femme et trois enfans .	5

Les François Refugiez à Prentzlow sont au nombre de Quatre Cents vingt sept Personnes 427

ROLE DES FRANÇOIS REFUGIEZ A MAGDEBOURG.

31 DECEMBRE 1699.

	<i>Personnes.</i>
2877 Jacques MEINADIER, Marchand, de S ^t André en Cevennes, sa femme, deux enfans, sa belle mere, vne Servante & vn valet	7
2878 Jean CORNET, Marchand, Boutonnier, de Picardie, sa femme et deux enfans	4
2879 Jean DUMAITRE, Manufacturier de bas, de Montpellier en Languedoc, vn Compagnon et vn apprentif	3
2880 Pierre MEYNARD, Facturier, de S ^t Hypolite, sa f ^e , deux enfans et son frere	5
2881 Pierre BLANC, Serger, de Nismes, sa femme et vn enfant .	3
2882 Jean SAINTE CROIX, Lecteur et Chantre, aussi de la Province du Languedoc, sa femme et deux enfans	4
2883 Isaac BOURROY, Faiseur de bas, du Pont en Royan en Dauphiné, et sa soeur	2
2884 Jacques BROUET, Boulanger, du Languedoc, et vn fils . .	2
2885 Jean ROUX, Fouleur de bas, de S ^t Ambroize, en Languedoc, sa f ^e et vn valet	3
2886 La Veuve de Claude MOTTON, du Dauphiné, et trois enfans	4
2887 Pierre DE LATTRE, Planteur de tabac, de Calais, sa femme et deux enfans	4
2888 Le S ^r Pierre CLAPAREDE, Marchand, de Montpellier, Province du Languedoc, deux enfans et vne Servante . . .	5
2889 Pierre ROUCHEL, Ouvrier en bas, de S ^t Ambroize et sa femme	2
2890 Jean MAKAIRE, Manufacturier en laine, natif du Pont Royan en Dauphiné, sa femme et trois enfans	5

Personnes.

2881	Pierre TANSARD, Manufacturier en bas, de Nismes, sa femme, deux enfans et deux Ouvriers	6
2882	Jean BOUSSIGE, Faiseur de bas, de S ^t Ambroise, sa f ^e , trois enfans et vn apprentif	6
2883	Anthoine MUCEL, Manufacturier en soye, de Royan en Dauphiné, sa f ^e et vn enfant	3
2884	Louis PARIS, Tondeur, de Nismes, sa femme et quatre enfans	6
2885	Barthelemi LEGUES, de Lyon, Tailleur, sa femme et deux enfans	4
2886	La Veuve du S ^r MUCEL, du Pont en Royan en Dauphiné et vne Servante	2
	Le S ^r Pierre MUCEL, Procur ^r Fiscal, de la Province du Dauphiné	1
2887	Pierre MEYNARD, Facturier, de Merindol en Province et sa femme	2
2888	Geoffré LAURENT, Faiseur de bas, d'Uzes en Languedoc, sa femme, trois enfans, et trois Ouvriers en bas au Metier	8
2889	Moyse PORTAL, Manufacturier en bas, de S ^t Hipolite, sa f ^e et deux enfans	4
2890	David GENOUILLAC, Peign ^r , d'Uzes	1
2891	Pierre COUÏEAU, Teinturier, natif de Roman en Dauphiné .	1
2892	Alexandre ARBALETRIER, Facturier en Laine, de Beaufort en Dauphiné, sa femme, deux enfans et vne Servante .	5
2893	Marie VALENTIN, femme du S ^r BARBUT, de Nimes, et trois	
2894	enfans	4
2895	Jean RAFINESQUE, de Nismes, et trois enfans icy	4
2896	Le S ^r Jacques REYNET, Docteur en Medecine, de Privas en Vivarets	1
2897	Antoine VIERNE, Facturier en bas, des Cevennes, sa f ^e et deux enfans	4
2898	Daniel COURTOIS, d'Uzés, Faiseur de bas, sa f ^e et deux enfans	4
2899	Auban MALHAUTIER, de Montpellier, Marchand, sa femme & vn enfant	3
2900	Claude AUBE, Peigneur de laine, de la Salle, sa femme et deux enfans	4
2901	Barthelemi VALORS, Facturier, de Combas en Languedoc, sa femme et deux enfans	4
2902	Jacques ROMAN, Menuisier, de Merindol en Provence, sa femme, deux enfans et vn Compagnon	5

2913	Daniel BREMON, Planteur de tabac, de la Val, sa femme et vn enfant	3
2914	Jacques PIELAT, Traitteur, de Marcoirés, sa f ^e , vn enfant et vne Servante	4
2915	Pierre FONTANJEU, Ouvrier en bas, de S ^t Ambroize, sa femme et vn enfant	3
2916	Thomas GAREL, Facturier en laine, de Uzes, sa femme et trois enfans	5
2917	Pierre LA FOND, Manufacturier, de S ^t Hypolite et vn Apprentif	2
2918	Jacques ROUX, Faiseur de bas, d'Uzés, sa femme et vn enfant	3
2919	Jean ROYER, Boulanger, de Boissiere, sa femme et quatre enfans	6
2920	Isaac PASCAL, Drapier, sa f ^e et deux enfans	4
2921	Jean BONNET, Peign ^r d'Uzés, et sa femme	2
2922	Antoine VEYRAC, Faiseur de bas, de S ^t Ambroise, sa f ^e , vn enfant, et son beau frere	4
2923	Jacques GAREL, Peigneur, d'Uzes	1
2924	André DUBOSC, Manufacturier, sa f ^e , trois enfans et trois garçons	8
2925	Pierre LABRI, Serrurier, du Vigan en Cevennes, sa femme, deux enfans et vne Servante	5
2926	Jacques BLISSOU, Faiseur de bas, de S ^t Ambroize, sa f ^e , deux enfans et vn Compagnon	5
2927	Alexandre GAR, Faiseur de Cadis, de S ^t Hypolite, sa femme et deux enfans	4
2928	Jacques PATONNIER, Faiseur d'Aiguilles de Bourdeaux, sa f ^e et trois enfans	5
2929	Jacques GAREL, d'Uzes, Peigneur	1
2930	Jacques PRADEL, Tondeur, de Mazamet en Languedoc, sa f ^e et deux enfans	4
2931	Estienne NADAL, Faiseur de bas au métier, d'Aulas en Cevennes	1
2932	Jacques BEZIEN, Chamoiseur de Privats en Vivarets	1
2933	Pierre GRIOLET, de Nismes, Peign ^r de laine, sa femme, vn enfant, et deux Ouvriers	5
2934	Pierre Jean FABRE, Faiseur de bas au métier, de Mazamet en Languedoc, sa femme, vne Serv ^{te} et vn apprentif	4
2935	André BOUQUIER, Faiseur de bas, du Languedoc, et sa femme	2
2936	Levi PELLET, d'Uzés, Ouvrier en bas	1

Personnes.

3037	Pierre GANDILLE, d'Uzes, Serger, sa f ^e , vn enfant et vn Compagnon	4
3038	Jean BERNARD, du Languedoc, Manufacturier, et sa femme	2
3039	Guillaume NICHIL, du Bourniquet, Aubergiste, sa f ^e et deux enfans	4
3040	Jean BONNEAU, du Languedoc, Manufacturier, sa femme et vn enfant	3
3041	Jean CHARTON, Menuisier, de Champagne, sa f ^e et deux enfans	4
3042	Jean ALÈGRE, M ^{re} Gantier, de Montpellier, sa f ^e et trois enfans	5
3043	Guillaume ARLAUD, Faiseur de bas, de Gardon en Languedoc, deux enfans et vn Ouvrier	4
3044	Pierre GUIRAULT, Facturier, du Languedoc, sa f ^e , trois enfans, et quatre Ouvriers	9
3045	Henri TOUSSAINT, M ^{re} Boulanger, de Metz, sa femme et vn enfant	3
3046	David COTEAU, Maitre Chirurgien, de Roman en Dauphiné, sa f ^e , trois enfans, deux apprentifs et vne Servante . . .	8
3047	Anthoine MAZERAT, Faiseur de bas, d'Allez en Cevennes .	1
3048	Jean DESCOUR, Serger, du Languedoc, sa femme, & vn enfant	3
3049	Friderich BEZ, Tapissier, du Languedoc, sa femme et trois enfans	5
3050	Levi DURAND, Ouvrier en laine, du Languedoc, sa f ^e et vn enfant	3
3051	Pierre GILES, Cordonnier, sa f ^e et trois enfans	5
3052	Jean SEGUIN, sa f ^e et deux enfans	4
3053	Daniel DERRÈS, Manufacturier en bas, D'Alançon en Provence, sa femme, son Pere et cinq Ouvriers en bas . .	8
3054	Pierre CLERAUD, Marchand, de la Motthe Chalençon en Dauphiné, sa femme, sa Niece, et deux Domestiques . . .	5
3055	Pierre SOLEYROL, Facturier, d'Uzes, sa femme et vn Compagnon	3
3056	Anthoine COTEAU, Faiseur de bas, de Roman en Dauphiné	1
3057	Elie GEAY, Facturier en laine, de Montauban, sa f ^e et vn enfant	3
3058	François MEURIER, Manufacturier en bas, des Cevennes, sa femme, trois enfans et sa belle mere	6
3059	Charles SAUVET, Maitre Boutonnier, du Dauphiné, sa f ^e et deux enfans	4

2960	Jacques BOUSANQUET, Manufacturier de bas, de Nismes, et sa soeur	2
2961	La V ^e Paul MONESTIER, et deux filles	3
2962	Le S ^r Moyse GARRIGUES, Joallier et Orfevre, de Mazamet en Languedoc, sa femme, son neveu et deux Domestiques	5
2963	Jacques MALIN, Faiseur de bas, du Daupiné, sa femme, deux enfans et deux Ouvriers	6
2964	Estienne MALMAISON, M ^{re} Orfevre, de Rouen, quatre enfans, quatre apprentifs et sa mere Icy	10
2965	CEINTURION le François, Marchand, d'Elboeuf, et une fille	2
2966	David SIEGE, du Vigan en Cevennes, Facturier, et sa femme	2
2967	Pierre REYNET, Chirurgien, de Privas en Vivarets, et sa soeur	2
2968	Le S ^r Anthoine CHARLES, de Montauban, Assesseur, et sa femme	2
2969	David DOUSAL, Manufacturier en bas, du Languedoc, sa f ^e , vn enfant et trois Domestiques Icy	6
2970	Guillaume NICHIL, sa f ^e et trois enf ^s	5
2971	Jean MEYNADIER, Horlogeur, de Mazamet en Languedoc, sa femme, sa soeur, son frere et quatre Ouvriers	9
2972	Jacques ROLAND, Chapelier, du Dauphiné, sa femme et cinq enfans	7
2973	Jean LAURENT, Manufacturier en bas, d'Uzés, sa f ^e , sa mere, sa nièce et deux Pupils	6
2974	François ROUX, du Dauphiné	1
2975	Pierre FAYARD, Ouvrier en bas, de Bourdeaux, sa femme, deux enfans et vn apprentif	5
2976	M ^r FLAVARD, Ministre, d'Anduze en Languedoc, sa f ^e et vne Parante	3
2977	Pierre COURIOL, Boulanger, du Dauphiné, sa femme, vn enfant et vn apprentif	4
2978	Daniel PERNET, Chapellier, de Bourgogne, deux enfans, deux Compagnons et vn Apprentif Icy	6
2979	Jean ASSIER, Chapellier, de Montauban, sa femme, vn enfant, et trois Ouvriers	6
2980	Pierre VALANTIN, Manufacturier en soye, des Cevennes	1
2981	Estienne COURIOL, Boulanger, du Dauphiné, sa f ^e , deux enfans et vne Servante	5
2982	Pierre VALANTIN, Passementier, des Cevennes, et sa femme	2

Personnes.

2993	La Veuve d'Isac CLAVEL, Cardeuse de laine, du Dauphiné, et vn enfant	2
2994	La V ^e de Jean DE CORBIER, du Dauphiné	1
2995	Anthoine FERRIER, Serrurier, des Cevennes, sa f ^e et quatre enfants	6
2996	Pierre BRENAD, Facturier en laine, du Dauphiné, sa f ^e et trois enfants	5
2997	Thoinette BARRE, du Dauphiné	1
2998	Louis CASTANG, Faiseur de bas, de L'anglade, sa femme et vn enfant	3
2999	Josep TUSCH, d'Uzés, Facturier, sa femme et vn enfant	3
3000	Jean VALDERON, des Cevennes, Menuisier, sa f ^e et sa soeur	3
3001	Louise ARNAGUE, du Vigan en Cevennes	1
3002	La Veuve de SAUVEPLANE, Maitre Serrurier, du Languedoc	1
3003	Josué PLAN, Blancher d'Annonay en Vivarets, sa f ^e et vn Compagnon	3
3004	Margueritte BAR, du Dauphiné	1
3005	La V ^e de Daniel PALLET, de Merindol en Provence	1
3006	Anthoine ESCOFFIER, Facturier en laine, de S ^t Vincent en Vivarets, sa f ^e et deux enfants	4
3007	Jacques L'ORPHELIN, Maitre Gantier, de Diepe, sa femme et vne Servante	3
3008	Anthoine HILAIRE, Faiseur de bas, des Cevennes, et sa femme	2
3009	François HUGUET, Menuisier, du Languedoc, sa f ^e , deux enfants et vn Compagnon	5
3000	Jean MARTIN, Maçon, du Dauphiné, sa femme et cinq enfants	7
3001	Anthoine BARNIER, Facturier de bas, de Brest, et sa femme	2
3002	Henry GRAS, Marchand, de Montpellier	1
3003	Remond MOUMEJAN, Cordonnier, de Negrepolis en Guyenne, et sa femme	2
3004	Denis TROUILLON, Manufacturier en bas, de Nimes, deux enfants, et deux apprentifs	5
3005	Antoine MEURIER, Ouvrier en bas, du Languedoc, sa f ^e et vn enfant	3
3006	François CONORT, Serger, du Languedoc, sa femme et vn enfant	3
3007	Pierre GANDILLE, Teinturier, de Bourniquel, sa f ^e , six enf ^s , sa belle mere et vne Servante	10

	Personnes.
3008 Daniel GARNIER, Marchand, de Macon, sa femme et deux enfans	4
3009 Claude DUPAU, Arquebuzier, du Vivarets, et sa femme . .	2
3010 Abraham JORNIEU, Tisseran, de Bourbach, sa femme et vn enfant	3
3011 Jean SAUVEPLANE, Gardier, du Languedoc, et vn enfant . .	2
3012 David BARRE, du Dauphiné, Ouvrier en laine, et sa femme	2
3013 Jean PACO, de Chabel en Dauphiné	1
3014 Marc Anthoine RANDON, Faiseur de bas, de Nismes, sa f ^e et vn enfant	3
3015 La Veuve de BOUSSIERE, de S ^t Hypolite, et vn jeune enfant	2
3016 Matthieu CASSAGNE, Faiseur de bas, de Guyenne, sa femme et deux enfans	4
3017 Pierre MEINARD, Facturier en bas, de Nismes, et deux apprentifs	3
3018 La Veuve de Pierre PRIVAS, Passementier, d'Uzés en Languedoc	1
3019 La Veuve Guiraud AGIRON, Marchand, de Rouen, et sa fille	2
3020 Lucrece ROLAND, native de la Ville de Livron en Dauphiné	1
3021 Pierre AUBISSARD, Ouvrier en laine, du Dauphiné, sa femme et deux enfans	4
3022 La Veuve de Gaspard SERVIERE, du lieu de Roman en Dauphiné	1
3023 La Veuve d'Anthoine BERRANGER, de S ^t Vincent en Dauphiné	1
La Veuve de Pierre BERRANGER, de S ^t Vincent en Dauphiné	1
3024 Isaac PIGNAN, Faiseur de bas au métier, de la Province du Languedoc	1
3025 Pierre SALENDRE, Peigneur, des Cevennes, sa f ^e et vn enfant	3
3026 Samuel DALEYRAC, Facturier, de Moussac, sa f ^e et vn enfant	3
3027 Anthoine BOUSQUET, Cordonnier, du Languedoc, et sa femme	2
3028 Anthoine MEURIER, Faiseur de bas, de Sommieres, sa f ^e , vn enfant, et vn apprentif	4
3029 Jean DAUFEZ, Facturier en laine, du Languedoc, sa femme et vn enfant	3
3030 Paul FAURETTE, Facturier en laine, du Dauphiné, et deux enfans	3
3031 La V ^e de Christophle PLAN, d'Annonay en Vivarets, et deux enfans	3

Personnes.

3030	Anthoine MARET, Maître Serrurier, de Pierre Gourde en Dauphiné	1
3031	Pierre BERANGER, Serger, du Daupiné, sa femme et vn enfant	3
3032	Jean ESCOT, Taillr, d'Orange, et sa femme	2
3033	Louis CHARTOY, Facturier en laine, et sa femme, du Dauphiné	2
3034	Daniel CLERAND, Facturier en laine, du Dauphiné, sa f ^e et deux enfans	4
3037	Pierre ROCHE, Facturier, du Dauphiné, sa femme & deux enfans	4
3038	Claude SOLLIERE, Facturier en laine, des Cevennes, sa femme et deux enfans	4
3039	Claude GARNIER, de Macon, Marchand, sa f ^e , deux enfans et deux Compagnons	6
3040	Jeremie OSY, du Vivarets	1
3041	François BERAUT, M ^{re} de Langue, de Montpellier, sa f ^e , six enfans et vne Servante	9
3042	David BROUSSON, de Marsillargue, Manufacturier, sa f ^e et vn enfant	3
3043	Mathieu RAVANEL, Manufacturier de bas, de la Ville d'Uzes en Languedoc, sa f ^e , vn enfant, et vne Servante	4
3044	Pierre COURTOIS, de St Vincent en Daupiné, Fais ^r de bas, et sa femme	2
3045	Simon Pierre ROY, Bonnetier, de Nyort en Poitou, sa f ^e , deux enfans, son Pere et vn garçon	6
3046	Gabriel GIRARD, Marchand, de Châlons sur Saonne en Bourgoigne, & son fils	2
3047	Pierre BONTANT, du Perrigord, Tapissier	1
3048	Simon VIEUX, Marchand, de Misoin, sa femme et deux enfans	4
3049	Claude ALLIER, Ouvrier en laine, du Dauphiné, et sa femme	2
3050	Jean MARTIN, Tapissier, du Dauphiné	1
	Pierre MARTIN, Facturier, du Dauphiné	1
3051	Barthelemy BOUTET, Facturier, du Languedoc, sa f ^e et vn enfant	3
3052	François AIGUIN, Menuisier, de Nismes, sa f ^e et quatre enfans	6
3053	Magdelaine BEROUX, du Vivarets	1
3054	David ARNOULD, Serger, du Dauphiné, sa f ^e et quatre enfans	6
3055	La Veuve Jean CAVEROL, et vn enfant	2

	Personnes.
3056 Anthoine PRADELLE, Fouleur de bas, de Savignargue, sa f ^e , sa fille et vne cousine	4
3057 Jean BERRARD, M ^{re} Chirurgien, de Mison en Dauphiné, sa f ^e et vne fille	3
3058 Susanne BONNET, de la vallée de Pragelas	1
3059 Claude PAYROT, Facturier, du Vivarets, et deux enfans . .	3
3060 Samuel BOUVIER, Apprêteur de bas, de St Gigney, sa f ^e et deux enfans	4
3061 Le Sr Pierre DE LEUZE, d'Aymages, sa femme & deux enfans	4
3062 La Veuve de Daniel BET, Peigneur, de la Vallée de Pragelas	1
3063 La V ^e de Jacques FAUCHER, d'Auvergne, Labour ^r , son fils et vn Neveu	3
3064 Jeanne CHATANAS, Province de Bresse	1
3065 Anthoine ROUX, de Nismes, Peigneur, sa femme et deux enfans	4
3066 Pierre FLOTTARD, sa f ^e et sa fille, Cardeur	3
3067 La V ^e Jacques QUINSAC, de Marçillargue	1
3068 Salomon AUBERT, Perruquier, d'Ambrun, sa mere, sa soeur, son frere, sa Tante, et deux Apprentifs	7
3069 Jean LAUSIRE, Cordonnier, de Montpellier, sa femme et deux enfans	4
3070 Jacques ROUX, Fouleur de bas, des Cevennes, sa femme et deux enfans	4
3071 Jacques CHATILLON, de Nismes, sa femme, deux enfans et sa mere	5
3072 Pierre ARQUAIS, Peigneur, des Cevennes, sa femme et deux enfans	4
3073 Simon CAVALLIER, Facturier en laine, du Languedoc, sa f ^e et vn enfant	3
3074 Theophile SAUVAGOT, de Chalons, Charpentier, sa f ^e , six enfans et vn Apprentif	9
3075 Jacques THAU, Charpentier, du Queyras, sa f ^e et cinq enfans	7
3076 Anthoine FAURE, Boutonnier, de Castres, sa f ^e , deux enfans, et vne Servante	5
3077 Isac VERI, Faiseur de Moquette, de Metz, sa femme et trois enfans	5
3078 Paul CHEVILLETTE, natif de Metz, Notaire & Geffier, sa femme, deux enfans et vne Servante	5

Personnes.

3079	Pierre SPERENDIEU, Peigneur, de la Baume, sa femme & deux enfans	4
3080	Margueritte LANTELME, de Die en Dauphiné	1
3081	Philippe MEYNAUD, Fais' de bas, du Languedoc, son frere et vn Apprentif	3
3082	Louis MARTIN, Jardinier, de Metz, sa femme et vn Niepce	3
3083	Jacques ROMOND, Boutonnier, du Dauphiné, et sa femme .	2
3084	Jacob MALLEIN, Faiseur de bas, du Dauphiné, sa f ^e , deux enfans et vn apprentif	5
3085	La Veuve d'Abraham BONIDE, du Dauphiné	1
3086	Guillaume HUGUES, Laboureur, du Dauphiné, et sa femme	2
3087	Le S ^r Pierre BILLOT, Juge, la Dem ^{lle} sa Femme et vne Servante	3
3088	Pierre CHATELAIN, de Bourgogne, sa femme et vn enfant .	3
3089	Joseph CAIRE, Bonnetier, de Roquecourbe en Languedoc .	1
3090	Jean TRIBOU, Tapisfier, d'Elboeuf, sa femme et trois enfans	5
3091	La Veuve d'Anthoine ALMARIE, d'Alles en Cevennes . .	1
3092	Nicolas PASCAL, Faiseur de bas, de Boibon en Dauphiné, sa femme, vn apprentif, et vne jeune fille	4
3093	Jean Pierre CHARPINELLE, Apprêteur de bas, du Dauphiné, sa femme et trois enfans	5
3094	La Veuve de Louis TRIBOU, d'Elboeuf en Normandie, et trois enfans	4
3095	Pierre TOUSSAINT, de Metz, Jardinier, et sa femme avec trois enfans	5
3096	Joel JAUBEAU, Faiseur de bas, de S ^t Ambroize en Languedoc	1
3097	Jean BOURON, de Châteaudouble	1
3098	Daniel CLAYE, de Metz, sa femme, vn enfant, sa belle mere, sa soeure et sa Nièce	6
3099	André GACHÉ, Cordonnier, sa f ^e et vn enfant	3
3100	Jean COUTEAU, Facturier, de Roman en Dauphiné, sa soeur et vn Apprentif	3
3101	Pierre BLANCHER, du Vivarets, sa f ^e , sa mere, deux enfans, et vn Compagnon	6
3102	Jacques GROS, du Languedoc, sa femme et trois enfans . .	5
3103	La Dame Veuve du S ^r FISE, Conseiller de Montpellier, et sa fille	2
3104	Louis LE JEUNE, de Metz, Marchand, sa femme, sa belle mere, vn Valet et vne Servante, et vn petit garçon . .	6

3105	Noé HUGUES, Ouvrier en bas, d'Anduze, sa femme et trois enfans	5
3106	Paul GAYDAN, Ouvrier en laine, du Languedoc, et deux enfans	3
3107	Jacques CAMPERT, Cardeur, de Masse, avec sa femme . . .	2
3108	Paul BERRARD, Chirurgien, du Dauphiné, sa f ^e et deux enfans	4
3109	Jean TENEDAL, Serger, du Languedoc	1
3110	Louis BRIOLET, Laboureur, du Vivarets	1
3111	Jacques DE VILLAS, de St Hypolite, Marchand, sa femme et vne Servante	3
3112	André COURIER, Fais ^t de bas, de Roybon en Dauphiné . .	1
3113	Jean SOUKAL, Chartier, du Languedoc, sa femme et deux enfans	4
3114	Pierre FRERE, Serrurier, de Brie	1
3115	Louis GENET, de Metz, Faiseur de bas	1
3116	Thomas CAUSSE, Chirurgien, du Languedoc, et vn apprentif	2
3117	François LABEILLE, Boulanger, d'Uzés, sa femme, deux enfans et vne Servante	5
3118	Anthoine VUILLAUME, de Metz, Confiseur, sa f ^e , deux enfans et vn Domestique	5
3119	Jacques BOUDES, Faiseur d'Aiguilles, du Vigan, sa femme et vn enfant	3
3120	Jean DE VILLAS, Faiseur de bas, de St Hipolite, en Cevennes	1
3121	Pierre CRÉGUT, Tanneur, de St Ambroize, sa f ^e et trois enfans	5
3122	Guillaume LAURENT, Facturier, d'Uzes	1
3123	Anthoine BREVEL, Tapissier, d'Arriere en Quercy	1
3124	David GRAS, Peigneur de Laine, de Generargue, et sa femme	2
3125	Jean ALBATRIER, Serger, de Beaufort, Province du Dauphiné	1
3126	Pierre CREGUT, Faiseur de bas, de St Ambroize en Languedoc	1
3127	Jean GIRARD, Faiseur de bas, de la Salle en Cevennes . .	1
3128	Marc BERNARD, Cordonnier, de Dompierre en Dauphiné . .	1
3129	Jean RAFFES, Faiseur de bas, du Languedoc, sa f ^e et trois enfans	5
3130	Jean ROBERT, de Metz, Huisfier, sa femme et deux enfans	4
3131	David FAUQUIER, Facturier, de Mouliere en Languedoc, sa f ^e et deux enfans	4
3132	Jean CICILIAN, de Die, Facturier, et sa femme	2
3133	Moyse DÉMOND, Facturier, de la Province du Languedoc . .	1

Personnes.

3136	Jean FONTAN, Tapissier, d'Anduze en Languedoc	1
3138	Pierre SOURADEL, Cordonnier, du Languedoc, et sa femme	2
3136	David BEDOT, Faiseur de bas, de S ^t Hipolite, et sa femme	2
3137	Claude ROTTIN, de Grenoble, Cordonnier, sa femme et vn enfant	3
3139	Abraham SOUCHON, Peigneur de laine, de la ville d'Uzés .	1
3139	Anthoine PEUSCH, Manufacturier de bas, de Cairac en Languedoc	1
3140	François PORCHOT, Drapier, de Sancere en Berry Icy . .	1
3141	Pierre PERAS, Peigneur, de Marcon en Cevennes, et sa femme	2
3143	Moyse PRIN, Jardinier, du Dauphiné, sa femme et trois enfants	5
3143	Raymond BONNEAU, Facturier en laine, Languedoc, sa f ^e et trois Ouvriers	5
3144	Jean SARAU, Peigneur, du Languedoc	1
3145	André RIBOS, Peigneur, de Merindol, sa femme et deux enfants	4
3146	Jean LOTTIER, Ouvrier en bas, du Languedoc	1
3147	Jacob LEBEAU, de Guise en Picardie	1
3148	Jean VOLPELIERE, de Sommieres, Facturier	1
3149	David ROUVEL, Peigneur de Laine, de S ^t André en Languedoc	1
3150	Daniel PAYEN, Cartier, de Clavan, Province du Dauphiné .	1
3151	Abraham BLANCHER, Peigneur de Laine, du Languedoc .	1
3153	Estienne OGIER, Marchand, de Clavan en Daupiné, et sa femme	2
3153	Jean TROUILLAS, Peigneur de Laine, d'Uzés, sa femme et vn enfant	3
3154	Jean BONNET, Faiseur de bas, du Languedoc	1
3155	Josef DU PLAN, Tailleur, d'Uzes	1
3156	La Veuve de Moyse BOYMIAN, Manufacturier, de Bourdeaux, et deux enfans	3
3157	André SPIRIEUX, Cuisinier, de Liege, & sa femme . . .	2
3158	Anthoine POURROY, Facturier en bas, de Pont en Royan, sa f ^e , vn enfant et vn garçon	4
3159	Barthelemi FERRIER, Manufacturier en laine, de Faugires en Languedoc	1
3160	Jacob MATHIEU, Jardinier, de Metz, sa femme et deux enfans	4
3161	Estienne REY, Faiseur de bas, de S ^t Martin en Provence .	1

3163	Daniel CHALLIOT, du Daupiné	1
3163	Pierre ANDRÉ, Peigneur de laine, du Languedoc, sa f ^e et vn enfant	3
3164	Pierre COULON, Faiseur d'aiguilles, de Montpellier Icy . .	1
3166	Le S ^r Anthoine VOISIN, M ^{re} Chirurgien, de Roman en Dauphiné, et cinq enfans	6
3166	Pierre ROGER, Armurier, de Gensar, sa femme et vn enfant	3
3167	Daniel EYNARD, Marchand, de la Baume en Dauphiné, sa femme & vne Servante	3
3168	Jean BLANCHET, M ^{re} Perruquier, de la Province du Dauphiné	1
3169	Paul DU CROS, Cardeur de laine, du Languedoc, sa femme et deux enfans	4
3170	Anthoine ROUE, Chapelier, du Dauphiné, sa f ^e et deux enfans	4
3171	Josias PARNAJON, Chirurgien, de Liniere, Province de Berry	1
3172	Dominique COSTE, Teinturier, de S ^t Anthonin en Quercy .	1
3173	Pierre ALLA, Peign ^r de laine, du Dauphiné	1
3174	Jean VICA, Manufacturier, du Dauphiné, sa f ^e et vn Apprentif	3
3175	André ROUVERET, Peigneur, d'Anduze, vn enfant et vne Servante	3
3176	Pierre DELON, Faiseur de bas, de S ^t André en Languedoc	1
3177	Annibal ROUDIER, Faiseur de bas, de Pompidou en Languedoc	1
3178	La femme du S ^r Pierre ROUX, de Calvisson, et deux filles .	3
3179	Estienne ROUX, Faiseur de bas, de la Province des Cevennes	1
3180	Jacques IMBERT, Facturier en laine, de S ^t Ambroise, et sa femme	2
3181	Jean ISSOIRE, de Sommieres en Languedoc, Cardeur de laine	1
3182	Jacques PORTE, Ouvrier en laine, des Cevennes, et sa femme	1
3183	Benjamin BRACONIER, de Metz, Compagnon, Chapellier . .	1
3184	Hercules ROUX, Peign ^r , du Languedoc	1
3185	La Veuve Fermin FARELLE & vne fille	2
3186	Mathieu BONNETON, Tailleur, de Beauchâteau en Vivarets .	1
3187	Paul FOURNIER, Faiseur de bas, de la Salle en Languedoc	1
3188	Jacques ROUVIERE, Serger, d'Anduze, et sa femme . . .	2
3189	Christophle ESTIENNE, de la Ville d'Anduze en la Province de Languedoc, Tailleur, sa femme et quatre enfans . .	6
3190	Jean LA COMBE, Cardeur de laine, de S ^t Hipolite Icy . .	1
3191	David ROLLAND, du Daupiné	1
3192	Jacques TAVERNOS, Faiseur de bas, de Roman en Dauphiné	1

Personnes.

3188	Jean BERNEGÉ, Tapissier, de Clerac en Guyenne, et sa femme	2
3194	David PERIGNON, de Metz, Marchand, et deux enfans . . .	3
3195	Pierre SOULIER, Cordonnier, du Vivarets, sa f ^e et deux enfans	4
3196	Baptiste FABRE, Peigneur de laine, de Vienne en Dauphiné	1
3197	Jean ROUVIERE, Faiseur de bas, de S ^t Jean en Cevennes .	1
3198	Anthoinette CORDON, et sa soeur, natifs de Serry en Dau- phiné	2
3199	Elie ROUX, de Noche en Dauphiné	1
3200	Lux TROFFET, de Grenoble	1
3201	Susanne DURAND, d'Auvergne	1
3202	François SAVARI, Labour', du Dauphiné, sa f ^e et vn enfant	3
3203	Anthoine BONNET, de Buisson en Marche, Faiseur de bas	1
3204	Jean GARLOT, de Châlons sur Saone	1
3205	La Veuve de Samuel GOULLONNET, de Châlons, et trois enfans	4
3206	La V ^e de David ARNOULD, du Dauphiné, et vn enfant . .	2
3207	Le S ^r David BOUVET, de Nerac en Gascogne, et sa femme	2
3208	François MORGUES, Faiseur de bas, de Lesun en Languedoc	1
3209	Louis MAURIN, Laboureur, de Montelimar en Dauphiné, et sa femme	2
3210	Jean Estienne BONNET, Cardeur, de Richemont en Cham- pagne	1
3211	La V ^e de Louis MOUSTALIA, Peigneuse de laine, d'Uzes, et vn enfant	2
3212	Louise MARTINE, du Vivarets	1
3213	La Veuve du S ^r Jean GALLOT, Notaire, du Dauphiné, et trois enfans	4
3214	Jacques BEAUDOUIN, Peigneur de la Ville d'Anduze, et sa femme	2
3215	Jean GARNIER, Marchand, de Macon en Bourgogne, sa f ^e et trois enfans	5
3216	Pierre LA COMBE, Ouvrier en bas, d'Uzes	1
3217	Isabeau COSTE, de Sommieres en Languedoc	1
3218	Anne OSTACHE, du Dauphiné, son frere & sa soeur . . .	3
3219	La V ^e de Louis BEZIERES, de Grenoble, Epronier, et son fils	2
3220	Jeanne NICOLAS, du Languedoc	1
3221	Louis ROUX, Ouvrier en bas, des Cevennes	1
3222	Paul ARNAL, Peigneur de laine, de Castaniol en Cevennes	1

3223	Pierre MAKAIRE, Maitre Cardier, du Dauphiné, sa f ^e , cinq enf ^s et deux garçons	9
3224	Isabeau JOUSON, de Roman	1
3226	Jacob BONNET, Compagnon, Chapelier, de Pragelas	1
3228	Anne COIN, de Misoen en Dauphiné	1
3227	La Veuve d'Anthoine BLANC, de Pragelas, et vn enfant	2
3228	Pierre ROGER, Arquebuzier, de Gien sur Loire, sa femme et vn enfant	3
3229	Pierre GRAND, Teinturier en fil, de Grenoble, & sa femme	2
3230	Marie STACHE, du Dauphiné	1
3231	André GUY, Ouvrier en Serge, de Nismes, sa f ^e et vn enfant	3
3232	La V ^e de Jean LA BAUME, de Montpellier, et deux enfans	3
3233	Françoise et Heléne MONERA, Socures, de la Rochelle	2
3234	La Veuve de Daniel GIRAUD, de Grenoble, Laboureur, et trois enfans	4
3235	Pierre BESIÉRES, Cordonnier, de la Comté de Foix, et sa femme	2
3236	François CHASELON, Fais ^r de bas, d'Auvergne	1
3237	Anthoine FAUCHER, Lanternier, d'Auvergne, et quatre enfans	5
3238	Jean MAURÉ, Maçon, de Vaine en Dauphiné, et sa femme	2
3239	Pierre BARNIER, Facturier, du Dauphiné, sa f ^e et vn enfant	3
3240	Estienne LENOIR, Marchand, de Châtillon sur Loire, sa f ^e et deux enfans	4
3241	Susanne MONJOY, de Gascogne	1
3243	La V ^e Jacques TRANCHAT et sa fille	2
3243	Margueritte SAGRÉ, du Vivarets :	1
3244	Susanne TALON, de Die en Dauphiné	1
3245	Abraham CARDILLON, Ouvrier en laine, des Cevennes, et vn enfant	2
3246	Adam DE BRULER, Orfevre, de Gyen sur Loire, sa f ^e et vne fille	3
3247	Elizabeth MARTINOT, de Bourgogne	1
3248	La V ^e de Jean Henri FINE, Ouvriere en laine, du Dauphiné, et trois enfans	4
3249	M ^r et Mad ^e DESSARS et leur fils	3
3250	Clermonde FABREGUE, des Cevennes	1
3251	Claude LORIOL, Confiseur, de Nimes, et sa f ^e	2
3252	La Veuve de David ALLIBERT, Peigneur de Vigan, et son fils	2

Personnes.

3353	Abraham D'ARNE, Menuisier, de Lauzane	1
3354	Jean JULIEN, Cordonnier, de Die en Daupiné, et sa femme .	2
3355	Jean LE MORE, Cordonnier, du Dauphiné, et sa fille	2
3356	David MÉJAN, Manufacturier en Laine, de Nimes, sa f ^e , trois enf ^s et vn Compagnon	6
3357	Jacques DOMBRES, de Nimes, Fouleur de bas, sa f ^e et deux enfans	4
3358	Pernette PATÉ, de Geneve	1
3359	La D ^{lle} V ^e de M ^r Daniel LAMBERT, Ministre, du Dauphiné, et vn enfant	2
3360	Magdelaine CLAVET et sa soeur, du Dauphiné icy	2
3361	Jean ALBO, Tailleur, de Castres en Languedoc, sa femme et vne fille	3
3362	La Veuve d'André OLIVIER, Tailleur, de Lormarin en Pro- vence, et vn enfant	2
3363	Jean BETHÉ, Cordonnier, du Dauphiné, sa femme et vn enfant	3
3364	Marie GRAVIÉ, de la Grave en Daupiné	1
3365	Olimpe FOUR, du Coire en Provence	1
3366	François MORGES, Faiseur de bas, de Lesun en Languedoc	1
3367	Jean GIRAULT, du Daupiné, Cordonnier, et sa femme icy .	2
3368	Elisabeth RINDFOUS, de Metz	1
3369	Jean ESCOFFIER, Cardeur, de S ^t Vincent en Vivarets, et sa f ^e	2
3370	Daniel DE LOUZE, Serrurier, des Cevennes	1
3371	Magdelaine CHAT, de Châteaudouble en Dauphiné	1
3372	La V ^e d'Estienne AUBE, Labour', du Daupiné, vn enfant et sa soeur	3
3373	David REYDE, Cordonnier, du Dauphiné, sa mere et sa soeur	3
3374	Jean LE CAZE, Fais ^r de bas, de Guyenne	1
3375	Guillaume MONTAGU, Drapier, du Languedoc	1
3376	Catherine TRAVERSIER, du Vivarets	1
3377	Le S ^r Paul LUGANDI, de Montauban, Directeur de la Colonie, la Dem ^{lle} sa femme, sa mere, son fils et sa belle Soeure	5
3378	Susanne VINCENT, du Pays de Gex	1
3379	Anthoinette DE VEZE, des Cevennes	1
3380	Le S ^r François COULON, Juge, de Königsberg	1
3381	Jean FAUY, Cordonnier, de Cheyrac en Vivarets et sa femme	2
3382	Abraham MARTINOT, Faiseur de bas, Du Languedoc	1
3383	Isâc FIGUES, Tailleur, de Nerac en Guyenne, et sa femme	2
3384	Le S ^r Abraham BAULO, Maître Apotiquaire, de Clunis en Bourgogne	1

	Personnes.
3285 La Veuve de Pierre CROCHET, M ^{re} Gantier, et trois enfans	4
3286 Jacques LE BLANC, sa f ^e et vn enfant	3
3287 Claudine MALAN, de Grenoble	1
3288 Anthoine CLEMENT, Marchand, de Chamelot en Dauphiné, et sa mere	2
3289 André LABRY, Fais ^t de bas, du Languedoc	1
3290 Michel COURIAN, Laboureur, du Languedoc, et sa femme avec deux enfans	4
3291 François RICHARD, Labour ^r , du Daupiné, sa f ^e et deux enfans	4
3292 Jeanne TALEMON, de Pragelas	1
3293 Mathieu PAUL, de Cabriere en Provence	1
3294 Estienne COURIOL, Menager, de S ^t Vincent, et quatre enfans	5
3295 Pierre ROGER, Armurier, du Goin sur Loire, sa femme et vn enfant	3
3296 Guirand BRUN, Boulanger, de Nismes	1
3297 Pierre MOURIER, Faiseur de bas, de Pousein en Vivarets .	1
3298 Margueritte JOUBIJO, du Dauphiné	1
3299 La Demoizelle Veuve de M ^r ROUX, Ministre de la Neufstadt	1
3300 Marie ADAM, de Vassi en Champagne	1
3301 François LOSIRE, Perruquier, de la Ville de Montpellier .	1
3302 Estor BARNIER, Ouvrier en bas, du Daupiné, et sa femme .	2
3303 Pierre TISSIER, Tapissier, de la Marche, sa f ^e et quatre enfans	6
3304 Pierre BETHEL, Confis ^t , du Dauphiné	1
3305 Pierre CASSANG, Laboureur, de S ^t Dionis, et sa femme . .	2
3306 La Dem ^{lle} DE LON, de Montauban	1
3307 Estienne SAGET, Chapellier, de Loriol en Dauphiné Icy . .	1
3308 Gedeon SECHEHAYE, de Metz	1
3309 Anthoine RENAUD, Faiseur de bas, de la Ville de Nismes .	1
3310 Jean ROUX, du Vivarets, Mareschal	1
3311 Abraham GOUSSET, de Berne, Tailleur	1
3312 Pierre LAVAL, Peigneur, des Cevennes	1
3313 David ROUCCEL, Tailleur, des Cevennes	1
3314 André GREVEST, de Colonges, Pays de Gex, Laboureur, sa femme & quatre enfans	6
3315 Isaac BALLONGE, Praticien, de la Comté de Foix, et son fils	2

Les François Refugiez à Magdebourg sont au Nombre de
Douze cent soixante Personnes 1260

ROLE DES FRANÇOIS REFUGIEZ
A MAGDEBOURG.
COLONIE DE MANHEIM.

31 DECEMBRE 1699.

Personnes.

3316	M ^r Salomon PERICARD, Ministre, la Dem ^{lle} sa femme, trois enfans et vn Domestique	6
3317	M ^r Burckhart MÜHLER, Ministre, la Dem ^{lle} sa femme, trois enfans et vn Domestique	6
3318	M ^r Henri LE FRANC, Ministre, la Dem ^{lle} sa f ^e , deux enfans et vn Domestique	5
3319	M ^r Tilman Henri SIEGEL, Ministre, la Dem ^{lle} sa f ^e , vn enfant et vn Domestique	4
3320	Le S ^r George HERTZOG, Recteur, sa f ^e , deux enfans et vn Domestique	5
3321	Jeremie MARIOT, Chantre françois, sa femme, vn enfant, et quatre Domestiques	7
3322	Abraham DU RIEUX, Maitre d'Escolle, et sa femme	2
3323	La Veuve de Philippe LE FRANC, Maitresse d'Escolle, deux enfans et vn Domestique	4
3324	Jean Claude MAIRE, Consierge du Temple, sa femme et quatre enfans	6
3325	Conrad REICHMAN, Marguillier Allemand, et vn enfant	2
3326	Le S ^r Nicolas LA Rose, Docteur en Medicine, vn enfant et vn Domestique	3
3327	Le S ^r Jean Jacob REICH, Medicin, la Dem ^{lle} sa f ^e , deux enfans et vn Domestique	5
3328	Le S ^r Robert BRIQUET, Bourguemaître et Marchand, la Dame sa femme, sept enfans et vingt Domestiques	29

3329	Le Sr Henri REICH, Syndic, la Dame sa femme, huit enfans, et vn Domestique	11
3330	Le Sr Jean MARTIN, Bourguemaitre et Marchand, la Dame sa femme et quatre Domestiques	7
3331	Le Sr Jacob GRANDAM, Conseiller et Marchand, la Demoiselle sa femme et six Domestiques icy	13
3332	Le Sr David DE LA VIGNE, Con ^{er} , sa f ^e , six enfans et deux Domestiques	10
3333	Le Sr Peter BAMBERGER, Conseiller, La Demoiselle sa f ^e , trois enfans et vn Domestique	6
3334	Le Sr Theodore TIMMERMAN, Con ^{er} , la Dem ^{lle} sa femme, vn enfant et vn Domestique	4
3335	Le Sr Joest Henri BAUER, Con ^{er} , la D ^{lle} sa femme, deux enfans et vn Domestique	5
3336	Le Sr Johann Philippe KOST, Con ^{er} , la D ^{lle} sa f ^e , quatre enfans et vn Domestique	7
3337	Jean BORRÉ, Huissier, sa femme et trois enfans	5
3338	Louis Guillaume ANDRÉ, Cordonnier, sa femme et deux enfans	4
3339	La Veuve de Daniel ARGERES, Couturiere	1
3340	Simon ANDRÉ, Couturier, sa femme et quatre enfans	6
3341	La Veuve Hierosme AUGUSTE, Merciere, trois enfans et vn Domestique	5
3342	La Veuve Jean BONENFANT	1
3343	Abraham BONENFANT, Laboureur, sa femme, cinq enfans, et deux Domestiques	9
3344	Isâc BAILLEU, Planteur de tabac, sa femme, cinq enfans et vn Domestique	8
3345	Claude BEAU, Planteur de Tabac, sa femme et deux enfans	4
3346	Abraham BAILLARD, Planteur de Tabac, sa f ^e et quatre enfans	6
3347	Jean BARBIER, Planteur de Tabac, sa femme & trois enfans	5
3348	Antoine BASTIEN, Planteur de tabac, sa femme et cinq enfans	7
3349	Abraham BERTOT, Laboureur, sa femme et cinq enfans	7
3350	Melchior BADER, Cordonnier, sa femme et trois Domestiques	5
3351	Pierre BARBIER, Jardinier, sa femme et trois enfans	5
3352	Jean BASTIEN, Laboureur, sa femme et quatre enfans	6
3353	Martin DU BOIS, Brasseur, sa f ^e , cinq enfans et trois Domestiques	10
3354	Jean BOUILLON, Planteur de tabac, sa femme et cinq enfans	7

Personnes.

1000	La Veuve Anthoine DELBEC, Planteur de Tabac, et deux enfans	3
1001	Ulrich BUCH, Planteur de Tabac, sa femme et deux enfans	4
1002	La Veuve de Christoffe BÖHLERS, Planteur de Tabac . .	1
1003	Hans Görg BRAUN, Cabaretier, sa femme, deux enfans et deux Domestiques	6
1004	Noé BOLLÉ, Tisferan, sa f ^e et vn enfant	3
1005	Alexandre BARBEY, Serrurier, sa femme, deux enfans et trois Domestiques	7
1006	Pierre BAURO, Commis au Peage, et vn Domestique . . .	2
1007	Pierre LE BRUN, Brasseur, sa femme, et deux enfans et deux Domestiques	6
1008	Matthieu BERIGLION, Planteur de Tabac, et vn enfant . .	2
1009	La V ^e d'Isac BONNET, Planteuse de Tabac, et cinq enfans	6
1010	La Veuve Jean BARBARI, Planteuze de Tabac, et trois enfans	4
1011	Jean BONTE, Charpentier, sa femme et quatre enfans . .	6
1012	Antoine BODOU, Fileur de Tabac, sa femme et deux enfans	4
1013	Pierre BRUNET, Perruquier, sa femme, trois enfans et vn Domestique	6
1014	Samuel BELLOT, Maitre Chapellier, et sa femme	2
1015	Bernhard BRAUER, Tailleur, sa femme et vn enfant . . .	3
1016	Jacob BANDEVIN, Marchand Drapier et sa femme	2
1017	Jacob BERTRAND, Drapier, sa femme & deux enfans . . .	4
1018	Abraham BAUGRAND, Marchand, sa femme et deux Domestiques	4
1019	Phillipe Jacob BENTZ, Bâtellier, sa f ^e , vn enfant et deux Domestiques	5
1020	Hans Görg BAUER, Tisferan, sa femme, trois enfans et vn Domestique	6
1021	André BARBIER, Planteur de Tabac, sa femme & deux enfans	4
1022	Jacques LEBRUN, Brasseur, deux enfans et vn Domestique	4
1023	Hans Gaspard LÖHNER, Planteur de Tabac, et sa femme .	2
1024	Arnould BOUCEAU, Vercolier, sa f ^e , cinq enfans et vn Domestiques	8
1025	La Veuve de Henri BOCKEN, Journaliere, & deux enfans .	3
1026	Charles BRAUN, Menuisier, sa f ^e trois enfans et trois Domestiques	8
1027	La Veuve d'Abraham BARBIER, Planteur de Tabac, et vn enfant	2

3388	Pierre BLANQUET, Planteur de Tabac, sa femme et deux enfans	4
3384	Jean BODOU, Planteur de Tabac, sa femme et deux enfans	4
3386	Johann Philippe BENCK, Faiseur d'Estamine, sa femme & deux enfans	4
3386	Jean Rudolf BUTTIN, Planteur de Tabac, et sa femme . .	2
3387	André BARBIER, Jardinier, sa femme & deux enfans . . .	4
3388	Jean LEBRUN, Planteur de Tabac, sa femme & deux enfans	4
3389	Gaspard BONTE, Savonnier, sa femme et vn enfant . . .	2
3390	Jonas DU BUY, Escrivain, sa femme, deux enf ^s et trois Domestiques	7
3391	Jean Jacob BRAUN, et sa femme	2
3393	La V ^e de Jean COULON, Planteuse de Tabac	1
3393	Jean CRETON, Planteur de Tabac, sa femme & deux enfans	4
3394	Abraham CHAPE, sa f ^e et vn enf ^s , Tabatier	3
3395	Jean DE COMBÉ, Tabatier, sa femme et cinq enfans icy . .	7
3396	Mathieu DU CLAYE, Menuisier, sa femme & deux enfans . .	4
3397	Jeremie CHENNEBENOIT, Potier de terre, sa femme et deux enfans	4
3398	Simon CORNIER, Tabaquier, sa femme et quatre enfans . .	6
3399	La Veuve de Pierre COLIER, Laboureuse et cinq enfans . .	6
3400	La Veuve Elie CHELEAU, Fileuse de laine, et trois enfans	4
3401	Frantz CREY, Teinturier, sa f ^e , trois enfans, et deux Domestiques	7
3402	Willhelm KARNISCH, Cordonnier, sa femme, trois enfans, et quatre Domestiques :	9
3403	Jean CHARTIER, Drapier, sa femme & quatre enfans . . .	6
3404	Isac CARPANTIER, Cordonnier, sa f ^e , deux enf ^s et deux Domestiques	6
3405	Thomas DE LA CROIX, sa f ^e et trois enfans, Tabatier . . .	5
3406	La V ^e Jean CHARBAY, Tabatiere	1
3407	Jean COCHAIN, Planteur de Tabac, sa femme et deux enfans	4
3408	La Veuve de Johann CASSIRERT, Planteuse de Tabac et vn enfant	2
3409	Abraham COURTOY, Jardinier, sa femme & quatre enfans . .	6
3410	Moyse DE CORBIEZ, Faiseur de bas, sa femme et deux enfans	4
3411	Christian CALMEYER, Cordonnier, sa femme & quatre enfans	6
3412	Hieronimus CATTRIS, Megicien, sa f ^e et deux enfans . . .	4
3418	Friderich LUDRIS, Megicien, sa f ^e , sept enfans et vn Domestique	10

Personnes.

3414	Johan VON CASTENOBER, Boulanger, et cinq enfans	6
3415	Isaac COURTOY, Fileur de Tabac	1
3416	Jean CLEMENT, sa f ^e et trois enf ^s , Tabatier	5
3417	Daniel DE CHAP, Planteur de Tabac, sa femme, et deux enfans	4
3418	Samuel COLLIER, Salpêtrier, sa femme & vn enfant	3
3419	Paul DE CHAP, Menuisier, sa femme et vn enfant	3
3420	Samuel CAUSSAR, Faiseur de bas, sa femme & deux enfans	4
3421	Jacques DU CORBIER, Faiseur de bas, sa femme & vn enfant	3
3422	Jean CARBONNIER, Cordonnier, sa femme et deux Domestiques	4
3423	Görg Friderich COUVRE, sa f ^e , vn enfant et vn Domestique	4
3424	Abraham DU CROS, Fileur de laine, sa femme et cinq enfans	7
3425	Jean DE STINON, Tricoteur de bas, sa f ^e , cinq enf ^s et dix Domestiques	17
3426	Noé DIDIER, Boucher, sa femme & trois enfans icy	5
3427	La Veuve Wilhelm DÜRCKHOFFER, Planteur de Tabac, et deux enfans	3
3428	David DARDEL, Planteur de Tabac, sa femme et deux enfans	4
3429	Jacob TABACQUIER, sa femme et trois enfans icy	5
3430	Cornelius DUX, Marchand, deux enfans et deux Domestiques	5
3431	Isac DARET, Tapissier, sa femme et vn Domestique	3
3432	Quintin ESPRINGEL, Labour ^r et sa femme	2
3433	Johann Philipp LUPPERT, Planteur de Tabac, sa femme et deux enfans	4
3434	Jean ESPRINGEL, Planteur de Tabac, sa femme et deux enfans	4
3435	Pierre Estienne MERCIER, sa femme, vn enfant et deux Domestiques	5
3436	Daniel THIERET, Tabatier, sa f ^e et vn enfant	3
3437	Jacques FAUREAU, Brasseur, sa femme et six enfans	8
3438	Jean Jacob FRISCH, Laboureur, sa femme, trois enfans et vn Domestique	6
3439	Abraham FRIOLET, Planteur de Tabac, sa femme et vn enfant	3
3440	François FRANÇONET, Planteur de tabac, et trois enfans	4
3441	Pierre FOURNAISE, Mercier, sa femme et neuf enfans	11
3442	Abraham LE FEVRE, Fileur de Tabac, sa femme et huit enfans	10
3443	Daniel FOURNAISE, Charpentier, sa femme & deux enfans	4
3444	Jean FRANÇOIS, Planteur de tabac, sa f ^e et trois enfans	5
3445	Jacob FOXLE, Maçon, sa femme et deux enfans	4

3446	Hans Joachim FRISCH, Planteur de Tabac, sa femme & trois enfans	5
3447	La V ^e DU FOUR, Tabatiere, et deux enfans	3
3448	Isac FAUREAU, Planteur de Tabac, sa femme et deux enfans	4
3449	Görg FRANTZ, Menuisieur, sa femme, vn enf ^e et trois Domestiques	6
3450	Hans Görg FRIES, Tann ^r , et sa femme	2
3451	La Veuve de Moyse GIROT, Planteur de Tabac, et quatre enfans	5
3452	Abraham GERSON, Laboureur, sa f ^e , quatre enfans et deux Domestiques	8
3453	La Veuve Isac GILLET, Planteuse de Tabac, et trois enfans	4
3454	Jean GOURDIN, Planteur de Tabac, sa femme & vn enfant	3
3455	Estienne GONNEL, Planteur de Tabac, sa femme et cinq enfans	7
3456	La Veuve Pierre GUILLAUME	1
3457	Sebastien GUICKMECK, Serrurier, sa f ^e , quatre enfans et deux Domestiques	8
3458	Charles GRAMONT, Brasseur, sa f ^e , deux Valets	4
3459	Barthel GAUDENTZ, Planteur de tabac, et sa femme	2
3460	Thobie GARINET, Tabaquier, sa femme et deux enfans	4
3461	Görg GÖRLITZ, Cordonnier, sa femme, quatre enfans et trois Domestiques	9
3462	Nicolas GAUDERON, Faiseur d'Estamine, sa femme et vn enfant	3
3463	Jacob GRAUER, Fileur de Tabac, sa femme et deux enfans Görg Christophle GRAUER, Fileur de Tabac, sa femme et deux enfans	4
3464	Joseph GUTKNECHT, Menuisier, sa femme, et quatre enfans	6
3465	Thomas LE GROM, Faiseur de bas, sa femme et deux enfans	4
3466	Jacob GRAUSAM, Fais ^r de bas, sa femme et deux Domestiques	4
3467	Jéan Louis GAUTIER, Faiseur de bas, sa femme et deux enfans	4
3468	La Veuve d'Adam GERLACHT, Journalliere & deux enfans	3
3469	La V ^e de Hans Michel GEYER, Journalliere & deux enfans	3
3470	Abraham QUINANT, Coûtelier, et sa f ^e	2
3471	Daniel LA GARDE, Jardinier, sa femme et cinq enfans	7
3472	Jean HOUBINET, Fileur de tabac, sa femme, deux enfans et deux Domestiques	6
3473	Antoine HIRSELET, Fileur de tabac, et vn Domestique	2

Personnes.

3474	Isaac HESTAU, Cordonnier, sa femme & quatre enfans . . .	6
3475	Daniel HOUDELET, Fileur de tabac, et vn Valet	2
3476	André HORNBERGER, Journallier, et deux enf ^s icy	3
3477	Johann HUNDSINGER, Feuilletier, sa f ^e et vn Domestique . .	3
3478	Daniel TOURNIER, Tourneur	1
3479	Henri HEINCK, sa f ^e et 2 garçons, Megicien	4
3480	Gabriel HUBER, Savetier, sa femme et trois enfans	5
3481	Johann Jacob HERCHER, Planteur de Tabac, sa femme et deux enfans	4
3482	Johann HEIGEN, Drapier, sa femme et deux enfans	4
3483	Johannes HARBURG, Tailleur, sa f ^e et trois enfans	5
3484	Marie CATHERINE, et vne Servante	2
3485	Görg Martin HOLLER, Faiseur de Pipes, sa femme et deux enfans	4
3486	François HERLEM, Cordonnier, sa femme et vn enfant	3
3487	Mathias HILDENBRAND, Tisferan, sa femme & quatre enfans	6
3488	La Veuve de Mathieu JOEL, Planteuse de Tabac, et deux enfans	3
3489	Pierre JACQUET, Planteur de Tabac, et quatre enfans	5
3490	La Veuve de Pierre JULIONI, Tabaquier, et quatre enfans . .	5
3491	Paul JURI, Planteur de Tabac, sa femme & deux enfans . . .	5
3492	Servat Jean JACQUES, Planteur de tabac, sa f ^e et quatre enfans	6
3493	Johann Conrad SCHLICKER, Coupeur de paille, sa f ^e et trois enfans	5
3494	Ellas Peter JOLET, Fiseur de tabac, sa femme et deux enfans	4
3495	Hans Jacob KLEINSCHMIDT, Mareschal, sa femme et deux enfans	4
3496	Hans Wilhelm KREPS, Teinturier, et deux Compagnons	3
3497	Hans Philippe KRÉEL, Fileur de Tabac, sa femme et deux enfans	4
3498	Johann Eberhard HINDLOT, Organiste, sa femme et trois enfans	5
3499	La Veuve Franzen KRIEDELTZ	1
3500	Johann HINNER, Cord ^{nier} , sa f ^e et vn enfant	3
3501	Abraham HÖLTZ, Vitrier, sa femme et vn Domestique	3
3502	Wilhelm HOHLI, Tailleur, sa femme & quatre personnes . . .	6
3503	Pierre LANGLOIS, Planteur de Tabac, sa femme et quatre enfans	6

3504	Augustin LAUNOY, Planteur de Tabac, et sa femme . . .	2
3505	Giles LIENARD, Zeuchmacher, sa femme & deux enfans . .	4
3506	Samuel LANGER, Faiseur de bas, sa femme, vn enfant et deux Domestiques	5
3507	François LEGER, Drapier, sa femme et deux enfans . . .	4
3508	Hans WOLFF, Maître Maçon, sa femme & deux enfans . .	4
3509	La Veuve Mathés LUCSMANN	1
3510	Hans Görg LÖHNE, Drapier, sa femme & deux enfans . .	4
3511	Hans Görg LITCH, Tourn ^r , sa femme, trois enfans et vn Domestique	6
3512	Miche MAURICE, Laboureur, sa femme & quatre enfans . .	6
3513	Jean MERCIER, Planteur de Tabac, sa femme et vn enfant .	3
3514	Jean MONARQUE, Plant ^r de Tabac, sa femme et quatre enfans	6
3515	Abraham DUMONT, Tabaquier, sa femme & deux enfans .	4
	La Veuve de Jacques DUMONT, Tabacquier, et deux enfans	4
3516	Jacob MARGUET, Tabaquier, sa femme et trois enfans . .	5
3517	Jacques MARIAGE, Mercier, sa femme et vn Domestique .	3
3518	La Veuve Simon MICHELET, Tabaquier, sa femme & quatre enfans	6
3519	La Veuve Peter MOLION, Couseuse, et deux enfans . . .	3
3520	La V ^e MASSEN, Tabatiere, et vn enfant	2
3521	Balthasar MILLEVILLE, Planteur de Tabac, sa femme et trois enfans	5
3522	La Veuve Josias MARÊTS, Savonniere, et deux Domestiques	3
3523	La Veuve Abraham MARTIN, Tabatiere, et deux enfans .	3
3524	La Veuve Daniel DE MOUCHI, Perruquier, deux enfans et trois Domestiques	6
3525	La V ^e de Johann MENNENI, Tabatiere	1
3526	Jacques MUNIER, Planteur de Tabac, sa femme et deux enfans	4
3527	Jacob MURDON, Tabatier, sa femme & vn enfant	3
3528	La V ^e de Jacques MEVILLE et quatre enf ^s	5
3529	Jean MAROT, Orfevre, et sa femme	2
	George MAROT, Fourbisseur, sa femme et vn Domestique .	3
3530	Simon MERCIER, Maistre Arquebuzier, sa femme, trois enfans et vn Apprentif icy	6
3531	La Veuve Peter MOLTZEN, Planteur de Tabac, et vn enfant	2
3532	Jean JACQUES, Marchand Horlogeur, sa f ^e , quatre enfans et quatre Domestiques	10

Personnes.

3333	Abraham MATHIEU, Cordonnier, sa femme et trois enfans .	5
3334	Gottfried MERKEL, Libraire, sa femme & trois enfans . .	5
3335	La V ^e de Hans Görg MEYER, Boulanger, deux enfans et vn Domestique	4
	Peter MEYER, Marchand, de Bestail, sa f ^e , cinq enfans et vn Domestique	8
3336	Mathias MÜLLER, Menuisier, sa femme, vn enfant et trois Domestiques	6
3337	La Veuve Peter MARSTALS, Tabatier, sa femme et trois enfans	5
3338	Jean Pierre MARQUET, Paticier, sa femme et vn enfant . .	3
3339	Johannes MÖHLER, sa femme, deux enfans et quatre garçons	6
3340	Paul MICHOT, Planteur de tabac, sa femme et quatre enfans	6
3341	La Veuve Claude DU MONT, Tabatier, et sept enfans . .	8
3342	Jean MICHÉ, Tabaquier, sa femme et cinq enfans	7
3343	La Veuve de Jacob MÜTZEN, Tabaquiere, et vn enfant . .	2
3344	Hantz MÜLLER, Tisseran, sa femme et vn enfant	3
3345	Jean MAÇON, Drapier, sa femme et trois enfans	5
3346	Philippe MARTIN, Planteur de Tabac, sa f ^e et vn enfant . .	3
3347	Henri MARTINET, Plant ^r de Tabac, et sa femme	2
3348	Johann Ludwig MEYER, Tailleur, sa femme et trois enfans	5
3349	Henri MÜLLER, Brandevinier, sa femme, vn enfant et vn valet	4
3350	Daniel MARTH, Boulanger, sa femme et vn enfant	3
3351	Nicolas MERCENI, Faiseur de bas, et sa femme	2
3352	Jean DE LA NOIX, Plant ^r de Tabac, sa femme et quatre enfans	6
3353	André NODFORT, Musicien, sa femme et vn enfant . . .	3
3354	Pierre DES OMBRES, Fileur de tabac, sa femme et trois enfans	5
3355	Isac LOISEAU, Faiseur d'Estamine, sa femme et vn enfant .	3
3356	Isac OTEM, Planteur de Tabac, sa femme et cinq enfans .	7
3357	Theodore LORENTZY, Drapier, sa femme & deux enfans .	4
3358	Daniel OTTELIN, Planteur de Tabac	1
3359	Jacob ORHOLTZ, Cordonnier, sa femme et vn enfant . . .	3
3360	La V ^e SIMON, Peintre, et vn enfant	2
3361	Anthoine PERET, Planteur de Tabac, sa femme et six enfans	8
3362	Hans Philippe PAUS, Tabaquier, sa femme et deux enfans .	4
3363	Christophle PREYSER, Tabaquier, sa f ^e et quatre enfans . .	4

3564	Josué PARNAJON, Perruquier, sa f ^e , vn enfant et trois Domestiques	6
3565	Jean Nicolas PARENT, Planteur de Tabac, sa f ^e et deux enfans	4
3566	JEAN, Planteur de Tabac, et vn enfant	2
3567	La Veuve Hans PROBSTEN	1
3568	Abraham PILLARD, Boucher, sa femme et six enfans . . .	8
3569	Johannes PÄSCHER, Tailleur, sa femme, sept enfans et vn Compagnon	10
3570	Miche POIVRE, Mareschal ferrant, sa femme et trois enfans	5
3571	Clement PLUSQUET, Fileur de Tabac, sa femme et quatre enfans	6
3572	Samuel PANTUY, Brasseur, sa femme & trois Domestiques .	5
3573	Barthelemi BLANCHET, Faiseur d'Estamine, sa femme et deux enfans	4
3574	Arnould PIERRAT, Estaminier, sa femme et trois enfans . .	5
3575	Moyse PEAGER, Planteur de tabac, sa femme et deux enfans	4
3576	Samuel PASTURE, Tabaquier, sa femme et deux enfans . .	4
3577	Samuel PIERRA, Tabaquier, sa femme & vn enfant . . .	3
3578	André PICHAU, Teinturier, sa femme, trois enfans et trois Domestiques	8
3579	Zacharie PREISSER, Maître Tailleur de pierres, et sa femme	2
3580	Jacob PAIRE, Tailleur	1
3581	Didier LE QUINT, Drapier, sa femme et deux enfans . . .	4
	Jean LE QUINT, Drapier, sa f ^e et deux enfans	4
3582	La Veuve d'Abraham LE ROY, Tabaquier, et cinq enfans .	6
	La V ^e de Pierre LE ROY, Laboureur, sa femme, deux enfans et vn Domestique	5
3583	Philippe ROSEAU, Faiseur d'Estamine, et sa femme . . .	2
3584	Philippe ROUSSEL, Estaminier, sa femme et trois enfans . .	5
3585	Jean ROLLIN, Planteur de Tabac, et quatre enfans . . .	5
3586	Stephan HAFFÉ, Tabaquier, sa femme et trois enfans . .	5
3587	Hans Peter RABOLD, Cordonnier, sa femme et trois enfans .	5
3588	Philippe RIQUET, Apprêteur de fil, sa femme, deux enf ^s et quatre Domestiques	8
3589	Abraham REICHHART, Maître Tisserant en toile, sa femme, trois enfans et vn Domestique	6
3590	La Veuve Henri RUNDIN, Tabaquiere	1

Personnes.

3091	Johann Henrich RISEMEHL, Organiste, sa femme, trois enfans et vn Apprentif avec vne Servante	7
3092	Anthoine ROUTIER, Mercier, sa femme, trois enfans et vn Domestique	7
3093	Jean RAVIA, Mercier, sa femme et deux Enfants	4
3094	Jacob DE RHIN, Planteur de Tabac, sa femme et deux enfans	4
3095	Henry RUMMEL, Cabaretier, sa femme et cinq enfans	7
3096	Jacob RENARD, Drapier, sa femme et deux Jeunes enfans	4
3097	Pierre ROUSSEL, Faiseur d'Estamine, sa femme et trois enfans	5
3098	Johann RIPSON, Manufacturier de bas au Métier, sa femme, quatre enfans et vn Compagnon	7
3099	La Veuve de Görg RIQUET, Cabaretier, et quatre enfans	5
	La Veuve de Christophe RIQUET, Couturiere icy	1
3099	Josué ROBERT, Serrurier, sa femme, vn enfans et deux Do- mestiques	5
3091	Abraham DU RIS, Planteur de tabac, sa femme et deux enfans	4
3092	Pierre ROBERT, Tabaquier, sa femme et deux enfans	4
3093	Hans Jacob REIFFER, Charpantier, sa femme & deux enfans	4
3094	La Veuve de Joseph RITTERS	1
3095	La Veuve de Jacob REIFFEN, et vn enfant	2
3096	Abraham DE RHIN, Laboureur, sa femme et cinq enfans	7
3097	Jacques SALOMÉ, Mercier, sa femme, trois enf ^s et deux Do- mestiques	7
3098	Samuel STANDFORT, Tabaquier, sa femme et vn Domestique	3
3099	Michel SCHNEIDER, Tabaquier, sa f ^e , deux enfans et vn Domestique	5
30910	Benedict STERN, Planteur de Tabac, sa femme et vn enfant	3
30911	La Veuve de Nicolas HOYAU, Tabaquier, et deux enfans	3
30912	Peter SANDORT, Marchand, sa femme, sept enfans et cinquante Ouvriers et Domestiques	59
30913	François SPORON, Planteur de Tabac, sa femme et vn enfant	3
	Jeremie SPORON, Planteur de Tabac, sa femme et trois enfans	5
	Claude SPORON, Planteur de tabac, sa femme et quatre enfans	6
30914	Johann Friderich SCHWARTZ, Tailleur, sa f ^e et trois enfans	5
30915	Wilhelm SPIRA, Maistre Tanneur, sa femme, deux Enfants et vn Domestique icy	5
30916	Hans Görg SCHULTHEIS, Megicien, sa f ^e et quatre enfans	6

3617	La V ^e SINTZEN, Tabaquiere, et trois enfans	4
3618	Johannes STEYER, Planteur de Tabac, sa femme et trois enfans	5
3619	Ulrich SORBERGER, Tabaquier, sa femme et trois enfans	5
	Johann Görg SORBERGER, deux enfans et deux Domestiques	5
3620	La Veuve de Henrich STEFFENS, Tabaquiere, et trois enfans	4
3621	Henrich SCHAUB, Faiseur de bas, sa femme, vn enfant et deux Domestiques	5
3622	La Veuve Hans SCHIMPFER, Tabaquiere, et trois enfans	4
3623	La Veuve de Jean Gaspard SCHELLIS, Faiseuse de bas, et trois enfans	4
3624	Benedict SCHÄFFLICH, Charpentier, sa femme et vn Domestique	3
3625	Henri SÖLTNER, Mûnier, sa f ^e , vn enfant et deux Domestiques	5
3626	Görg SANDRORT, Marchand, sa f ^e , deux enfans et deux Domestiques	6
3627	Pierre SCABEL, Laboureur, sa femme, deux enfans et deux Domestiques	6
3628	Johann Görg SEIBER, Boulanger, sa femme et vn enfant	3
3629	Peter SPANNER, Fileur de Tabac, sa femme et vn enfant	3
3630	Daniel SAURÉ, Boulanger, et sa femme	2
3631	Hans Wilhem SOLIOURT, Tabaquier, sa femme et trois Domestiques	5
3632	Mathes STEINSFRAU, Tabaquier, sa femme et vn enfant	3
3633	Johann Jacob SCHMIDT, Chirurgien, sa femme et deux Domestiques	4
3634	Pierre STISE, Musicien, et sa femme	2
3635	Johann SCHÖNHOF, Maçon, sa femme et vn enfant	3
3636	Hans Daniel SCHRANFELD, Maitre Fourbisseur, sa f ^e et vn Domestique	3
3637	Philippe TIRRIEN, Tabaquier, sa femme et trois enfans	5
3638	Joseph DU TOICT, Tisseran, sa femme et deux enfans	4
3639	Hans Michel TAUBEN, Brasseur, sa femme et deux enfans	4
3640	Johann Adam MENUISIER, M ^{re} Apoticaire, sa femme, huit enfans, et quatre Domestiques Icy	14
3641	Daniel TIRY, Cordonnier, sa femme et quatre enfans	6
3642	Pierre TAVERNIER, Faiseur d'Estamine, sa femme et vn enfant	3
3643	Jean TIRI, Estaminier, sa femme et deux enfans Icy	4

Personnes.

3644	Claude TISSERAN, Marchand de Tabac, sa f ^e et deux enfans	4
3645	Abraham TRO, Planteur de Tabac, sa femme et trois enfans	5
3646	Johann Görg TRIPPEL, Tailleur de pierre, sa femme et vn enfant	3
3647	Johann NICLAS, Apoticaire, sa femme & deux Domestiques	4
3648	La Veuve Jean ULITZ, Ouvriere en Tabac, et deux enfans	3
3649	Isac WALCONOR, Ouvrier en Tabac, sa f ^s et trois enfans .	5
3650	Abraham VAUDAM et vn enfant	2
3651	Jacob WORBUS, Maitre Boutonnier, sa femme et trois enfans	5
3652	La Veuve de Jean UHILTZ, Ouvriere en toile, et vn enfant	2
3653	Pierre VAULTRIN, Drapier, sa femme et deux enfans . . .	4
3654	Pierre VIBAU, Tabaquier, sa femme et quatre enfans . . .	6
3655	Cyrianus LINCKER, Potier de terre, sa femme & deux enfans	4
3656	Abraham L'HOSTE, Marchand, et sa femme	2
3657	Johann Christophle VEXENER, Cordonnier, sa femme, vn enfant et deux Domestiques	5
3658	Johann Peter WAGENER, Tailleur, sa femme et trois enfans	5
3659	Johannes ZIEGLER, Faiseur de bas, sa femme & quatre enfans	6
3660	David SOLICOFRE, Marchand, sa femme et vn Domestique .	3
3661	Pierre LE ROY, Laboureur, et sa femme	2
3662	Abraham PREVOST, Tabaquier, et sa f ^e	2

Les François Refugiez de la Colonie de Manheim à Magdebourg sont au Nombre de Seize cent nonante quatre Personnes 1694



ROLE DES FRANÇOIS REFUGIEZ A STENDAL.

31 DECEMBRE 1699.

	Personnes.
3663 M ^r Louys DE COMBLE, natif de Lyon, Ministre de la Colonie, la Dem ^{lle} sa femme, deux enfans et vne Parante . . .	5
3664 Le S ^r Jean Jacques SANDOZ, de Neufchâtel en Suisse, Receveur des Accises et Inspecteur, la Dem ^{lle} sa femme, trois enfans, sa belle mere et vn neveu	7
3665 Jean Jacques PETIT, de Suisse, Fileur de Tabac, sa femme et quatre enfans	6
3666 Jean Jacques CORBAT, Laboureur, du Quanton de Berne, et sa femme	2
3667 La Veuve de Daniel PETIT, de Suisse, et cinq enfans . .	6
3668 Vigan SCHNUR, Cultiveur de Tabac, de Hesse, sa femme et trois enfans	5
3669 Jean JOLI, de la Ville de Metz, Cultiveur de Tabac, et sa femme	2
3670 David DUMONT, de Suisse, Cultiveur de Tabac, sa femme et cinq enfans	7
3671 Frideric GUENIN, de Suisse, Laboureur, sa femme et six enfans	8
3672 Abraham NIVAR, de Landouzi la ville, Tisferant, sa f ^e et trois enfans	5
3673 La Veuve du S ^r Jean JOLI, de Suisse, & quatre enfans . .	5
3674 Jean PAREL, de Suisse, Laboureur, sa femme et vn enfant .	3
3675 Jean CHARPILLAUD, de Suisse, Labour ^r , sa femme et vn enfant	3
3676 Christophe HINNENDORFF, de Zerst, Pelletier, sa femme et trois enfans	5

Personnes.

3077 Paul COISSON, d'Angrogne en Piedmont, Tailleur, sa femme et quatre enfans	6
3078 Samuel POIGNOUX, Cultivateur de Tabac, de Bourgogne, sa femme et vn enfant	3
3079 La V ^e du S ^r Isac SANDOZ, de Midelbourg, cinq enfans et son Pere	7
3080 Jean GUYOT, de la Vallée de Pragelas, Cultivateur de tabac, sa femme, trois enfans et son frere Icy	6
3081 Jean SESAN, de S ^t Jean en Piedmont, Tabacquier, et trois enfans	4
3082 Jean PAPON, de la Vallée de Pragelas, Tabacquier, sa femme et quatre enfans	6
3083 David CHABLE, de Manheim, Cultivateur de Tabac, sa f ^e et trois enfans	5
3084 Johann HOFFMAN, de Frankenthal, Laboureur, sa f ^e et vne fille	3
3085 Jean Michel SAVARI, de Manheim, Laboureur, sa f ^e et trois enfans	5
3086 Simeon DE HARGUES, de Manheim, Tabacquier, sa f ^e , quatre enfans et sa belle mere	7
3087 Jean Jacques SCHULTZ, de la Ville de Frankenthal, Planteur de Tabac, sa femme & quatre enfans	6
3088 La Veuve de Pierre ROBERT, de Sedan, et deux enfans	3
3089 Isâc TROUSSÉ, Laboureur, du Palatinat, sa f ^e et deux enfans	4
3090 La Veuve de Daniel CHABLE, de Montmoulin en Suisse	1
3091 Jean LUA, de Nyon en Suisse, Tabacquier, sa femme et deux enfans	4
3092 Philippe MANS, de Manheim, Cordonnier, sa femme et vn enfant	3
3093 Jean SPEYER, de Zurich, Cordonnier, sa femme et vn enfant	3
3094 Le S ^r Henrich KICKELIER, de Worms, Orfevre, sa femme et vn fils	3
3095 Daniel BERNARD, de la Vallée de Pragelas, Tabacquier, sa f ^e et deux enfans	4
3096 Balthazard DU MONT, de Neuschâtel en Suisse, et sa femme	2
3097 Jacob MAROT, de la Ville de Manheim au Palatinat, Filleur de tabac, sa f ^e et trois enf ^s	5
3098 David CHABLE, du Quanton de Berne, sa femme et vne fille, Tabacquier	3

3699	Thomas BONIN, Labourr, de la Vallée de Pragelas, sa femme et son fils	3
3700	Thomas PASTER, Cordonnier, de la Vallée de Pragelas, sa f ^e et vn enfant	3
3701	Jean Jacques ANDRÉ, de Manhelm, Laboureur, et Anne	
3703	PETIT, du dit lieu	2
3703	Jacob LINDIGUER, de Zuric, Cordonnier, sa femme et son fils	3
3704	Paul PASCAL, de la Province de Guyenne, Chirurgien, et sa soeur	2
3705	Jean BARRAU, de Coutras en Guyenne, Peruquier icy . . .	1
3706	Nicolas POTIER, de la ville de Nanteuil en Brie, Jardinier .	1
3707	Daniel OTTELIN, natif de la ville de Metz, sa femme, trois enfans, son beau frere, et vn Apprentif de la Peruque .	7
3708	Claude GUYOT, Cultiveur de Tabac, de la Vallée de Pragelas en Dauphiné, sa femme & vn jeune enfant	3
3709	Daniel BREMONT, Cultiveur de Tabac, de Chasteauthiery, sa f ^e et vn enfant	3
3710	Daniel LAMBERT, Boulanger, de Metz, sa femme et deux enfans	4
3711	Jean FLOTT, de Pragelas, Province du Dauphiné, garçon, Menuisier	1

Les François Refugiez à Stendal sont au Nombre de Cent quatre vingt dix neuf Personnes 199

ROLE DES FRANÇOIS REFUGIEZ A BOURG.

31 DECEMBRE 1699.

	Personnes.
3713 M ^r DU BOURG, Ministre	1
3713 La Veuve du S ^r CORNUEL, de Metz, et vne Servante . . .	2
3714 Adrien DES MARETZ, de Lisle en Flandres, sa femme et quatre enfans	6
3715 Simon BERARD, de Misoin en Dauphiné, sa f ^t et deux enfans	4
3718 Daniel GAUTIER, Lecteur & Chantre, sa femme & trois enfans	5
3717 Jacques COIN, de Misoin en Dauphiné, sa femme et quatre enfans	6
3718 La Veuve CHELOS, née de la ville de Manheim au Pala- tinat, elle a aussi cinq enfans icy	6
3719 Theophile GIGNIER, Province du Dauphiné, sa femme et trois enfans	5
3720 La Veuve de Daniel MUNIER, du Palatinat, et deux fils . .	3
3721 La Veuve de Christophle GIRARDET, du Piedmont, et deux beau freres	3
3722 Jean PELORCE, Cordonnier, du Dauphiné, et deux belle soeures	3
3723 Daniel DE LORT, de Misoin en Dauphiné, sa femme, deux enfans et vn Neveu	5
3724 Daniel GROS, Maçon, du Dauphiné, sa femme et vn enfant	3
3725 Daniel BERARD, Tisseran, de Misoin, sa femme, trois enfans et sa belle mere	6
La Veuve de BERARD, et sa fille	2
Marc BERARD, de Misoin, sa femme et vn enfant	3

3726	Jacques DE LORT, de Misoin, et sa femme	2
3727	Jean GARCIN, de la ville de Beaumont, Province du Dauphiné, Cultivateur de Tabac, sa femme et quatre enfans	6
3728	Estienne DEBAUD, de la Province du Dauphiné, sa femme & son fils	3
3729	Samuel LEGAT et sa f ^e , du Dauphiné	2
3730	Louis FRAZIER, de la Ferté au Col, et sa femme	2
3731	La Veuve de Daniel GONDRAIN, et deux enfans icy	3
3732	La V ^e Isabeau HORARD et sa femme	2
3733	Louis PATTET, de Picardie, Chapelier, sa femme, sa belle mere et son Neveu	4
	Claude PATTET, de Picardie, sa femme et deux enfans	4
3734	Isac DEBEAUD, de Ville perdris en Dauphiné, sa femme et trois enfans	5
3735	André MOUTIER, Tailleur, sa femme & trois enfans	5
3736	Simon HORARD, de Misoin, et sa f ^e	2
3737	Pierre COING, du dit Misoin, sa femme et quatre enfans	6
3738	Laurent DE LORME, de la Province de Picardie, Maître Cha- pelier, sa femme, et son Gendre icy et sa fille	4
3739	Jean DE LORCE, du dit Misoin, sa femme et vn Domestique	3
3740	La Veuve de MAUGRAY, de la Province de Picardie, et deux enfans	3
3741	La Veuve DE LA HAYE, de Suisse, et trois enfans icy	4
3742	Eve DARDEL, femme de Johann MÜHLER, et son fils	2
3743	Elie ROLART, de S ^t Lambert au Palatinat, sa femme et six enfans	8
3744	Pierre ARNAC, Manufacturier en bas, de Saint Ambroize en Languedoc, sa femme & vn enfant	3
3745	Pierre RENARD, d'Obersheim, sa femme et deux enfans	4
3746	François CHENEVIER, Jardinier, du Palatinat, et sa femme	2
3747	La Veuve de Pierre AUGIER, sa fille et ses deux belle soeurs	4
3748	Paul VOISIN, de Guise en Picardie, sa femme et cinq enfans	7
3749	Isaac CAUSIO, et sa soeur, de Picardie	2
3750	Jean GRAMMONT, Brasseur, d'Heidelberg, sa femme et deux enfans	4
3751	David BIGOT, de Sedan, sa femme et deux enfans icy	4
3752	Jean PAYEN, Drapier, du Dauphiné, sa femme & trois enfans	5

Personnes.

1738	Daniel BONIN, de la Vallée de Pragelas, sa femme et trois enfans	5
1761	Pierre BLANCHET, de Briançon en Dauphiné, sa femme et sa belle mere	1
	Gedeon BLANCHET, de Cesane en Dauphiné, sa f ^e et deux enfans	4
1766	David GOURNAS, de Marigna en Dauphiné	1

Les François Refugiez à Bourg sont au Nombre de Cent quatre vingt et vne Personnes 181

ROLE DES FRANÇOIS REFUGIEZ A NEUHALDENSLEBEN.

31 DECEMBRE 1699.



		Personnes.
3756	M ^r Jean ROURE, Ministre, des Cevennes, et cinq enfans . . .	6
3757	Le S ^r Jean SABATERI, Juge, du Languedoc, et la Dem ^{lle} sa femme	2
3758	Gaspard DU SERRE, Lecteur, du Vivarets, et sa femme . . .	2
3759	Pierre RODIER, Laboureur, du Vivarets, sa f ^e et trois enfans	5
3760	Anthoine PALIS, Labou ^r , du Vivarets, sa f ^e et quatre enfans	6
3761	Marcel LA COUR, Maitre Cordonnier, il est aussi Laboureur, natif du lieu de Saint Fortunat, Province du Vivaretz, sa femme & vn enfant	3
3762	Jean RIGAL, Mareschal ferrant et Laboureur, du Pont de Mauvers dans les Cevennes, sa femme et deux enfans . . .	4
3763	Jean Pierre FRANÇON, Laboureur et Cardeur de Laine, natif de Pierre Gourde en Vivaretz, sa f ^e et deux enfans . . .	4
3764	Jean FLOSSE, Laboureur, de Metz, sa femme et vn enfant . .	3
3765	Jacques CHABOT, Peigneur de Laine et Laboureur, et sa femme	2
3766	Estienne ROUSSET, Fondeur & Laboureur, natif de la ville de Paris, sa femme et deux Enfans	4
3767	Daniel CANROUX, Card ^r & Labour ^r , du Languedoc, sa f ^e et deux enfans	4
3768	Pierre ROCHER, Laboureur, de la Salle en Cevennes, sa femme et deux enfans	4
3769	Noble Jacques DE FERÉ, Sieur de Beauprez, Gentilhomme, Verrier de la Province du Dauphiné, la Dame son Espouze et quatre enfans icy	6
3770	François COLIN, Laboureur, de Bourgone, sa f ^e et vn enfant	3

Personnes.

3771	Pierre AUDON, Laboureur et Salpêtrier, natif du lieu de Livron en Dauphiné, sa femme et vn enfant	3
3772	Jean PRADIN, Conroyeur et Laboureur, de Saint Jean de Seirargues en Languedoc, sa femme & trois enfans	5
3773	Moyse GALOUÉ, Menuisier & Laboureur, natif du lieu de Bussi au Duché de Bourgogne, sa f ^e et deux enfans	4
3774	Alexandre IMBERT, Marchand, de la Mothe Chanseau en Dauphiné, sa femme & cinq enfans	7
3775	Le S ^r Moyse VIGNOLLES, Maître Chirurgien, de la ville de Clerac, Province de Guyenne, sa femme et six enfans	8
3776	Louys NICOLAS, natif du lieu des Cardennes, Province des Cevennes, Facturier en laine, sa femme & deux enfans	4
3777	Jean ARMAN, Quinquallier, du Dauphiné, sa femme et trois enfans	5
3778	Moyse CONSTANT, Tisseran et Laboureur, de S ^t Gilles, Province du Languedoc, sa femme & trois enfans	5
3779	Claude CORDONNIER, Tondeur & Laboureur, de la ville de Vitri en Champagne, sa femme & trois enfans	5
3780	Jean François DAMOIZY, Maçon et Labour ^r , natif de la ville de Maubeuge en Flandres, et sa femme	2
3781	Paul JACQUEMAR, Laboureur, natif de la ville de Sedan, sa femme & cinq enfans, Icy	7
3782	Jean VILLERI, Laboureur, de Nantelemault, sa femme et trois enfans	5
3783	Jean PICARD, Laboureur et Charpentier, du Village de Raucoul pres de Sedan, sa femme et trois enfans	5
	Paul PICARD, Boulanger, du dit lieu de Rocoul, sa femme et vn enfant	3
3784	Daniel DANTUN, Maçon et Charpentier, d'Alançon, et sa femme	2
3785	Salomon LE L'EBVRE, Tailleur & Laboureur, de Raucoul, sa f ^e et vn enfant	3
3786	Paul THEVENEAU, de Metz, sa femme, vne en ^f et son Neveu, Tailleur	4

Les François Refugiez à Neuhaldensleben sont au Nombre de Cent trente cinq Personnes 135

ROLE DES FRANÇOIS REFUGIEZ A HALBERSTADT.

31 DECEMBRE 1699.

	Personnes.
3787 M ^r Pierre ROSSAL, Ministre, de cette Colonie, la Demoiselle sa femme, deux Pensionnaires et vne Servante	5
3788 M ^r Jean LA TELLE, aussi Ministre, la Demoiselle sa f ^e et trois enfans	5
3789 Le S ^r Louis CROUZET, Aveugle, sa femme & trois enfans .	5
3790 Le S ^r Anthoine CHARLES, Marchand, et la Dem ^{lle} sa femme	2
3791 Le S ^r Paul GERVAIX, Maitre Apothicaire, la Demoiselle sa femme, quatre enfans et vne Servante	7
3792 Anthoine BAVEZ, Facturier en laine, sa femme et trois enfans	5
3793 Pierre AUGIER, Cordonnier, sa femme & sa belle mere . .	3
3794 Corneille DE LEUZE, Facturier de bas	1
3795 Pierre CROUZET, Facturier de bas, et sa f ^e	2
3796 Pierre VIGNE, Facturier de bas	1
3797 Le S ^r Estienne BOURDET, M ^{re} Chirurgien, sa f ^e et cinq enfans	7
3798 David REZ, Maitre Cordonnier, sa femme & deux enfans .	4
3799 Pierre LE DEUIL, Menuizier, sa femme et deux enfans . .	4
3800 Charles RANEURET, Man-ouvrier, et sa femme	2
3801 François POIRÉ, Boulanger, et sa femme	2
3802 Jean NICOLAS, Cuisinier, & sa femme	2
3803 Jacques SURVILLE, Tisseran, sa femme et vn enfant . . .	3
3804 Catherine CARBONNET, Veuve de SAUSSINE, et deux enfans	3
3805 Pierre LEONON, Fabriqueur de Moquette, trois enfans, son neveu & vne Servante	6
3806 Le S ^r Isaac VACHER, Facturier de Laine, et trois enfans .	4
3807 Pierre LA TELLE, Teinturier	1
3808 Jean GLAISSETTE, Chapellier, et deux soeures	3
3809 Le S ^r Paul GRISOT, Facturier de bas, vn Compagnon et vn Apprentif	3
3810 La Veuve de Jean MOULON, Laboureur, et sa fille Icy . .	2

Personnes.

3011	Anet GUILLEM, Jardinier, & sa femme	2
3012	Catherine LAURENT, Veuve, & sa fille	2
3013	Jean RIPERT, Laboureur, sa femme & deux enfans	4
3014	Phelix PELEGRIN, Laboureur, sa femme et quatre enfans	6
	Isabeau PELEGRIN, Veuve, & deux enfans	3
3015	Jean PROHAT, dit COLIN, Maître Cordonnier, et sa femme	2
3016	Jean GABIN, Chapellier, sa femme, cinq enf ^s et vne Servante	8
3017	Anne ARAN, Veuve, et sa fille	2
3018	Jacques BLACOUX, Facturier de laine, sa femme et vne Parente	3
3019	Anne IRREMOULET, Veuve, sa fille aussi Veuve, et trois enfans	5
3020	Jeanne MALAN, Veuve, et trois enfans encore jeune	4
3021	Margueritte ARCHINA, Veuve, son fils et son Neveu	3
3022	Anne ARAN, Veuve, et sa fille	2
3023	Michel CHIROUZE, Cordonnier, sa femme et vn enfant	3
3024	Le S ^r Jean DES COSTES, Marchand de Drap, sa femme, six enfans et sa belle soeur	9
3025	Luc DAUDÉ, Maître Serrurier, sa femme & vn apprentif	3
3026	Pierre LA FONTAINE, Maître Cordonnier, sa f ^e et vn enfant	3
3027	Pierre MICHEL, Cordonnier, et son Frere	2
3028	Estienne ANDRIEU, Fabricant en laine, sa f ^e , vn enfant et sa soeur	4
3029	Anthoine CUSTOR, Tailleur, sa femme et vn enfant	3
3030	Jacques SAINTOUR, Gantier, et sa femme	2
3031	François TOURNAY, Coutelier, sa femme et vn enfant	3
3032	David SOLIEZ, Chantre, sa femme & deux enfans	4
3033	François BOYER, Serger, et sa femme	2
3034	Henri BONNETON, Cardeur de laine, sa femme et vn enfant	3
3035	David FERREAU, Menuisier, et sa femme	2
3036	Le S ^r BARBAZAN, Marchand	1
3037	Le S ^r Estienne AUDEON, Marchand	1
3038	Estienne BONNETON, Tailleur	1
3039	Pierre ROCHE, Maître Menuisier, sa femme et cinq enfans	7
3040	Marie DU MOULIN, Fileuze	1
3041	Le S ^r Louys LAURENSSON, Maître de Langue, sa f ^e et deux enfans	4
3042	Durand SABATIER, garçon Menuisier	1
3043	Le S ^r Scipion le Jeune MONTANT, Juge de cette ditte Colonie	1

Les François Refugiez à Halberstadt sont au Nombre de
Cent quatre vingt cinq Personnes 185

ROLE DES FRANÇOIS REFUGIEZ A CLEVES.

31 DECEMBRE 1699.

	<i>Personnes.</i>
3844 M ^r Jean FERRAND, de la ville de Nerac en Guyenne, Ministre de cette Colonie, et deux enfans	3
3845 M ^r DE LA ROQUE, Ministre, de la ville de Castres en Languedoc	1
3846 Le S ^r Pierre LABORIE, du Poitou, sa femme et quatre enfans	6
3847 Le S ^r Samuel DE LAGE, Tanneur, de la Rochefoucaut en Angoumois, et sa femme	2
3848 Jacques DU COUX, Tann ^r , de la Rochefoucault, et sa femme	2
3849 Le S ^r Jacques BENOIST, Horlogeur, natif de la ville de Vitri le François, sa femme et trois enfans	5
3850 Jean JOSSERAND, de Montelimar en Dauphiné, Marchand, sa f ^e et deux enfans	4
3851 La Demoiselle CHALMOT, native de Niort en Poitou . . .	1
3852 La Veuve de David LALLY, Drapier, de Sedan, et trois enfans	4
3853 La V ^e de Pierre MAÇON, Horlogeur, de la ditte Ville de Sedan	1
3854 La Demoiselle Veuve du Sieur VANGANGEL, de Sedan . .	1
3855 Anne ROUFFIGNAC, de la Rochefoucault dans l'Angoumois	1
3856 La Demoiselle FEUQUIERES, de Paris	1
3857 La Dem ^{lle} MORION, de Caen en Normandie	1
3858 Jacques LOBÉ, Lunettier, de la Province de Xaintonge . .	1
3859 Le nommé ABEL, Ouvrier en Soye, de la Ville de Vitri le François	1
3860 Charles VALET, de Picardie	1
3861 Le S ^r RENOARD, de la Province de Berry, cydevant employé dans les Finances, et sa f ^e icy	2
3862 Le S ^r Jean ROUFFIGNAC, de la Rochefoucaud, et sa femme	2
3863 Daniel COTTONIERS, Vendeur de Caphé, de la Duché de Lorraine	1
Les François Refugiez à Cleves sont au Nombre de Quarante et vne Personnes	41

ROLE DES FRANÇOIS REFUGIEZ A EMMERICH.

31 DECEMBRE 1699.

	Personnes.
3064 M ^r Hierôme DE PECHELS, Ministre, de la ville de Montauban, et la Dem ^o sa femme	2
3065 Jean HENRI, Faiseur de Gaze, de Picardie, sa f ^e et six enfans	8
3066 Jean PAIN ET VIN, Tailleur, de Bouchain en Picardie . . .	1
3067 La V ^e d'Elie CHOLET, du dit lieu	1
3068 Jacques SOBLET, de Sedan, Lecteur, sa f ^e et quatre enfans	6
3069 Le S ^r LAFOND, de Xaintes en Xaintonge, et sa femme . .	2
3070 Pierre ALAUOINE, Boulanger, de Picardie, sa f ^e et deux enfans	4
3071 Le S ^r Paul BARLIER, Chirurgien, d'Arras, sa femme et vn enfant	3
3072 Jacob CAULX, Tailleur, de Die en Dauphiné, sa femme & deux garçons	4
3073 Margueritte HOUSSARD, de Sedan	1
3074 François HEBRARD, Peigneur de Laine, du lieu d'Allez en Languedoc	1
3075 Louis CROUSER, de Mons, Laboureur	1
3076 La Veuve du S ^r JOEL, de Rouen	1
3077 La Veuve de Jacques MALIBA, de Paris, et vn enfant icy .	2
3078 Jean GODILOT, Maitre d'Ecolle, d'Autun, sa f ^e et deux enfans	4
3079 Christoffe BRAVAY, Cordonnier, de Die én Dauphiné . . .	1
3080 Jean CHOLET, de Picardie, et sa femme	2
Les François Refugiez à Emmerich sont au Nombre de Quarante quatre Personnes	44

ROLE DES FRANÇOIS REFUGIEZ A WEZEL.

31 DECEMBRE 1699.

	Personnes.
3001 M ^r Pierre BRAZI, de Sedan, Ministre, la Dem ^{lle} sa femme et vne Servante	3
3002 M ^r HERAULT, de Genève, Ministre	1
3003 Claude FONTANES, Manufacturier en bas, du Languedoc, sa femme et vn Ouvrier	3
3004 Gilly ROUX, Manufacturier, d'Aiguevive, sa femme, trois enfans et deux Ouvriers	7
3005 Daniel GUYON, Manufacturier, de Dieu le Fiz en Dauphiné	1
3006 Louis COUTELLE, Manufacturier, de la Ville de Generagues, Province du Languedoc, sa femme et trois enfans . . .	5
3007 Robert DOUSSET, Drapier, de la Ville de Sedan, et sa femme	2
3008 Poncelet MATISSE, Drapier, de Sedan	1
3009 Zacharie VALAT, Chapellier, du Languedoc, sa f ^e , deux en- fans, son frere et deux Ouvriers	7
3000 François SALTET, Chapellier, du Languedoc, sa femme et trois enfans	5
3001 Jacques LE FEVRE, Chapellier, de la Ferté sous jouare en Champagne, sa f ^e et deux Ouvriers	4
3002 Le S ^r Pierre LE ROY, M ^{re} Savonnier, d'Amiens en Picardie, sa femme, quatre enfans, sa belle mere et vne Servante	8
3003 Daniel BRIAN, Faiseur de bas, de Sedan, et sa femme . .	2
3004 Abel MOLLIERE, Chamoiseur, du Dauphiné, et sa femme .	2
3005 Le S ^r Estienne BERMOND, de Vars en Dauphiné, Marchand, sa femme et sa soeur	3
Mathieu BERMOND, aussi Marchand dud ^t lieu, sa femme, trois enfans et vn garçon de Boutique	6

Personnes.

3096	Jean BOUCHET, Maître Fourbisseur, de la Ville de Gyen sur Loire, sa f ^e et trois enfans	5
3097	Jean ISAC, Fourbisseur, de la ville de Grenoble, sa f ^e et trois enfans	5
3098	Henri BOUTIER, Boulanger de Sedan, sa femme, trois enfans et vne Servante	6
3099	Jeremie COCHIN, Horlogeur de Vitri le François, sa femme et trois enfans	5
3100	Elie ROSSIGNOL, Serrurier, de Meaux en Brie, trois enfans, sa mere et son frere	7
3101	Timothée BLANCHON, Boucher, de Châtillon sur Loire, vn enfant et son frere	3
3102	Le S ^r Thomas HERTELEU, de la Ville du Mans, et sa femme	2
3103	Jacques BARNAUD, du Dauphiné, sa femme et vn enfant . .	3
3104	Abrâham BARTEL, de Metz, Sellier, sa femme et vn enfant	3
3105	Isac SIMONIN, Tailleur de Gyen sur Loire, deux enfans et vn Compagnon	4
3106	La Veuve de Jacques JULIEN, Labour ^r , de Nismes, et sa fille	2
3107	Mathieu MESSINE, Charpentier, de Guyenne, et deux enfans	3
3108	Matthieu LESSARD, Vigneron, de la Ferté en Briè . . .	1
3109	Jean LAGET, Tisseran, du Languedoc	1
3110	Le S ^r Jean THEVENOT, de Sedan, Chirurgien, sa femme, quatre enfans, et vne niepce	7
3111	Anthoine JOSSERAND, Marchand, de Montelimar, et deux enfans	3
3112	Le S ^r Jean Charles DE HAUDOUIN, Gentilhom ^e de la Brie .	1
3113	Jean ARBISSAN, Chirurgien, de Nerac en Guyenne, sa femme et deux enfans	4
3114	Le S ^r Jean DE CHALMOT, Èscuyer, de Niort en Poitou, sa f ^e , deux enfans et vn valet	5
	Le S ^r David DE CHALMOT, Èscuyer, dudit lieu, sa femme, sa fille, sa soeur et vne Servante	6
3115	Jean LANTON, Jardinier, de la Ville de Meaux en Brie, et sa femme	2
3116	Pierre DROMARD, Maître Menuisier, du lieu de Bertincourt, Province de Champagne, et vn enfant	3
3117	Jeremie LAFOND, Coûtelier, de la Province de Bourgogne, sa femme et vn enfant	3
3118	Jacob POUSSARD, Boulanger, de Sedan, et sa femme . . .	2

3919	Pierre GUERIN, Boulanger, de Sedan, sa femme et deux enfans	4
3920	André HOUILLETTE, de Metz, Sellier, sa femme et vn enfant	3
3921	Abraham EVATTE, Boulanger, de Metz, sa femme et vne Servante	3
3922	Jacques BERNAGAUD, Taillr, du Perigord	1
3923	Jean CANROUX, Coutelier, du Languedoc, sa f ^e et trois enfans	5
3924	Jean MORIZET, Charpentier, d'Orleans, sa femme et vn enfant	
3925	Le S ^r Jacques BAUDA, de la Ville de Sedan, sa femme et vn enfant	3
3926	La femme de Michel ITHIER, Conducteur aux Fortifications, trois enf ^s et vne Servante	5
3927	La Veuve du S ^r CHANRON, Conducteur aux Fortifications, et trois enfans	4
3928	La femme du S ^r Giles BAME, de Calais, et quatre enfans .	5
3929	Abraham CHRISTOPHLE, Bonnetier, de la Brie, sa f ^e , vn enfant et vn apprentif	4
3930	Barthelemi RENAULDIN, de Sedan, Aubergiste, sa f ^e et deux enfans	4
3931	Le S ^r Abraham RICHER, Marchand de Soye et Manufacturier de bas, sa f ^e , cinq enfans, quatre Ouvriers et vne Servante	12
3932	La femme de Jacques SORLET DU TILLA, de la ville de Verdun, Conducteur aux Fortifications, vn enfant et sa belle soeur	3
3933	Hector PALISSE, Marchand, du Languedoc, sa femme et sa belle mere	3
3934	Le S ^r Pierre LA COSTE, Chirurgien, de Guyenne, sa f ^e , cinq enf ^s , sa belle mere & sa soeur	9
3935	Jean SOUCHON, Cordonnier, du Languedoc, et vn enfant .	2
3936	La Veuve d'André BRUGIER, Cordonnier, de la Province du Languedoc	1
3937	Honoré TRASTOUS, Marchand, Provençal, sa femme, vn enfant et sa belle mere	4
3938	Le S ^r DE PASSAC, Gentilho ^s , du Poitou, sa femme, trois enfans et sa soeur	6
3939	La V ^e du S ^r LATRANCHÉE, Lieutenant Reformé, & deux enfans	3
3940	Louis POUZET, de Dieulefiz en Daupiné, sa f ^e et deux enfans	4

Personnes.

3941	La Veuve de Guillaume BOUSQUET, de Nismes, Cordonnier, et deux enfans	3
3942	Pierre L'ORNEMENT, Gantier, de Xaintonge, sa f ^e et deux enfans	4
3943	La Veuve de Pierre AURET, Tailleur, du Languedoc, et vne fille	2
3944	Isaac FERRET, Maistre Tisferan en toile, de S ^t Quentin, sa f ^e et quatre enfans	6
3945	La femme de M ^r . François ROUZIER, du Languedoc, Cap ^m Reformé	1
3946	Jeremie CORNU, du Dauphiné, Marchand, sa femme, trois enfans et vn valet	6
3947	M ^r Jean DE FARGES, de Montpellier, Baron de Temelac, sa mere & vne Servante	3
3948	Abraham BAILLARD, Géométricien, de Francheval, sa f ^e et vne Servante	3
3949	Isac MASSANE, Maçon, de Nismes, sa femme et deux enfans	4
3950	Louis ROUVIER, Manufacturier de bas, du Languedoc, sa f ^e et deux Oüvriers	4
3951	La Dame V ^e de M ^r DE CISTERNE, de Metz, Colonel, la Dame sa mere et vne Servante	3
3952	La Dame Espouze de M ^r le Major DE SOUVILLE, Gentilhomme, du Dauphiné, vn enfant et deux Domestiques .	4
3953	La Dame Veuve de M ^r DE REGNIER, de la ville de Metz, et vne Servante	2
3954	Les Demoiselles Anne et Jeanne D'HERBIN, de la ville de Metz, et vne Servante	3
3955	Demoiselle Florence DE VERNICOURT, de la Ville de Metz	1
3956	La Dem ^{lle} DE MONTRAVAIL, d'Angoumois	1
3957	Demoiselles Louyse, Jullienne & Henriette DE BRIQUEMAUD, de S ^t Loup en Champagne, et vne Servante	4
3958	Madame DE NETTANCOURT, du dit lieu en Champagne, et vne Servante	2
3959	Madame DE HAUTCHARMOIS, veuve, de Champagne, vn enfant et vne Servante	3
3960	Demoiselle Catherine CHALMOT, de la Province du Poitou .	1
3961	Samuel CHENU, Peruquier, de Xaintonge, sa f ^e , vn enfant et sa belle mere	4
3962	Mons ^r François DE BRISSON, natif de la Ville de Paris, la Dame sa femme, la Dame sa belle mere et vne Servante	4

3003	Dem ^{lle} Susanne DE BEY, de Batilly, de Metz, et vne Servante	2
3004	La Dem ^{lle} GARRIGUE, du Languedoc	1
3005	La Dem ^{lle} Veuve de M ^r DE BIA, de Montauban, Ministre, et vne Servante	2
3006	La Veuve de Pierre RU, du Pays de Geix, et trois enfans	4
3007	Alix COU ^{TEAU} , du Dauphiné	1
3008	La Veuve de Claude MARET, de la Tirache, & vne fille	2
3009	La Veuve de Simon FELINES, de la Province du Languedoc, et son fils	2
3010	La femme de Jean DAUNIS, du Languedoc, et sa fille	2
3011	La Veuve de Jean FONTANJEU, du Languedoc, et sa fille	2
3012	La Veuve de Pierre MARTIN, de la Province de Brie, et son fils	2
3013	Jacob BLANCHOT, Maitre Menuisier, de Bourgogne, et sa femme	2
3014	Le S ^r Pierre BARRAL, Manufacturier de bas, des Cevennes, sa femme, vn enfant, trois Ouvriers et vne Servante	7
3015	Durand VALESCURE, de Nismes, Manufacturier de bas, et deux enfans	3
3016	Daniel BRIET, de Sedan, Maître Tanneur, et son fils	2
3017	Margueritte MANGIN, d'Anduze en Languedoc	1
3018	Estienne DÉE, Tonnelier, aussi du Languedoc, et sa femme	2
3019	L'Enfant du S ^r DE LA LUZERNE, de Caën, Capitaine Reformé	1
3020	Paul PHILIPPE, de Metz, Marchand, sa f ^e , deux enfans et vn Neveu	5
3021	Jean DU PONT, Fourbisseur, d'Henrichemont en Berri	1
3022	La Dame Espouze de Monsieur DE CAMAS, de la Province de Guyenne, Lieutenant Colonel, deux fils et vn Domestique	4
3023	La Demoiselle femme du Sieur BOSSUGUE, Lieutenant Reformé, de la Ville de Bourdeaux, et vne fille	2
3024	Le S ^r Abraham PHILIPPE, de Metz	1
3025	Gaston DU COS, Tisseran, de Nerac, sa femme, vn enfant et sa belle mere	4
3026	Daniel CAUSID, Cordonnier, de Nismes, & sa femme	2
3027	Estienne JULIEN, Peign ^r de laine, du Languedoc, et sa femme	2
3028	David CARLE, Marchand, du Dauphiné	1
3029	Antoine FAUGIERE, Mercier, du Dauphiné, sa femme et vn enfant	3

Personnes.

3990	Pierre MALAIZÉ, de Metz, Tonnelier	1
3991	Deux enfans de M ^r CORBIN, du Dauphiné, Lieutenant Colonel et Ingenieur	2
3992	La fille du S ^r Daniel DIDIER, de Pragelas, Conducteur aux Fortifications	1
3993	Le S ^r Abraham HALLOY, Tanneur, de Sedan, sa femme, vn fils, sa belle mere, vn valet	5
3994	La Dame Espouze de M ^r Charles DE ST. FORT, Cap ^{me} reformé, de Paris, vn enfant, et vne Servante	3
3995	André HOURS, Serrurier, du Languedoc	1
3996	La Dame Veuve du S ^r DE PUYFORT, de la Rochelle, Capi- taine Reformé	1
3997	Les deux Enfans de M ^r DU PUY, Gentilhomme du Perigord, Major	2
3998	Paul BERTIN, de Metz, Maitre Escrivain, et sa femme	2
3999	Marie GIRARD, de Châtillon sur Loire	1
4000	Mad ^e DE MORTAIZE, de Vitry le François en Champagne, et trois enfans	4
4001	Jean FROMENT, Peigneur de laine, du Languedoc, sa femme et vn enfant	3
4002	Marie MAURIN, de Die en Dauphiné	1
4003	Louys COYLAS, de Nerac en Guyenne, Convoyer, et sa femme	2
4004	Jacques MARFOUR, Cuisinier, du Vivarets, et sa femme	2
4005	La Veuve Jeremie HUET, de la Ville de Sedan, et vn enfant	2
4006	Magdelaine BERSON, de Vernoux	1
4007	Jean CHAUDESAIGUES, de Nismes, Ouvrier en bas, sa f ^e et vn enfant	3
4008	Le S ^r Paul BERNARD, de Sedan, Secretaire de Son Altesse Electorale, la D ^{ne} sa femme, trois enfans et vne Servante	6
4009	La Dame Espouze de M ^r DU TROSSEL, Lieuten ^t Colonel, de la Province du Languedoc, et deux Domestiques	3
4010	M ^r DE MONTBEL, Gentilhomme, du Languedoc, et vn enfant	2
4011	Marc GUITAINE, de Sedan, Ouvrier en Laine, & sa femme	2
4012	La Dame femme de M ^r DE BEAUFORT, de Picardie, et quatre enfans	5
4013	Isaac SIMONIN, Marchand, de Gyen sur Loire, sa f ^e et deux enfans	4
4014	Jacques MARTIN, Mercier, de Chaumeyrac en Vivarets	1
4015	Pierre BERIGAUT, Escrivain, de la Province de Guyenne	1

4016	Anthoine RIVIERE, Mercier, de Vans en Languedoc	1
4017	La V ^e de Daniel SPERLETTE, Drapier, de Sedan, et deux enfans	3
	La V ^e de Jeremie SPERLETTE, Marchand, de Sedan, et vne fille	2
4018	La Veuve du S ^r Abraham LAMBERMONT, Advocat, de Sedan	1
4019	Le S ^r Jacques FERRET, Chirurgien, de Nerac, et vn enfant	2
4020	Bertrand CARPANTIER, Vernisfeur, de Paris, et sa femme .	2
4021	Jean FIGUIER, Tailleur, de Nerac, dans la Province de Guyenne	1
4022	Susanne RAGOUSSE, de la ville de Nismes, et vn fille . .	2
4023	Jean RAVOT, de la Province du Berry	1
4024	Claude FORMAY, Maçon, de Vitri le François, et sa femme	2
4025	Jacq. SOULIEZ, Cuisinier, de Montauban	1
4026	Jeanne MOURGUE, de Saumane, Province du Languedoc . .	1
4027	La Dame Espouze du Sieur RAVALLET, Gentilhomme, de Xaintonge, Capitaine Reformé, et deux enfans	3
4028	Martin DAUNIS, Tailleur, du Languedoc	1
4029	La Dem ^{lle} Veuve du S ^r LONGUEVILLE, Medecin, de Montbeliard, et vn enfant	2
4030	Jean PEUX, de Faugieres, en Languedoc	1
4031	Marie LOMBARD, de Negrepelisse	1
4032	La Dame femme de M ^r DE LA MASSIERE, Gentilhomme, de Bretagne	1
4033	Jacques SIMON, Gantier, de Vitry, sa femme & deux enfans	4
4034	Marie GOMMERET, de S ^t Menhould	1
4035	André GANBIET, de Paris, et sa femme	2
4036	La Veuve JULIEN, de Sedan, et deux enfans	3
4037	Vn enfant du S ^r AIGOIN, de Montpellier, Cap ^{ne} Reformé .	1
4038	La Dem ^{lle} Espouze du S ^r DE LA VIÈRE, du Pays de Geix, et deux enfans	3
4039	Le Sieur Pierre DURANT, du Vigan en Languedoc, Juge des dittes Colonies	1

Les François Refugiez à Wezel sont au Nombre de Quatre cent soixante et dix huit Personnes 478

ROLE DES FRANÇOIS REFUGIEZ A DUISBOURG.

31 DÉCEMBRE 1699.

	<i>Personnes.</i>
4040 M ^r David HUGUENIN, de Neuf Châtel en suisfe, Ministre de la Colonie	1
4041 M ^r FLOTTIER, Medecin, de Sauve en Languedoc, et deux enfans	3
4043 Anthoine BARNAULT, Peruquier, du Daupiné, sa f ^e , deux enfans et vn apprentif	5
4046 Le S ^r Jean VOURDI, du bas Languedoc, et son Neveu . .	2
4044 Salomon COUTEL, Ouvrier en laine, du Languedoc, sa f ^e et deux enfans	4
4045 Marie BRIERE, de Sedan	1
4048 Jean GRAVIER, Charbonnier, de Pragelas, sa femme et trois enfans	5
4047 Elizée PRIN, de la ville de Grenoble, Province du Dauphiné, Manufacturier de bas, et deux enfans	3
4048 Maurice ROUBILLER, natif du Pays de Geix	1
Les François Refugiez à Duisbourg sont au Nombre de Vingt cinq Personnes	25

ROLE DES FRANÇOIS REFUGIEZ A SOEST.

31 DECEMBRE 1699.

Personnes.

4049	Trois enfans du S ^r BILLON, du Languedoc, Lieutenant Reformé	3
4050	Le S ^r Simon CATTEL, de Sedan, Marchand, sa f ^e et trois enfans	5
4051	Jacques LAVAUX, Aubergiste, de Bourdeaux, et quatre enfans	5
4052	Isac DELBOS, Maitre Peruquier, de la Province de Guyenne	1
	Le S ^r Charles DELBOS, Maistre Chirurgien, de Mosenpron en Guyenne, sa femme et vn enfant	3
4053	Le S ^r François BAUX, Marchand, du Dauphiné, sa f ^e et vn enfant	3
4054	Jean COLAS, natif de la ville de Bergerac, Province de Guyenne, sa femme et trois enfans	5
4055	La Veuve du S ^r ROBIN, Lieutenant au Regiment de Lottun	1
4056	Pierre SAUREL, de Nismes, Peruquier	1
Les François Refugiez à Soëst sont au Nombre de Vingt huit Personnes		28

ROLE DES FRANÇOIS REFUGIEZ A KÖNIGSBERG.

31 DECEMBRE 1699.

	Personnes.
4057 Quatre enfans de M ^r Paul THUVENIN DES CLAIRVEAUX, Gentilhomme de la Rochelle, Colonel au Service de Son Altesse Electorale, ses deux Soeures et cinq Domestiques . . .	11
4058 Le S ^r Paul LAFARGUE, de Paris, Marchand, sa femme, sept enfans, son frere & quatre Domestiques	14
4059 Le S ^r Pierre PINET, de Bergerac en Guyenne, sa femme, deux enfans, sa soeur et trois Domestiques	8
4060 Le S ^r Pierre SEIGNORET, de Lyon, Marchand, sa femme, trois enfans, son frere et deux Servantes	8
4061 Le S ^r Mathieu VERNEZOBRE, du Languedoc, Marchand, sa f ^e , quatre enfans et trois Domestiques	9
4062 M ^r Jean TAUNAY, d'Orbée, Ministre, la D ^{lle} sa mere et vne Servante	3
4063 M ^r Abraham BOUSSAY DU PLESSIX, d'Alançon, Ministre, la Dem ^{lle} sa f ^e , quatre enfans, sa soeur, sa belle soeur et deux servantes	10
4064 La Veuve de François RENAUD, de Lisle de France, Manufacturier de bas, et cinq Ouvriers	6
Pierre RENAUD, de Lisle de France, Peruquier, vn enfant et quatre Domestiques	6
Jacques RENAUD, de Lisle de France, M ^{re} Paumier, sa f ^e et deux Domestiques	4
4065 Jean LE JEUNE, Tailleur, de Vitry, sa femme, quatre enfans et vne Servante	7
4066 Le S ^r Daniel MARTIN, de Boigency, Maitre de Langue, sa f ^e et vne Servante	3

4067	David DAMIEZ, du Languedoc, Vendeur de Caffé, sa f ^e , deux enfans et deux Domestiques	6
4068	Le S ^r Pierre JOUHANNEAU, de Bergerac, Marchand, sa f ^e , quatre enfans et deux Domestiques	8
4069	Le S ^r Jean LA CARRIERE, de Guyenne, Marchand, sa femme, deux enfans et deux Nourices	6
4070	Le S ^r Pierre COURTAN, Horlogeur, de Colomiez en Brie, sa femme, cinq enfans, et trois Domestiques	10
4071	Abraham DIDIER, Peruquier, de Vitry, sa f ^e , vn enfant, son frere & vne Servante	5
4072	Jacob RUPEY, Perruquier, du Pont de Vesle en Bresse, sa femme, trois enfans et quatre Domestiques	9
4073	Pierre VIVATIÉ, Passementier, de Marseille, sa femme et quatre enfans	6
4074	Marc TEISSIER, Peruquier, du Languedoc, sa f ^e , quatre enfans, son frere et quatre Domestiqu. icy	11
4075	Le S ^r Jeremie BITAUDÉ, Marchand, de la Province de Guyenne, sa femme, deux enfans et deux Domestiques	6
4076	Le S ^r Jeremie POILBLANC, Chirurgien, de Sedan, sa f ^e , trois enfans, et quatre Domestiques	9
4077	Jean SERRES, Perruquier, Du Vivarets	1
4078	Le S ^r Pierre PELLETTE, Marchand, de Genouillac en Cevennes, sa femme, deux enfans et six Domestiques	10
4079	Le S ^r Charles DE RAMERU, Gentilhomme, de Champagne, vn enfant et sa soeur	3
4080	Jean MOREL, de la Rochelle, Peruquier, deux enfans et vne Servante	4
4081	Salomon Pierre ROLAND, Tailleur, du Daupiné, et deux enfans	3
4082	Isâc FLESCHÉL, Planteur de Tabac, d'Ocoche, femme et trois enfans	5
4083	Jacob COIGNO, Ouvrier en Soye, de Valenciennes, sa f ^e et deux enfans	4
4084	Jean PALOT, Perruquier, de Quardailac en Querci, sa femme, trois enfans, trois aprentifs et vne Servante	9
4085	Le Sieur Pierre SARRI, Marchand, de Chalons en Champagne, sa mere, son frere et trois Domestiques	6
4086	Anthoine BERARD, Peigneur de Laine, de Romans en Dauphiné, sa femme & quatre enfans	6

Personnes.

4007	Jacques GOUBAU, Faiseur de Vouattes, du Dauphiné, sa f ^e et vn enfant	3
4008	Jacques SIRVENT, Faiseur d'Ouates, du Dauphiné, sa f ^e et vn enfant	3
4009	Le S ^r Thomas LE JUGE, de Paris, Marchand de vin, sa femme, sept enfans et vne Servante	10
4010	Le S ^r Isac BRIANT, de Paris, Geographe de S. A. E. et Professeur en Langue françoise, la Dem ^{lle} sa soeur, sa f ^e et vne Servante	4
4011	Le S ^r Claude LE FEBVRE, Gentilhomme, de Lisle, et la Dem ^{lle} sa femme	2
4012	Jean MAZARGUIL, Perruquier, du Quiercy, sa f ^e , vn enfant et deux Ouvriers	5
4013	Le S ^r Isaye MUNIER, d'Orléans, Marchand de vin, et sa femme et deux Servantes	4
4014	Samuel MAILLARD, Laboureur, de S ^t Quentin en Picardie, sa femme et vn enfant	3
4015	Jean COULONGE, Planteur de Tabac, et vn enfant icy	2
4016	Jean ROUSSI, Faiseur de bas, de Castres en Languedoc, et vne Servante	2
4017	François ROUSSON, Tailleur, des Cevennes, sa f ^e , vn enfant et trois Domestiques	6
4018	Tite CHAUVÉ, Ouvrier en Soye, de Clerac, et sa femme	2
4019	Pierre DU BREUIL, Boutonnier, de Figeac en Quercy, et sa femme	2
4100	Jean Pierre ROUSSON, Tailleur, d'Allez en Cevennes, sa f ^e et vn enfant	3
4101	Jean GOUBEAU, Faiseur d'Ouattes, de Varse en Dauphiné, sa femme, trois Ouvriers enfans et vn ouvrier	6
4102	Jean BRISON, Laboureur, natif de la Province du Dauphiné, sa femme & vn enfant Icy	3
4103	Jean HAZARD, Man-oeuvre, de Picardie, sa f ^e et deux enfans	4
4104	Pierre VISEU, Boulanger, du Pays d'Artois, sa femme et son fils	3
4105	Daniel SADIÉ, Peruquier, de Sedan, sa femme et son fils	3
4106	François Primoust DU CHÊNE, de Rouen, M ^{re} de Danse, sa f ^e , vn enfant et vne Servante	4
4107	Noble Michel DE CABANES, du Languedoc, la Dame sa femme et son fils	3

4108	La Dame Veuve de M ^r le Colonel DAUER, de Breda, et vne Parante	2
4109	La Dem ^{lle} Veuve de M ^r Pierre FERRIER, Medecin, de la vallée de Pragelas, et vn enfant	2
4110	La Veuve de Pierre ROBERT, Boulanger, du Dauphiné, et vn enfant	2
4111	La Demoiselle Veuve du Sieur Jacques PERRAUT, Marchand, de Châlons, Province de Bourgogne, deux enfans, vne Nièce et vne Servante	5
4112	La Veuve de Pierre PILON, de la Province de Picardie, et sa fille	2
4113	La Veuve de Michel DOLLET, native de la ville de Sedan .	1
4114	La V ^e d'Isac COURTANT, de Meaux en Brie, deux enfans et vne Servante	4
4115	La femme du S ^r Daniel KESLER, Marchand, vn enfant et quatre Domestiques	6
4116	La Veuve d'Arnaud Frideric HAIN	1
4117	La femme de Jean GUILLAUME, de Sedan, et sa fille . . .	2
4118	Les Sieurs Jean et François DIEULEFEZ freres, natifs de la ville de Nismes, Marchands Associez	2
4119	Louys DU MAY, de Bretagne, Marchand	1
4120	Pierre DE FLEUIERS, Proselite, Champenois	1
4121	Jacques HERMANT, Peruquier, de Chalons en Champagne .	1
4122	Estienne S ^r BLANCARD, Chirurgien, de Guyenne icy	1
4123	Pierre CHAMPION, Perruquier, d'Orleans	1
4124	David MENETRIER, Mareschal, du Vivarets	1
4125	Le S ^r Louis DE BERBIGUIER, Marchand, de la Ville de Nismes	1
4126	Jean BARBUT, de Montpellier, Marchand	1
4127	Abraham COLLESON, Marchand, de Vitry le François . . .	1
4128	Jean QUANTIN, Tailleur, de Montpellier	1
4129	Jean MAÇON, de Xaintonge	1
4130	Marc Anthoine JOUBERT, Chamoiseur, de Grenoble	1
4131	PERRIN, Jardinier, de Privas en Vivarets	1
4132	Pierre CHARLES, de Castelmorond, et Jean JOURES, du dit lieu de Privas en Vivarets, Boulangers Associez	2
4134	Daniel CHARDIN, de Metz, Peruquier	1
4135	Louis PONSON, de Lyon, Colporteur	1
4136	Jean Theodore PHILBERT, natif de la ville de Paris, Peruquier	1

Personnes.

4187	Aeymé BOREL, Lazare ROLAND, et Jacques ROLLAND, Ap-	
4188	prentifs Peruquiers, de Mons en Dauphiné	3
4189	Charles LABRIT, garçon, Marchand, des Cevennes Icy . . .	1
4190	Jeremie BOUCHET, garçon, Marchand, de Vassi en Champagne	1
4191	Mathieu BUY, de Macon en Bourgogne, garçon, Marchand .	1
4192	Paul MICHELET, de Metz, Marchand	1
4193	Abraham JACOB, de Metz, garçon Orfevre	1
4194	Jacob FRAISSINET, de Nismes, garçon Teinturier icy . . .	1
4195	Pierre GERAULT, de Bergerac, Marchand	1
4196	Dem ^{lle} HUETTAU, de Blois	1
4197	Jeanne POIRET, de Metz	1
4198	Jeanne CONSTANTIN, de Nismes	1
4199	Marie HOQUET, de Dieppe	1
4200	Esther COUGNARD, de Rouen	1
4201	Marie MARTINON, du Dauphiné	1
4202	Magdelaine ROLAND, du Dauphiné	1
4203	Susanne DU PRÉ, du Dauphiné	1
4204	Jeanne Marie DESHAYES, de Hambourg	1
4205	Magdelaine LE VENT, de Picardie	1
4206	Magdelaine COUSSANT, du Dauphiné	1
4207	Jeanne CHARPENTIER, de Sedan	1
4208	Jeanne Marie COULON, de Bourgogne	1
4209	Susanne MAÇON, de Sedan	1
4210	Susanne BERTAUD, de Sedan	1
4211	Marie BOREL, de Mens en Dauphiné	1

Les François Refugiez à Königsberg sont au Nombre de
Trois Cents Soixante et seize Personnes 376

LE NOMBRE DES FRANÇOIS REFUGIEZ
dans les Etats de Son Altesse Electorale de Brandebourg, ainsi
qu'ils se sont trouvez le 31. Decembre 1699. Savoir:

	Personnes.		Personnes.
a Berlin	615	a Brandenbourg	99
a Cologne	1604	a Neüftadt sur la Dosse	66
au Werder	750	a Stargard	137
a la Villeneuve, ou Do-		a Strasbourg en Üker-	
rothée Stadt	1910	marck	280
a la Friderichstadt	803	a Prentzlow	427
a Bucholtz	97	a Magdebourg	1260
a Spando	89	a la Colonie de Manheim	
a Köpenick	38	a Magdebourg	1694
a Bernau	19	a Stendal	199
au Bailliage de Löckenitz	507	a Bourg	181
au Bailliage de Grambzow	314	a Neühaldensleben	135
au Bailliage de Chorine	303	a Halberstadt	185
a Schwedt	68	a Clèves	41
a Angremünden	96	a Emmerich	44
a Wiraden	33	a Wezel	478
a Kagar et Rinsberg	95	a Duisbourg	25
a Francfort sur l'Oder	210	a Soëst	28
a Halle	641	a Königsberg	376

Le Nombre des François Refugiez dans les Etats de Son Altesse Electorale de Brandebourg comme ils se sont trouvez au 31. Decembre 1699. Est de la quantité de 13847 Personnes.

Les François Refugiez qui sont actuellement au Service de Son Altesse Electorale dans ses armées Ne sont compris aupresent Rôle.

ANMERKUNGEN.



ERKLÄRUNG DER ABKÜRZUNGEN.

Es bedeutet:

- R 98. Rôle Général des françois réfugiés dans les Etats de sa Sérénité Electorale de Brandenbourg 31. Decembre 1698. Manuscript.
- Mh. Mémoire historique sur la fondation de l'église françoise de Berlin, publié à l'occasion du jubilé, qui sera célébré le 10 juin 1772 (par Erman). Berlin 1772.
- E. Memoires pour servir à l'histoire des réfugiés françois dans les États du roi par Erman et Reclam. Tome I—IX. Berlin 1782 ff.
- H. La France protestante pp. par MM. Eug. et Em. Haag. Tome VI—IX. Paris 1856—1859.
- B. La France protestante, deuxième édition sous la direction de M. Henri Bordier. Tome I—VI. Paris 1877—1887.
- M. Geschichte der französischen Colonie in Brandenburg-Preussen u. s. w. von Dr. Ed. Muret. Berlin 1885.
- B6. Die Stammbäume der Mitglieder der französischen Colonie in Berlin, herausgegeben von Dr. R. Béligulier. Berlin 1887.
- F. Les Montalbanais et le Refuge par H. de France. Montauban 1887.
- T. Geschichte der französischen Colonie von Magdeburg. Jubiläumsschrift von Henri Tollin. 2 Bde. Halle 1886/87.

Die Ordnungszahlen der nachstehenden Anmerkungen beziehen sich auf die gleichen Zahlen, welche den Namen in der Liste vorgesetzt sind.

Berlin.

Berlin.

1. Der Prediger Etienne Chauvin wurde geb. 18. April 1640 zu Nîmes, † 6. April 1725 zu Berlin. Er war nach seiner Auswanderung nach Holland zunächst Vorsteher eines Pensionats und Prediger in Rotterdam. Dann seit 1695 Professor der Philosophie und Inspektor des Collège français in Berlin (s. M. 59 und 137). Im Adresskalender von 1705 ist er als Prediger und Professor Eloquentiae, Mitglied der Akademie verzeichnet. Er setzte hier auch die in Rotterdam begonnene Herausgabe des *Nouveau Journal des savants* noch einige Jahre fort. Sein Hauptwerk: *Lexicon rationale sive thesaurus philosophicus ordine alphabetico digestus* war schon früher (1692) erschienen. E. 7, 271. B. 4, 269.

B. E. 6, 292.

4. Jean Marion war vorher Schreib- und Rechenlehrer mit 40 Thalern Gehalt. M. 137. Der Titel Sr gleich Sleur gehört dem Gerichtsstile an und wird in den Listen besser situirten Personen gegeben. Eine Bezeichnung des Adels, wie öfters behauptet wird, ist er nicht.

6. Vgl. B6. 18.

6. B. 5, 154. E. 6, 292.

7. B. 5, 404.

11. Nach dem Sterberegister ist Jean de Forcade nicht in Pau, sondern in Biaux dans la Principauté de Bearn ge-

boren. Der Todestag ist nicht aus der Eintragung ersichtlich. Er starb im Alter von 65 J. 1 M. 19 Tg. und wurde am 8. 2. 1729 begraben. E. 9, III, VII, XXX, 119. 2, 47. 7, 265. 3, 155, 172. M. 49, 59, 61, 66, 153, 169, 172. 1722 wurde er Mitglied des französischen Consistoriums, Mh. 114. 1724—26 war er Mitglied der Waisenhausdirection, M. 156.

16. Ueber die Familie Dubois, Du Bois, du Bois vergl. E. 2, 249. 5, 21, 49. 6, 118. 8, 124. 7, 285. 8, 173. 9, XXVI. B. 5, 517 ff.

21. Bridou war Perrückenmacher des Grossen Kurfürsten. B. 3, 147. E. 6, 37. M. 6 steht durch einen Druckfehler Bridon. Er trat 1686 ins franz. Cons. ein. Mh. 110.

23. R 98. Meyronne geschrieben.

24. B6. 116; vergl. B. 5, 966.

27. Vgl. B. 5, 888 ff.

28. R 98. wird ein Theodor Jacquier, Perrückenmacher aus Givry en Champagne, erwähnt. E. 6. 37.

30. Claude Hinchelin war einer der ersten Anbauer der Schlossfreiheit. M. 33. Vgl. 250.

31a. B. 1, 258.

31b. Vgl. E. 3, 176. 9, 118.

33. E. 4, 206; 6, 250. F. 48. B. 1, 784 No. 4. Er ist geb. 15. 3. 1674, † 3. 3. 1744.

35. In den Kirchenbüchern Bouchet geschrieben.

36. Prof. u. Inspecteur des College. E. 4, 206. B. 1, 565. M. 137.

37. Ueber de Cordier siehe B. 4, 679. E. 3, 176; 5, 214, 215; 8, 223; 9, XIII, XXXV, XL, 82, 83. F. 178. M. 44.
- Jean Rossal, F. 464, scheint Hauslehrer in der Familie de Cordier gewesen zu sein. M. 246, 139. E. 8, 329.
38. Etienne Galafrés heirathete 1692 die Cath. Dieulefit, ihm wurden bis 1705 9 Kinder geboren.
42. Michel Cassin legte die erste französische Gerberei in Berlin an, erhielt 1687 eine Lohmühle auf dem Mühlendamm. M. 43.
44. B. 6. 108.
50. Pierre ist Vorname. Der Vatersname ist Dieu. Nach R 98. war sie fileuse de tabac.
52. B. 2, 564.
54. Auch Pravet geschrieben E. 5, 324; bordeur muss Brodeur heissen; la Cour steht deutlich im Manuscript, ob la soeur gemeint ist?
55. R 98. de Verrière en Champ.
58. Bé. 35. E. 2, 47; 6, 313.
61. Der Titel Commissaire de Commerce ist M. 39 erklärt.
64. E. 6, 37.
65. H. 5, 337.
66. H. 9, 429. E. 5, 229, 274; 6, 128.
67. Bé. 50.
78. E. 6, 13.
81. M. 50. E. 2, 47; 6, 292. Bé. 43, 165.
82. E. 5, 238. Vgl. Bé. 120 bei Duchésne.
83. Bé. 153, Philippe Naudé war Prof. am College, Mitglied der Akademie der Wissenschaften, geb. Metz 1654, kam 1687 nach Berlin. E. 4, 213; 6, 111, 113; 8, 315.
86. Vgl. B. 1, 258.
88. Vgl. E. 6, 128; 9, 136.
90. E. 4, 342; 6, 118.
92. Charles des Hayes ist wohl derselbe, welcher früher in Magdeburg war und in dessen Wohnung der erste Gottesdienst der Magdeburger französischen Gemeinde stattfand. M. 237. T. 2, 282. B. 5, 307.
100. Vgl. E. 4, 342.
101. E. 6, 11.
102. R 98. war Abr. Louis als Portier am College angestellt.
103. Bé. 79.
106. Jean Guérin scheint nicht mit der H. 5, 380 ff. behandelten Familie verwandt zu sein.
107. B. 6, 486.
112. E. 6, 91—94.
113. E. 5, 88. Ueber die Familie Gallard vgl. H. 5, 194 ff.
118. E. 2, 30.
127. E. 6, 66.
128. R 98. ist Pierre Toutin aus Houdan bei Paris.
130. Der ausgelassene Name fehlt auch im Original.
184. E. 8, 167.
188. Ueber die Familie de Comble, auch de Combles geschrieben, vgl. E. 2, 9; 3, 193; 8, 330; 9, XXX, 79, 80. B. 4, 555; 5, 188.
189. David Boucher (Bouché), geb. in Bonnart, ist der Stammvater der bekannten Gärtner-Familie, nicht ein Pierre Frédéric Bouché, wie B. 2, 965 steht. Bé. 97. E. 6, 293, 302. Die Familie besass in der Lehmgasse (seit 1816 Blumenstrasse genannt, wegen des vielbesuchten Peter Bouché'schen Gartens, Winkelbouché, Blumenstrasse 11) grosse Gärten. Im Jahre 1824 lagen hier nach Wegners Stammbuch aller Hausbesitzer Berlins für das Jahr 1824/25 folgende Gärten dieser Familie: Blumenstrasse 11 Peter Bouché (in dessen Garten wurde seit 1790 auch Kaffee und Thee verabreicht, und er blieb bis 1856 unverändert, in welchem Jahre Wallner sein Sommertheater erbaute und der Garten 1863 wegen Anlegung neuer Strassen ganz einging), Blumenstrasse 12 David Bouché, 13 u. 14 Wittwe Paul

Bouché und 70 u. 71 L. Bouché. — Gerade diejenigen B., welche den Namen allgemein bekannt gemacht haben, haben sich zur Zeit der Parochialgemeinde angeschlossen, daher fehlen sie auch in den Stammbäumen S. 97. Noch in den Jahren 1849—1856 war der Bouchésche Garten (No. 11) viel besucht. Alles, Garten, Treibhäuser und auch die Bedienung war noch in der Form des vorigen Jahrhunderts und erst durch Wallners Sommertheater trat eine Aenderung ein.

Cöln.

142. Auch Merlé geschrieben. F. 369. H. 7, 340.

144. Siehe 178.

145. E. IX. 114. — Der Legationsrath de Faugleres gehört auch zu den Colonisten, die dem Kurfürsten 1687 Gelder vorstreckten (M. 17, E. I, 322). Im Jahre 1687 wurde er Mitglied des Consistoriums (Mh. 111) und gehörte zu der ersten Direction des Maison française (M. 127). Vgl. H. 8, 1 unter Narbonne baron de Faugères.

147. Vgl. E. 7, 285; 9, 157. H. 6, 43.

148. B. 5, 531.

149. Isaac de Larrey war geb. in Montivilliers en Normandie, † in Berlin 17. 3. 1719, 80 J. 6 M. alt. E. 3, 72 bis 77; 7, 285; 9, 177. H. 6, 362. Er war seit 1688 Mitglied des Consistoriums. Mh. 111.

151. B. 6, 431.

152. E. 5, 280.

154. de Bonneval ist der Name eines protestantischen Zweiges der adligen Agoult. E. 9, 2; B. 2, 860. Ihr Mann hieß François mit Vornamen u. starb 1690.

156. B. 1, 731; er war Traiteur.

157. Théodore de (du) Bellay wurde Mitglied des Cons. 1689. E. 9, 30; B. 5, 515. Sein Bruder Claude, seigneur d'Anché wurde Mitglied des Consistoriums 1682. E. 9, 5. M. 8, 16, 54, 111.

160. Der Bruder des Louis le Bachelé, Vornamens Gidéon, war Rath in Metz und sollte gezwungen werden, seine Kinder in ein Kloster zu schicken. Er liess seine Frau mit den 6 Kindern fliehen. Sie gelangten glücklich nach Brandenburg. E. 2, 26, 30, 32. M. 18, 33, 59, 129, 142. Ueber die Familie vgl. noch E. 1, 322, 323; 6, 118, 130; 7, 285, 323, 336; 8, 179; 9, 14. H. 6, 445.

Die Familie la Cloche wird auch de la Cloche geschrieben. E. 2, 30; 5, 21.

161. François Michau war der erste Wundarzt des französischen Hospitals, angestellt 1. März 1686 mit 144 Thlr. Gehalt. M. 91.

162. Ueber Paul Guerlange siehe E. 6, 37.

163. de Chandieu trat 1689 ins Consistorium. E. 9, 68. Ein sehr eingehender Artikel über diese Familie bei B. 3, 1049 ff., insbes. 1062.

165. E. 5, 314.

166. Demoiselle Auconte hieß Louise mit Vornamen.

169. Ueber die Familie Fouquet vgl. E. 9, 45. M. 32, 54. H. 5, 159.

171. Auch Déron geschrieben. B. 2, 417.

172. Zur Familie le Coq vgl. E. 3, 87; 4, 89, 342; 6, 94, 103, 270; 9, 181. Bf. 31. H. 6, 477. Vermischte Schriften, herausgegeben vom Verein für die Geschichte Berlins Bd. 1. Nainhafte Berliner Tafel 8.

176. Ueber Frau de Raucoul (Rocoulle) siehe M. 54, 64 (Ihr Bild), 68. E. 8, 123; 9, 254; H. 8, 164 bei Pelet. F. 417, 460.

178. E. 5, 224, 225, 230, 248. Die bekannte, an Pierre Fromeri geknüpft und durch das Bild von Chodowiecki (E. 3 vgl. die französische Colonie 1887 S. 153) und dasjenige im Spelsaal des franz. Hospitals dargestellte Anekdote befindet sich E. 3, 184. Siehe auch M. 44, 47, 100, 171. H. 5, 177. Er trat

- 1711 in das Consistorium ein und starb 5. 9. 1738, 83 J. 8 Mon. alt. Seine Tochter Elisabeth Marie heirathete Pierre de Cuvry. BÉ. 110. Er gehörte ferner mit L. Mangin (189), Corvisier (571), Prud'homme (484), Modéra (ob 144 od. 184?), Quintin (194?), Hinchellin (470?), Séverin, Gérard, Nicolas le François, Roger (323), Gontard (wohl 88?), A. Humbert (569) zu den Franzosen, denen 1689 Stellen auf der Schlossfreiheit angewiesen wurden und die die ersten Bewohner jener Gegend sind. (s. M. 33.)
180. R 98. war Dumas aus Verneuil en Angoumois. Vgl. E. 1, 323. B. 5, 784. F. 227.
181. Vgl. E. 1, 181; 3, 378; 4, 342; 5, 21, 120; 6, 118; 9, 233. H. 8, 186.
184. E. 5, 274; 6, 127.
189. Vgl. 178. E. 5, 126; 6, 89. Mangin trat 1691 ins Consistorium.
190. Burgeat, auch Burja, Burjat geschrieben. E. 1, 322; 4, 99, 101; 5, 120. B. 3, 399.
192. Die Familie heisst de Beauvau de Bagnipont. B. 2, 162. E. 3, 139; 9, 29.
193. E. 4, 101; 8, 73, 150, 278. B. 5, 504.
196. Vgl. BÉ. 9.
197. Dessa wahrscheinlich ein Schreibfehler für Desca.
198. Vgl. BÉ. 27.
200. BÉ. 18.
203. E. 5, 254.
204. F. 146.
205. BÉ. 133.
206. F. 397.
208. Auch Astruc geschrieben. B. 1, 423.
210. Die »Allemande«, welche er geheirathet hat, hiess Anna Schultz.
211. E. 6. 96. Vgl. BÉ. 83.
213. Justizrath Pierre Guy war Richter von Buchholz und Pankow (M. 199), wurde 1690 beigeordneter Richter in Berlin (M. 28), war Inspektor des Collège (M. 137) und gehörte zu den ersten Mitglieder (1699) des Diakonats (M. 26). In das Consistorium trat er 1699 ein. (Mh. 112).
215. F. 166. BÉ. 93.
217. Siehe 44.
218. E. 6, 38.
224. F. 56.
225. Roussel, geb. in Chalons, war erster Colonlearzt am Hospital. M. 91. E. 4, 135.
226. Vgl. F. 468.
229. Ein Charles Prin, geb. in Sedan, war Kantor und Lehrer in Bernau. Seine Frau hiess Louise Roux. Ein direkter Nachkomme von ihm ist der Amtsgerichtsrath a. D. Gustav Prin in Berlin, welcher aber zur Zeit der franz.-ref. Gemeinde nicht angehört.
234. Siehe 113. Vgl. BÉ. 65. E. 5, 274.
235. R 98. Ist Jean de Marsal tanneur, Sénateur de la Dorotheenstadt. E. 560. Vgl. BÉ. 184.
237. Ueber die Familie La Cour siehe E. 3, 195; 9, 169.
240. E. 6, 37.
241. E. 5, 274—76, 284; B. 4, 505.
245. Vgl. BÉ. 25.
248. M. 45. E. 4, 237; 5, 293. H. 5, 540.
249. E. 5, 119; 6, 89.
260. BÉ. 23. E. 4, 164; 6, 108, 198. Nach dem Adresskalender 1705 bestanden folgende franz. Apotheken: Joh. l'Amble (muss Lamblet heissen) (568) in Köln in der Domgasse (d. h. auf dem jetzigen Schlossplatz), Carita (252) in der Brüderstrasse, Ecke der Spreegasse; Paget (733) mitten in der Friedrichstadt; Ant. Palmier (509) Schlossfreiheit, an der Ecke beim königl. Lustgarten; Bouillon mitten in der Dorotheenstadt; Fr. Chion in der heiligen Geist-Gasse; Dan. Gilet (250) Ecke der Hundebücke.
262. Siehe 250. BÉ. 14. E. 2, 30 4, 139, 164; 5, 216.
263. E. 9, 128.

256. Ueber die Familie du Mats de Montmartin E. 3, 110, 175; 9, 216; B. 5, 757.
256. E. 9, 44. Vgl. B. 2, 905.
257. E. 2, 29; 6, 89; B. 4, 780.
258. Jean de Maxuel trat 1687 ins Consistor. Mh. 111. M. 18, 21, 54, 91. E. 9, 195.
259. E. 5, 60. Vgl. Bé. 27.
262. Bé. 26. E. 5, 37. Ueber die Familie Humbert siehe E. 2, 163; 4, 17; 5, 37; 9, XXXIX, XLV, 153, 154.
263. Vgl. Mittheilungen des Vereins für die Geschichte Berlins, 1887, S. 98 Sp. 2.
268. E. 6, 129.
275. Claude Four war Hofschuhmacher der Gemahlin des Grossen Kurfürsten und Dichter. E. 5, 73. H. 5, 165.
279. Vgl. Bé. 171.
280. Der Mann der Wittve Goffin war advocat au parlement de Metz.
281. R 98. wird sie genannt als Wittve des Ecuyer Adam de Thiebery de la Rochere.
283. Vgl. Bé. 41. E. 5, 227.
284. Vgl. H. 5, 219.
287. E. 6, 129.
288. F. 302.
289. F. 380.
294. Vgl. H. 5, 369.
297. Go oder Gau. Bé. 19. E. 5, 256.
299. E. 5, 314.
303. E. 5, 56.
307. B. 4, 782. Vgl. Bé. 5.
308. E. 6, 63, 66, 130.
318. Vanville auch Vandeville geschrieben. E. 6, 26.
323. Siehe 178. M. 33, 48. Vgl. H. 8, 468.
324. Ueber Duhan de Jandun (nicht Joudun, wie in dem Original steht) siehe E. 9, 98. M. 33, 59, 63, 64, 65, 138. B. 5, 705.
326. B. 3, 398.
327. E. 6, 26.
329. Vgl. H. 2, 1048.
331. E. 5, 236. B. 1, 283.
333. R 98. Sperandieu ouvrier en soie de Nismes.
334. E. 4, 164.
335. Der Stainmvater der jetzt in Berlin lebenden Mitglieder der Familie Michelet (Bé. 29) wurde erst 1707 in Metz geboren. Vgl. E. 5, 171; 6, 37; H. 7, 412.
336. Woigard, auch Voiregard geschrieben. E. 5, 88.
344. M. 43, 44, 45. E. 5, 89, 251.
347. R 98. peigneur de laine aus Lisle en Flandres.
354. E. 6, 127.
360. E. 9, 83. B. 4, 700.
368. Aman, auch Amand geschrieben. B. 1, 166.
373. E. 5, 323.
379. Ueber die Familie Duclos, du Clos: E. 2, 29; 4, 100, 136; 5, 94, 150; 6, 130, 298; 9, 96. B. 5, 646.
385. Ueber die Familie Catel: E. 4, 248; 5, 251; 6, 97, 98, 103, 129. M. 33, 45, 47; Bé. 87. B. 3, 850.
387. M. 255. E. 3, 194; 8, 76; 9, 279.
390. Gusset ist Druckfehler, im Original steht Cusset. F. 185. E. 6, 26. Die Frau des Samson Cusset hiess Susanne Richard und gebar ihm 1700 bis 1710 sechs Kinder.
391. E. 5, 17. Vgl. Bé. 60.
393. R 98. ist Jean du Ply aus Millhau en Rouergue.
396. E. 5, 248.
402. Bé. 193. Ueber seinen Enkel Jean Guillaume Lombard, geb. Berlin 1. 4. 1767, Geh. Sek. bei König Friedr. Wilh. III., Dichter und Schriftsteller, † 28. 4. 1812 in Nizza, siehe H. 7, 116.
404. Alexandre du Clos war 23. 5. 1623 in Metz geboren. B. 5, 648. E. 4, 100. Vgl. oben 379.
406. Pierre Mollet (im Kirchenbuche Molles geschrieben), † in Berlin 1713, 88 J. alt. F. 377. Seine Ehefrau Ca-

thérine Lombart gebar ihm 1705 und 1706 je ein Kind.

418. BÉ. 112.

416. E. 6, 25, 26, 127.

423. B. 6, 577.

425. Jean Burgeat, geb. in Vitry le François, war Richter in Frankfurt a. O. M. 15; 1690 beim Untergericht in Berlin, M. 28, später Obergerichtsrath, † 6. 4. 1719, 84 J. alt. E. 5, 21.

420. Siehe 250. Nach R 98. war Chyon aus Die en Dauph. E. 4, 164. B. 4, 329.

435. Abraham Boquet war nach R 98. marchand de vin de la Fère en Picardie. B. 2, 667.

437. Aus einer handschriftlichen Schwedter Chronik: Daniel Caron, cordonnier d'Amiens en Picardie, jeune homme, retiré à Berlin, arriva à Schwedt le 15 Fevrier 1686 vieux stile, mais ne s'y arrêta pas.

430. Die Familie Fontaine stammt aus der Provinz Saintonge. B. 6, 578.

441. Paul Vieillejeve war Schneidermeister. E. 6, 26.

445. Merle war nach R 98. aus Vernoux en Vivarais. Ueber die Sünften siehe M. 51.

447. E. 5, 227.

451. E. 5, 39.

456. Vgl. B. 4, 348.

458. Vgl. B. 3, 394. BÉ. 58

460. F. 471.

462. Beschfer oder Béchefer B. 2. 185 (dort steht à Cologne, so dass man verleitet wird an Cöln a. Rh. zu denken). E. 9, VI, VII, 27.

463. H. 5, 513.

468. E. 6, 64.

470. R 98. marchand de Montanac.

477. F. 426. Die Zahl 1. steht im Original, es hätte eine 2. sein müssen. Solche Rechnungsfehler kommen in der Liste öfters vor.

480. BÉ. 7.

482. R 98. de Neuchâteau en Lorraine. E. 6. 37.

484. Siehe 178. Prud'homme war nach R 98. perruquier. E. 6, 127,

485. Vgl. BÉ. 198.

487. B. 4, 326.

490. B. 5, 432.

491. E. 6, 37.

492. Ueber die Familien Arnou, Arnoud, Arnoux, Arnould, Arnoul vgl. B. 1, 380 ff.

496. E. 3, 147; 8, 328; 9, 97. B. 5, 657 ff.

497. Archimbaut sonst Archimbauld geschrieben. M. 26.

499. Zur Familie Bernard vgl. E. 1, 324; 5, 19, 280; 8, 177; 9, 33. B. 2, 354.

505. E. 5, 254; 6, 59. Vgl. BÉ. 6.

507. E. 9, XXI, XV, XLI, 292, 293.

508. Ueber die Familien Arnaud, Arnould und Arnault. Vgl. B. 1. 355 ff.

509. Siehe 250. BÉ. 160. F. 401.

510. Alexandre Albi Handschuhmacher. B. 1, 115. R 98. ist angegeben, dass er eine Frau und 3 Kinder besitzt.

511. E. 5, 67.

514. Nach R 98. war Gayet chandelier. E. 6, 128, 130.

517. E. 5, 37; 8, 282.

518. E. 2, 30; 9, 118. B. 6, 510 ff.

519. Vgl. BÉ. 184.

520. E. 9, IV, VII, 49. B. 3. 165.

521. E. 5, 229.

530. Hauchard in der R 98. Hautchard geschrieben. Er war Gerber.

532. Die Frau des Pierre Jassoy (E. 5, 274) hiess: Cath. Sechehaie. Beider Tochter: Marthe, geb. 1. 11. 1695, heirathete Paul Humbert. (BÉ. 26.)

540. R 98. Evra souleur de bas.

543. B. 1, 430.

545. La Garde, auch de la Garde geschrieben. E. 5, 60; 6, 129. Vgl. BÉ. 12.

548. Formé, nach R 98. Kammerdiener des Kurfürsten, aus Vitry gebürtig.

550. Die Familie Joris stammt aus Mannheim.

551. E. 6, 26.

560. Volere in R 98. Volere geschrieben.

564. Jean Brehé, M. 18, 26, 32, 173.

B. 1, 742; 3, 99. E. 1, 322; 4, 101; 5, 21; 7, 222, 285; seit 1692 Mitglied des Consistoriums. Von ihm angelegt und höchst sauber und klar geschrieben sind die Duplicate der Kirchenbücher der französischen Colonie in Berlin. Jede Seite trägt die Unterschrift: ne varietur Brehé secrétaire ad hoc. F. citirt dieses Duplicat der Berliner Kirchenbücher als Brehé oder reg. de Brehé. Dasselbe hat folgenden Titel:

Repertoire de Tous les Batêmes, Mariages et Morts de l'Église françoise de Berlin, depuis son Établissement, fondé en l'année 1673 par Très Haut et Très Puissant Prince, de Glorieuse Mémoire Frédéric Guillaume le Grand: Par la Grace de Dieu Margrave de Brandenbourg, Archichambelan et Électeur du Saint Empire etc. etc.

Suscité de Dieu, pour être l'aïlle des fidèles Persécutez, le Nourissier de l'Église, le Protecteur de la foy. Incomparable en Vertus chrétiennes et Héroiques. Dont le Nom immortel est et sera à jamais vénérable à l'Église de Dieu, et attirera, comme il l'a déjà fait, les plus précieuses Bénédictiones du Ciel sur sa Postérité que la Divine Majesté a élevée au Trône Royal, dont nôtre Auguste Monarque Frédéric Guillaume, Second Roy de Prusse, a Hérité aussi bien que des vertus de ses Glorieux Prédecesseurs. Par Jean Brehé.

An dieien generellen Titel schliesst sich S. 3 folgender Specialtitel:

Repertoire de Tous les Batêmes, Mariages et Morts de Église françoise de Berlin en Deux Tomes. Tome Premier. Divisé en Trois Chapitres. Le Premier contient les Batêmes, administrez depuis le 30. 9^{bre} 1673. Époque de la fondation de la dite Eglise, jusqu'au 25. Fé-

vrier 1713, terme fatal du Decés de Très Haut et Très Puissant Prince Frédéric Premier, Roy de Prusse etc. etc. etc. Nôtre Magnifique et très Clément Seigneur de glorieuse et Heureuse Mémoire. Le Chapitre 1^ome Contient les Mariages benis durant le dit Temps. Le Chapitre 2^ome Contient les Morts du même Temps. Le tout Redigé par ordre Alphabétique; et par famille, et fidèlement Extrait des Régltres du Consistoire, Par Jean Brehé, Ancien et Secrétaire des Régltres Batistaires, de Mariages et Mortuaires de la dite Église. A Berlin, l'an de Grace 1714 et le Deuxième du Règne de Frédéric Guillaume, Nôtre Auguste et très Clément Roy. Dieser Theil umfasst 290 Seiten in gross Folio. Brehé schliesst mit den Worten: Fin du Premier Tome du Repertoire. Loué soit Dieu. Wenn man die mühsame Arbeit bedenkt, wird man die drei letzten Worte zu würdigen verstehen.

Der zweite Theil des Werkes, welcher die Jahre 1713—1742 umfasst, ist noch von Brehé angelegt und bis zu seinem im Alter von 72 Jahren am 29. 11. 1724 erfolgten Tode weitergeführt, dann haben verschiedene Sekretäre, von denen aber keiner eine so wundervoll deutliche und schöne Handschrift schreibt, die Arbeit übernommen. Jean Brehé war verheirathet mit Anne Modera, welche, gleichfalls 72 Jahre alt, am 24. 1. 1724 gestorben ist. Kinder hat Brehé nicht gehabt. Sein Vater, auch Jean mit Vornamen, war Kaufmann und starb am 25. 6. 1703, 77¹/₃ J. alt.

567. Vgl. B. 2, 944 ff.

568. Lamblet (vgl. 250) auch Lambelet geschrieben E. 4, 164; 6, 130. Sein Schwiegersohn le Vert (E. 4, 164) hieß nach R 98. Jérémie mit Vornamen und war auch aus Meta gebürtig.

569. Der Stammbaum der Abraham Humbert (vgl. 178) ist Bé. 26 gegeben. Siehe auch E. 6, 128, und oben 262.

570. H. 7, 172. E. 1, 323; 5, 19, 36, 49; 6, 118, 130; 7, 285.

571. Corvisier (R 98. Corvisier geschrieben) E. 6, 118, 127.

Werder.

572. Der Leibarzt des Kurfürsten, Gauthier, sonst Gaultier geschrieben, hieß Jacques mit Vornamen, war geboren in Gallargues 1645, promovirte in Montpellier, † in Berlin 1. 4. 1715. E. 9, 129. M. 13, 15, 54, 105. F. 294. H. 5, 234 Sp. 2. Ueber seinen Bruder den Prediger François Gaultier siehe 704.

573. Ueber die Familie de Marconnay siehe E. 1, 334; 2, 45, 182; 3, 10, 51—55; 8, 10, 163, 286; 9, 191. H. 7, 223. M. 9 ff., 54, 59, 129, 156, 172.

574. B. 2, 932 unter Boubers de Bernâtre. E. 2, 355—57.

576. R 98. heisst er Pallnc.

578. F. 265.

579. B6. 102.

581. E. 9, 141. Vgl. H. 5, 385.

582. E. 9, 201.

583. Jean Mareschau (B6. 34) hatte als Enkel den 1728 in Berlin geborenen, am 28. 11. desselb. Jahres getauften Prediger Pierre Adam Maréchaux (M. 93, 146, 174, 220); dessen beide Söhne waren die Prediger Pierre Louis Maréchaux, geb. 28. 12. 1761 (M. 202, 274, 277), und François Maréchaux, geb. 1. 12. 1763 (M. 268, 274).

586. de Gruma, sonst de Grema geschrieben. E. 9, 139 heisst es: prononcé de Gruma, was wohl auch die andere Schreibweise bei schlechter Aussprache erklärt. M. 54, 91. Er wurde 1686 ancien. E. 3, 58—66, 220; 6, 222.

588. Die Ehefrau des Etienne Forestier (E. 9, 121. H. 5, 133) hieß Elisabeth de Falaiseau, geb. in Blois, † Berlin 19. 7. 1706, 44 Jahre alt. F. 261.

589. Salomon De Las, geb. in Cerseron en Berri, † 26. 12. 1728, 86 J. 5 Mon. alt. E. 8, 315. B. 5, 206.

590. Graf Dorthe ist geb. 15. 12. 1650. B. 5, 468. E. 9, 93.

594. F. 202.

596. de la Combe siehe unter Cluzel. B. 4, 481. E. 9, 168.

597. E. 2, 111; 9, XXXIII, 165.

601. Lindener war bereits 1684 Mitglied der Kirche.

604. B6. 127.

606. B. 3, 102.

607. Vgl. B6. 110.

609. Marsal war Hutmacher. E. 5, 56. Vgl. B6. 184.

610. M. 50, 119. H. 9, 72. E. 6, 301.

613. B. 3, 41.

614. Esther Crochet war R 98. aus Macon.

619. Girard hieß François mit Vornamen und war aus der Provinz Anjou. E. 5, 274.

621. E. 1, 322; 4, 101.

622. Jean Fournole (E. 1, 58; 4, 32; 6, 128, 129; 8, 286. H. 5, 168) war wohl ein Sohn des von Alt-Landsberg 1670 nach Berlin gekommenen Fournol, der zu den ersten Mitgliedern der Berliner Gemeinde gehörte (M. 6) und auch Mitglied des ersten Consistoriums 1682 (M. 8) wurde. Vgl. M. 33, 56. Jean F. wurde 1698 ancien.

624. F. 359.

628. David Monnot war Mitglied des Consistoriums. M. 8, 26, 91, 137. E. 4, 34.

Ueber den Prediger de Felizon, der hier und R 98. vorkommt, ist Nichts bekannt. Er scheint 1706 gestorben zu sein, da nach einer Cabinetsordre vom 6. 9. 1706 Pierre Vincent an die Stelle eines verstorbenen Felizon tritt. François Felizon, Sohn des Oudard F. (B. 6, 525), war 1685—89 Prediger in Lippstadt, dann bis 1693 in Köpenick und zuletzt bis zu seinem am 27. 4. 1696 erfolgten Tode

(er wurde 66 J. alt) Prediger in Berlin. Mh. 102. M. 58. E. 1, 338; 3, 379; 7, 221; 8, 255, 322.

629. François de Repey war in Berlin Prediger von 1688 bis 1724, von 1715 an der Werderschen Kirche. Er war seit 1703 Mitglied des Oberconsistoriums. Er war geb. au Pont de Veles en Bresse 1649, † in Berlin 24. 12. 1724. Seit 1686 war er Prediger in Montauban (F. 447) gewesen.

631. Paul Goffin war seit 1694 ancien, 1695 Inspector am College, 1690—92 Richter in Halle (M. 229), später Obergerichtsrath. Seine Frau hieß Elisabeth Grandjambe. M. 231. — E. 2, 29; 5, 21; 6, 152; 7, 221.

632. E. 2, 30; 4, 99; 5, 19; 9, IV, 234, 235. M. 27, 218, 238. H. 8, 201. T. 2, 372 ff.

634. B6. 37. E. 6, 292. Vgl. E. 6, 97.

637. B6. 115.

638. E. 9, 153. F. 307.

644. B6. 37.

646. Marie Taron aus Courcellés helathete David Blanvalet. B6. 6

651. B. 1, 712.

652. Siehe 275.

657. Vgl. B6. 133.

659. E. 1, 250; 2, 30; 7, 211; 9, XLIII, 136, 137. H. 6, 517.

661. B. 3, 70. E. 6, 61.

663. Antoine Bosse war schon blind, als er Frankreich verließ. B. 2, 923.

665. E. 9, XXVII.

666. Frä. von Ingenhelm war nach R 98. Gouvernante de Madame la Princesse electorale, nämlich der 1680 geborenen Prinzessin Louise Sophie Dorothee, Tochter des Kurfürsten Fried. III. Sie begleitete auch die Prinzessin nach Cassel, als diese 1700 den Landgrafen Friedrich von Hessen-Cassel, nachmaligen König von Schweden, geheirathet hatte. Die Prinzessin † 1705. Vgl. E. 8, 10.

667. E. 4, 147. B. 4, 66 ff.

671. E. 5, 274. Vgl. B6. 65.

673. E. 5, 238.

676. Siehe 105.

681. E. 5, 20; 9, 3. B. 1, 70. M. 33, 43.

682. E. 9, 131.

688. R 98. war de la Faye mulletier de S. A. Monseign. le Prince Christian.

691. Boissi auch Boissy geschrieben.

692. B6. 32. E. 2, 160, 9, XXIX, XXX, XXXI, 143.

697. Vgl. E. 4, 206.

698. E. 5, 326.

702. Jean Vincent, geb. in Meireveix in den Cevennen 1634, war Prediger an der Luisenstadt- (Melonen-) Kirche, † in Berlin 17. 2. 1710. E. 8, 317.

704. Der Prediger François Gaultier, Bruder von Jacques G. (siehe 572), Sieur de Saint Blancard, geb. Montpellier 1639, war in Berlin Prediger von 1685 bis zu seinem am 1. 3. 1703 erfolgten Tode. Er hielt die Leichentede auf den Grossen Kurfürsten. E. 7, 103. H. 5, 233. 1695 wurde er Inspector des College. Sein Sohn Claude war Prediger an der Dorotheenstadt, H. 5, 234 Sp. 1, und starb 9. 12. 1739, 63 J. alt. Vgl. E. 1, 103; 2, 204, 220; 3, 144; 4, 20, 48, 306; 5, 115, 336; 6, 270; 9, 129. F. 293. Die Kolonie 1881, Seite 61 ff.

705. Joseph Ancillon, geb. Metz im November 1629, † Berlin 4. 11. 1719, Bruder des Predigers David Ancillon, geb. Metz 17. 3. 1617 (B6. 1). Formey sagt von ihm: Man kann ihn als den Schöpfer der französischen Rechtspflege in Brandenburg ansehen. Er war Oberrichter der französischen Colonie. M 18, 20, 26, 27, 28, 54, 58, 136. B. 234. Sein Sohn Louis Ancillon war Gesandter in Holland, † Berlin 25. 1. 1720, 49 J. Vgl. B. 1, 210 ff., wo ein sehr eingehender Artikel gegeben. S. 211 ist auch das Wappen der Familie blasonirt. Der Oberrichter Charles Ancillon, geb. Metz 28. 7. 1659, † Berlin 5. 7. 1715, ist ein Sohn des obengenannten David Ancillon. Wegen Frä. le Bachellé siehe 160.

700. Siehe 573.
 707. E. 9, 137. H. 5, 340.
 708. Alex. Brazi, † 13. 12. 1714, 60 J. alt. E. 4, 134. M. 54. B. 3, 95. Seine Frau hieß Anne Pithoys.
 709. Siehe 4078.
 710. Der Stammbaum des Daniel Mathis ist BÉ. 155 gegeben.
 711. B. 2, 392.
 718. Connors auch Connor geschrieben. Vgl. BÉ. 111.
 714. Ueber die Familien de la Motte und La Mothe siehe H. 6, 249. E. 5, 101; 7, 277; 9, VI, X, XXXVIII, 173. Vgl. F. 328.
 716. Jean Cazalet nach R 98. cor-donnier aus la Salle en Cevennes.
 721. de Malvin heisst R 98. und F. 361 Mallevin.
 782. E. 5, 156.
 783. Pages sonst Paget siehe 250. E. 4, 164.
 760. Philippe de Chatillon, geb. St. Ménehould, war Richter in Berlin, † in Berlin 6. 1. 1712, 89 J. E. 9, 70. B. 4, 241.
 766. Vgl. B. 4, 862.
 768. Der hier genannte Prediger Thermin hieß Etienne Thémin, war geb. 1636 in Gallargues bei Nîmes. Er wurde 1700 Prediger in Gross-Ziethen, † dort 1706. Sein Vater, Prediger Anthoine T., war ein Enkel des Predigers Chépas T., welchen Calvin 1545 ordiniert hatte. Sein Sohn Pierre, geb. Nîmes 1684, war seit 1706 Prediger in Gross-Ziethen. Er starb 1741; dessen Sohn Jean Louis, geb. Gr.-Ziethen 1710, wurde daselbst Prediger 1740; dessen Sohn David Louis, geb. Gr.-Ziethen 1742, war Prediger in Burg 1776—1778, in Gram-zow 1778 bis zu seinem Tode 15. 9. 1827. Dessen Sohn Louis Ferdinand François, geb. Gramzow 19. 3. 1780, wurde 1806 in Berlin am Werder Prediger, den 29. 12. 1814 wurde er zum Hof- und Domprediger ernannt, er hei-

rathete 1814 Ernestine Mathis. 1824 wurde er Rath beim Oberconsistorium und in demselben Jahre Doctor der Theologie von der Universität Greifswald, 1834 wirkl. Oberconsistorialrath, 1839 ausserordentlicher, 1840 ordentlicher Professor an der Berliner Universität. Er starb 26. 9. 1846 und liegt auf dem alten Kirchhofe der Domgemeinde be-graben.

Vgl. noch E. 5, 289; 6, 249, 262, 305; 8, 297, 331; 9, XVIII. H. 9, 365.

769. F. 61. B. 1, 902.

760. Vgl. 574.

763. H. 5, 328.

764. Vgl. E. 9, XXII.

765. Der Prediger Jacques Lenfant, geb. 13. 4. 1661 in Bazoches en Beausse, war seit Ostern 1689 Prediger in Berlin, seit 1715 am Werder, † 7. 8. 1728. E. 8, 254, 278. H. 6, 549. M. 54 ff. Zeitschrift „Der Bär“, Jahrg. 14, S. 32, wo sein Bild gegeben ist.

Die in der Liste angeführten Gesamt-ziffern stimmen nicht immer. Auf die Rechenfehler wird aber in diesen Anmerkungen kein besonderer Werth gelegt. Statt 657 hätte es heissen müssen 659.

Villeneuve,

d. h. die Dorotheenstadt.

766. Nach R 98. war le Poix aus Vitry.

778. Vgl. E. 5, 152, 154.

776. Vgl. B. 3, 282 ff.

790. Jouy, wahrscheinlich Schreib-fehler für Jouin.

794. Combelle nach R 98. aus Beziers.

806. Vgl. F. 119—121.

812. Falou war Hufschmied. E. 5, 256. B. 6, 379.

814. Nalvier, wahrscheinlich gleich Névir. BÉ. 36.

816. Olivier Favin war Prediger 1691 bis 1693 in Battin, 1693—97 in Branden-

burg a. H., dann pasteur extraordinaire in Berlin, 1700—1706 am Hospital, dann bis 1714 wieder past. extraord., von 1714—1717 in Brandenburg und von da bis zu seinem Tode 1736 in Köpenick. B. 6, 453. E. 3, 377; 8, 318, 324, 325; 9, 115.

816. F. 217.

817. E. 9, 144.

819. Ueber die Familie Bastide E. 4, 141, 164; 5, 99, 157; 8, 177; 9, XXII, 19. B. 1, 953 ff.

820. Oben unter 800 schon einmal verzeichnet.

822. Ueber La Tour und Latour siehe H. 6, 381 und E. 3, 175, 176; 4, 100; 8, 179; 9, 281.

829. Barberi nach R 98. aus Frankenthal.

830. Ueber die Familie de la Roche E. 9, XLIII, 176. H. 6, 349.

833. B. 3, 1014. E. 6, 17. Vgl. Bé. 103.

840. Vgl. B. 2, 295. Bé. 88.

841. B. 4, 547.

842. E. 7, 278; 8, 328; 9, XIX. H. 2, 466.

846. E. 3, 194; 4, 164.

850. E. 8, 76.

851. F. 258.

857. B. 2, 392.

857. Jean Pajillon de la Tour war Richter 1687 in Frankfurt a. O., dann bis 1690 in Spandau und dann wieder bis 1692 in Frankfurt. E. 4, 100. H. 8, 104.

872. Marie Pradel heirathete 1713 Jean Coste. F. 182.

878. E. 5, 54.

874. F. 104.

881. Buri nach R 98. brasseur aus Lixin en Lorraine.

883. Bé. 198.

890. Guillot nach R 98. aus Châtillon sur Marne. Vgl. H. 5, 394.

896. Vgl. H. 9, 192.

909. Vgl. E. 9, 180.

916. Diese Familie Godet scheint mit der Bé. 32 erwähnten nicht verwandt zu sein.

917. Trio, nach R 98. Triot.

921. Siehe 2629.

923. Perieu, nach R 98. Perieux.

924. Lempire, nach R 98. L'Empierre.

929. Bé. 137.

942. Die Dem. de Gercy heisst R 98. Dem. Susanne de Rambert Gercy, noble de Picardie.

958. Daniel Gaillard erhält 1689 die Erlaubniss, eine Bude hinter der Werderschen Kirche aufzuschlagen. E. 5, 274.

963. Barbisier, nach R 98. Barbezier. B. 1, 792.

964. Costau vielleicht Castan.

973. Jean du Buy wurde 1691 auf die Galeeren geschleppt B. 5, 606. Bé. 13. E. 6, 26.

976. Ueber die Familie Beranger siehe B. 2, 285 ff.

977. Dem. Brouzet war die Frau des Predigers Jacob B., geb. Nimes, Pred. in Köpenick 1697 (vgl. Kikebusch, Geschichte der Schlossgemeinde zu K. S. 56, siehe den genauen Titel des Werkes vor 1968), dann an der Berliner Hospitalkirche 1699. B. 3, 221. E. 8, 317 ff. Er starb 1706.

986. Der Prediger Pierre Motte, geb. in Anduse, † 1721, 84 J. E. 8, 316. M. 122, 275.

988. Vasseur, nach R 98. Vassor.

997. Bé. 21. E. 2, 47; 6, 105, 108.

999. B. 5, 567.

1001. Bé. 205. E. 6, 59.

1004. Abr. Farette war 1704 Lieutenant im Regiment de Varennes, geb. in Bédarieux en Lang. E. 7, 274; 9, XX, 113 B. 6, 417.

1007. Siehe 248.

1010. F. 147.

1017. Vgl. E. 5, 274.

1018. Avelet wahrscheinlich Schreibfehler für Valet.

1020. Ueber Pierre Billet siehe E. 4, 156. B. 2, 559.
1023. Ueber die Familie Borel siehe B. 2, 892—905. Bé. 73.
1029. Ueber die Familie Chabot siehe E. 5, 63. B. 3, 986 ff.
1033. E. 6, 59.
1041. Ueber die Familie Didier vgl. B. 5, 404.
1046. R 98. heisst sie Mallette de Buy, siehe 570.
1040. Théodore Cabrit war aus der Schweiz gekommen, dann Prediger in Cottbus 1701—1713. Vgl. unter 1364. E. 2, 260; 8, 313, 325, 327. B. 3, 427.
1047. Du Tresnoy. Er heisst sonst Louis Trenoi de Francban. E. 5, 17; 9, 126. H. 9, 420.
1040. E. 9, XXV, 187. B. 4, 774.
1060. Combin, auch Combay geschrieben. F. 175, 176.
1053. Vgl. B. 5, 419.
1068. Vgl. Bé. 135. E. 5, 301.
1000. Houerle, wahrscheinlich gleich Hurie, siehe 797.
1061. Petinot. R 98. Petineau.
1063. R 98. Terrade.
1064. Jean Mauve war R 98. cordonnier.
1067. R 98. Parnaud.
1069. E. 3, 173; 7, 161, 162; 9, 255, 256.
1071. Marg. Fouquet heisst R 98. fille noble de Nismes.
1073. R 98. Dechaseaux. B. 5, 187.
1076. Pierre Blanchot war nach R 98. de Gemaux en Bourgogne.
1079. Ueber die Familie Pennavayre siehe E. 2, 47; 4, 206; 7, 166; 8, 76; 9, 231. F. 418. H. 8, 184. Die vier Söhne des unter 1275 verzeichneten Pierre P. traten in das Regiment der Grand mousquetaires.
1082. Antoine du Lac, † 1741. E. 9, 99. B. 5, 730.
1089. Die Wittwe Boursset gehörte zu den ersten Insassen des Hôtel de Refuge. M. 118. Ueber ihren Ehemann, den Prediger Michel B., siehe B. 3, 14.
1091. Trier, nach R 98. Triere geschrieben.
1102. Ueber Pierre d'Angicourt siehe B. 5, 93. E. 1, 322; 5, 20, 21. Sein Sohn Pierre wurde 11. 6. 1701 Mitglied der Akademie der Wissenschaften.
1104. Bé. 18. E. 5, 75.
1107. E. 9, 121. F. 261.
1112. B. 4, 63.
1120. Bé. 193, vgl. E. 5, 69; 7, 76.
1121. F. 182.
1124. Unter dieser No. sind 2 Personen, die Wittwe Renie und ihr Kind, aufgezählt, trotzdem ist nur eine Person zur Zählung vermerkt.
1126. Pierre Basset war aus Bédarieux. Wie mit ihm Salomon Basset (E. 5, 63 und französische Colonie 1887, S. 125) verwandt ist, konnte nicht festgestellt werden. Vgl. B. 1, 946.
1127. Ueber David Barbut s. B. 1, 807.
1123. Tiercelet heisst R 98. Tiercelin de Colomiers en Brie.
1135. Zur Familie Beaufort siehe E. 2, 190, 204; 5, 19; 7, 277; 9, V, XIX, XXXIV, XLI, 23, 24. B. 2, 14. Vgl. 2373, 4012.
1139. Vgl. E. 8, 288; 9, 295.
1148. Vgl. E. 9, 135.
1156. Bé. 134.
1160. Ueber die sehr grosse, aus dem Languedoc und der Provence stammende Familie Serre siehe H. 9, 253—268. E. 7, 285; 8, 76, 163, 177, 181, 323, 329; 9, 273.
1166. B. 1, 885; 2, 29. E. 9, 46.
1180. André Breton stammt nach R 98. aus Dieulefit. B. 3, 112.
1187. Ueber die Familie Cuni, Cuny, von Cuny, siehe Bé. 14. E. 5, 85. B. 4, 977. Vgl. H. Dannreuther notes sur l'église réformée de Nettancourt. 1886. S. 23, und H. v. Gossler, die Familie von Gossler, 1886, 2. Aufl., S. 13.

1196. Bé. 27. E. 6, 129.
 1197. B. 5, 606. E. 9, 163.
 1202. Louis Bernard aus in Rochelle
 ist nach dem Original zu lesen.
 1204. Der Apotheker heisst Ycar,
 Arnet ist der Vorname.
 1228. Vgl. F. 388.
 1230. B. 5, 306.
 1234. Siehe 3366.
 1244. E. 8, 76. B. 1, 348, 4, 107.
 1245. François Baratier, geb. 1682
 in Romans, war damals étudiant en philo-
 sophie, d. h. Primaner des Collège
 français unter Chauvin (1), dann nahm
 er eine Hauslehrerstelle an, brachte auch
 einige Monate im Hause des Predigers
 Lenfant (765) zu, der ihm sehr zuge-
 than war. Ohne eigentlich Theologie
 studirt zu haben, legte er 1710 zu Frank-
 furt a. O. ein theologisches Examen ab,
 begleitete dann das Regiment Varennes
 als Feldgeistlicher nach Mäander und
 wurde 1714 Prediger der reformirten
 Gemeinde zu Wilhelmstorf in Ansbach.
 1719 wurde er als Prediger der frau-
 zösischen Gemeinde nach Schwabach be-
 rufen und amtierte schliesslich von 1735
 bis zu seinem Tode 1751 in Halle. Ver-
 heirathet war er mit Anne Charles, die
 ihm am 19. 1. 1721 in Schwabach
 jenes merkwürdigen Wundersohn gebar,
 der bereits in seinem 14. Jahre nach be-
 standenen Examen und öffentlicher Dis-
 putation zum Magister in Halle promou-
 virt wurde. Auch dem König wurde
 der junge Magister vorgestellt, der ihn
 in seiner Gegenwart von Jablonsky in
 den orientalischen Wissenschaften prüfen
 liess, worauf seine Wahl zum Mitglied
 der Akademie erfolgte, und ihm eine
 Pension von 50 Thlrn. bewilligt wurde.
 Er starb aber schon am 5. Octbr. 1740.
 Ueber denselben erschien 1728 ein Buch
 unter dem Titel: •Merkwürdige Nachricht
 von einem frühzeitig gelehrten Kinde,
 nebst vielen zur Kinderzucht gehörigen
 nützlichen Anmerkungen. — Siehe auch

Bibliothèque Germanique 17 p. 48; B. 1.
 763 und T. 1. 682.
 1247. E. 6, 59.
 1254. Siehe 1397. E. 5, 134, 135.
 1257. Hablez oder Habier F. 58.
 1264. E. 6, 129.
 1273. Vgl. B. 1, 711 ff.
 1275. Siehe 1079, der Advocat Dr.
 Jur. Pierre Pinavere (Pennavayre), † 18.
 12. 1711 in Berlin, 64 J. alt.
 1278. E. 9, XII, 200.
 1281. Vgl. H. 7, 507.
 1290. E. 9, XX, 228.
 1296. F. 463.
 1318. F. 263.
 1322. E. 9, 72. B. 4, 294.
 1324. Francois Bancelin, der Vater,
 war 1686—1690 Geistlicher in Frank-
 furt a. O. und von 1690 bis zu seinem
 am 16. Dezember 1703 (72 J. alt) er-
 folgten Tode in Berlin. Der Sohn
 Henri B. folgte seinem Vater in Frank-
 furt a. O. vis 1691, war dann 1691 bis
 1693 Hospitalprediger in Berlin und von
 1693 bis zu seinem am 12. December 1711
 (48 J. alt) erfolgten Tode ordentlicher
 Geistlicher der Berliner Gemeinde. Der
 andre Sohn war nach R 98. Capitalne
 dans les troupes de Lunebourg. Vgl.
 E. 1, 324; 2, 9; 3, 375; 4, 212; 7, 220,
 228, 283; 8, 277, 318, 322, 327. H. 1, 741.
 1326. F. 274.
 1328. E. 5, 314.
 1332. F. 378.
 1336. F. 340.
 1339. Texter auch Teissier geschrieben
 E. 9, 278, er wurde 1695 ancien. H. 9,
 361.
 1340. E. 9, XXVI, 228.
 1350. F. 166. B. 4, 304.
 1384. Dieser Jacques Cabrit (wie er
 geschrieben werden muss) ist nicht mit
 dem späteren Kottbuser Prediger gleichen
 Namens zu verwechseln, denn dieser
 war nach seiner Selbstbiographie am
 28. Febr. 1699 zur Uebernahme seiner
 ersten Predigerstelle nach Kolberg ge-

gangen, auch war er damals noch unverheirathet. Er heirathete erst 1711 ein Fräulein de la Porte. Sein Vater, der spätere erste Prediger der Kottbuser Gemeinde, Théodore Cabrit (1046) scheint ein Bruder des als „le jeune“ bezeichneten Geistlichen Jacques Cabrit gewesen zu sein. Derselbe predigte in der Kirche der Köpnickler Vorstadt (jetzt Kommandantenstr. 5) und war wegen seiner originellen Predigten allgemein bekannt. Er starb den 10. October 1732 in einem Alter von 100 Jahren 8 Monaten, wenn hierbei nicht ein Rechenfehler unterlaufen ist, denn nach dem Kottbuser Kirchenbuch starb Prediger Théodore Cabrit am 13. Februar 1713 in einem Alter von 78 Jahren, war also 1635 geboren und konnte somit nicht älter sein als der erwähnte Jacques Cabrit, über den Erm. VIII. p. 313 nachzusehen ist. Ein von ihm in Berlin gestochenes Bild trug als Unterschrift: A quatre-vingt-seize ans monter encore en chaire — Et remplir les devoirs du sacré Ministère — On le voit en Cabrit, qui de zèle tout plein — Veut encore mourir la houlette à la main. — Siehe auch B. 3, 427.

1387. Louis Parmentier war aus Chalons.

1397. Pierre Mercier ist wohl der Sohn des berühmten Verfertigers der Gobelintapeten, welche heute noch viele königliche Schlösser zieren. Die bekanntesten derselben sind jene 6 mächtigen in Berlin gefertigten Gobelines im Hohenzollern-Museum, welche die Thaten des grossen Kurfürsten verherrlichen (siehe M. 46). E. 5, 132, 134, 135.

1398. B. 3, 1017. E. 9, 66.

1399. Nach R 98. war Perin mercier und aus Vassi gebürtig.

1402. B. 6, 418.

1410. B6. 93. E. 2, 47; 6, 75.

1415. Jean Cavallier, geb. Snuve en Lang. † in Berlin 16. 8. 1732, 78 J. alt. B. 3, 924. E. 9, 61.

1410. B. 3, 499.

1418. B6. 87. E. 4, 142.

1422. E. 9, 134.

1423. Amédée de Bons, oder Amé und Amédée mit Vornamen, sieur d'Assernn, geb. in Farges, pays de Gex, † in Berlin 25. 9. 1727, 76 J. 9 M. E. 9, 42. B. 2, 864.

1424. de Masas, vielleicht de Masaril. E. 9, XXII. Vgl. H. 7, 309.

1425. de Jarrige, H. 6, 43. E. 2, 241; 5, 312; 9, XII, XIII, XLIV, 155, 156. Sein zweiter Sohn war der Grosskanzler Philipp Joseph Pandin de Jariges, geb. 13. 11. 1706 in Berlin. Vgl. über ihn von Hymmen, Beiträge zu der juristischen Litteratur in den preussischen Staaten 1775 ff., Bd. 1, 288 ff., 2, 292 ff., u. Stölzel, Brandenburg-Preussens Rechtsverwaltung und Rechtsverfassung 1888, Bd. 2, 235—254. — Er ward 1727 Hof- u. Kriminalrath; 1729 Revisionsrath; 1731 Mitglied und Sekretär der Akademie der Wissenschaften; 1735 Justitarius des Oberkollegii medici und Rath bei dem franz. Oberconsistorium; 1740 Direktordes franz. Obergerichts; 4. 6. 1748 Geh. Tribunalsrath u. 13. 11. 1748 Präsident des Kammergerichts; 1755 den 29. 10. Grosskanzler des Königreichs Preussen und aller Königl. Provinzen; Minister-Chef de Justice, auch wirkl. Geh. Etatsminister. † den 9. 11. 1770.

1426. E. 2, 143—147; 9, 71.

1427. Auch Melntaye geschrieben. E. 9, 171.

1428. H. 8, 374.

1420. E. 3, 136; 7, 262; 8, 263; 9, XIV, 17. B. 1, 819.

1430. E. 3, 137; 9, 86. B. 4, 932.

1432. E. 9, 257.

1434. Vgl. B. 4, 351.

1435. Madame de Falaiseau war nach R 98. aus Paris. E. 3, 31—35, 132; 9, 113. B. 6, 370.

1438. Ueber die Familie du Moulin E. 2, 134; 9, II, VI, XXXV, XLII, 101. B. 5, 782—833.

1439. Nach R 98. war sie die Wittve des Predigers Bardon. E. 9, 16. B. 1, 813. F. 55.

1440. F. 353.

1441. Nach R 98. lebt noch ihr Ehemann Louis de Montanhac od. Montagnac, sieur de Coussan de Bezlers. E. 2, 220; 3, 67, 68; 9, 207. H. 7, 445.

1446. E. 9, 91, 111.

1447. E. 9, 31. B. 2, 232.

1448. E. 7, 272; 9, 264.

1450. Sie war die Wittve des Predigers Jules Etienne de Clelles. E. 3, 375; 4, 48, 49; 8, 325.

1461. Nach R 98. hiess er. Messire Eleazar de la Primaudaye, Chevalier, Seigneur de dit lieu de la Prov. d'Anjou. E. 3, 87, 88; 8, 13; 9, 241; H. 6, 327.

1463. E. 1, 324; 3, 55, 220; 4, 99; 5, 22; 7, 323; 9, 24. B. 2, 119.

1464. E. 9, 114. M. 18, 54, 127.

1466. E. 9, 140.

1466. E. 9, 194.

1467. Ueber die Familie Azemar de Rège E. 9, X, 13, 248, 249. BÉ. 197.

1468. H. 6, 20. E. 3, 11—14, 88, 89; 4, 212; 7, 221, 285; 8, 10, 286; 9, 159.

1469. Ueber Montolieu siehe E, 9, 217. H. 7, 493.

1460. Ueber die Familie de Bezu oder Bezac siehe E. 8, 217—19. B. 2, 541.

1461. E. 3, 223; 7, 261; 9, VIII, 271.

1462. Mr. de Savardan war nach R 98. capitaine. E. 3, 223; 9, 266, 267.

1463. Ueber den Dragoner-Oberst de Troconis, Jean Léon d'Artis de Béquignolle, aus Milhau gebürtig, siehe E. 9, XIII, IX, XVII, 281. F. 18 und T. 1, 604 ff. Er hat übrigens am 10. 9. 1709 die Olympe Bergier d'Alençon aus Orange geheirathet.

1464. F. 18.

1465. BÉ. 129.

1468. E. 9, 239.

1471. de Montagu de Trimoulet oder Tremolet de Montagu. E. 9, 207. H. 9, 419.

1472. Ueber die Maison française siehe M. 179, 75, 127.

1473. R 98. hat Pierre Hugnet facturier de bas de Nismes.

1481. F. 250.

1496. E. 5, 60.

1501. BÉ. 134.

1512. Die Frau des Pierre Colas hiess Marguerite Brisson. Von ihm stammen in directer Reihe die BÉ. 207 genannten Collas ab.

Ich zähle statt 1817 nur 1814 Personen.

Friedrichstadt.

1515. en points ist Druckfehler, es muss en points heissen.

1618. E. 5, 115, 116.

1621. BÉ. 102.

1627. BÉ. 56.

1630. Vgl. BÉ. 40.

1634. Ueber die Familie Borlier vgl. B. 2, 884 ff. E. 5, 293.

1637. de Varennes, jetzt Devaranne geschrieben. BÉ. 11.

1649. Catch Druckfehler für Catel.

1662. Ueber die Familie Barthélemy vgl. B. 1, 906. E. 5, 226, 254; 6, 96; 8, 180. BÉ. 103. Unter den Namen der Familien, welche aus Orange stammen, findet sich auch der Name Barthélemy. Aber die Nachkommen der 1562, 1573 und 1799 genannten, sowie der BÉ. 103 angeführte Louis B., welcher auch aus Metz stammt (der Urgrossvater des am 5. Juni 1887 verstorbenen Hospitalpredigers Charles Barthélemy), können nicht zu den Orangeois gehören.

1570. Siehe 1582.

1681. BÉ. 52.

1682. E. 292 auch Sessous, Septsous und Setsou (1570) geschrieben.

1690. Die Frau des David du Menil hiess nach R 98. Sara Convers.

1691. BÉ. 182.

1691. BÉ. 115.

1610. Illy ist der Ort der Herkunft, Louis ist Vatersname. Der Druck ist hiernach zu berichtigen.

1619. Abr. Quesnay war der Erbauer der Friedrichstadt-Kirche (M. 129) und des Waisenhauses (M. 153). E. 4, 249; 8, 304.

1626. F. 158.

1627. F. 489.

1628. Der Staatsrath l'Abaye, geb. in Berlin 17. 1. 1749, scheint nicht von Réfugiés abzustammen. In den Kirchenbüchern der franz. Gemeinde findet sich über ihn nichts angegeben. Vgl. Mittheilungen des Vereins für die Geschichte Berlins, 1884, S. 84.

1631. F. 295.

1636. F. 327.

1641. Vgl. 1942. B. 6, 487. F. 254.

1644. BÉ. 72.

1646. F. 143.

1648. Guillaume Bourguet (BÉ. 24)

ist nach den Kirchenbüchern in Nîmes geboren. E. 6, 292. Die Familie B. wird zur maison d'Orange gehörig gerechnet. Die Nachkommen dieses Guillaume können aber nicht dazu gehören, weil sie eben nicht aus Orange stammen. E. 8, 177, 181. B. 3, 1.

1651 und 1662 bezeichnet de St. Hippolite den Ort der Herkunft und ist irthümlich mit Versal-Buchstaben gesetzt.

1680. Der Vatersnamen ist Grossejambe.

1682. Galis heisst R 98. Gallix.

1687. Die Gemahlin des Herrn (nach R 98. Vornamens Moysse) de la Roquette hieß mit Vatersnamen Constantin.

1690. Ueber Frl. de Ville Franche siehe E. 9, 211, 294.

1700. Vinar hiess nach R 98. Veymar.

1707. du Rhier ist vielleicht verschrieben für Durieu.

1718. BÉ. 114.

Statt der Zahl 710 rechne ich 707 heraus.

Französisch-Buchholz bei Berlin.

Den grössten Theil der nachfolgenden Notizen verdanke ich der Liebenswürdigkeit des Herrn Prediger Peronne in Buchholz, welcher auch bemerkt, dass sämtliche unter 1729—1748 genannten Familien dort erloschen sind, mit alleiniger Ausnahme der Familie Guyot, welche zur Zeit mit 11 Stämmen und 42 Personen vertreten ist. M. 197.

1720. Jean Crégut. E. 4, 231; 8, 226, 318, 330. Hier ist entschieden ein Irrthum. Der Buchholzer Crégut ist stets mit Pierre, nicht mit Jean bezeichnet. Pierre Crégut, nach dem Buchholzer Kirchenbuche geboren in Vals, war 1689—96 Prediger in Stargard, 1696—98 in Buchholz. Dann wurde er auf ein halbes Jahr beurlaubt; der Urlaub dehnte sich aber länger aus, denn von 1699 bis 1701 versah Seb. Balicourt (1730) seine Stelle. Crégut, der zugleich Lehrer am Collège war, hatte überhaupt seine

Wohnung in Berlin. Zwei Prediger, wie es nach der Liste scheinen könnte, hat die Buchholzer Gemeinde nicht gehabt. Von 1701—1708 versah Crégut wieder sein Buchholzer Pfarramt und war dann von 1708 bis zu seinem Tode 1733 Hospitalprediger in Berlin.

1780. Sebastian Balicourt, Sohn des Sebastian B. und der Jeanne Antoine, war geb. in Verdun, † in Berlin 14. 2. 1731, 71 J. alt. 1701—1714 war er Prediger in Brandenburg, 1716—1731 an der Berliner Friedrichstadt-Kirche. Er

heirathete am 26. 1. 1699 in Buchholz die Marie Piersené aus Metz. E. 8, 326; B. 1, 730.

1781. Pierre Maunouri, auch Maunoury geschrieben, aus Octot St. Sulpice en Normandie. Frau: Marthe de Loge (des Loges). Kinder: Pierre, geb. 1688; David, geb. 1690; Marie, geb. 1691; Judith, geb. 1694; Marie Elisabeth, geb. 1696; Anne, geb. 1697.

1782. Claude Formé ist geboren in Vitry, verheirathete sich als Lieutenant de cavallerie dans le regiment du Hamel am 18. 5. 1699 in Buchholz mit Jeanne Courboy aus Jouars en Poitou, † in Berlin 12. 12. 1729, 61 Jahre alt. Der bekannte Prediger und spätere Sekretär der Akademie der Wissenschaften Jean Henri Samuel Formey, geb. 31. 5. 1711, † 8. 3. 1797, ist mit ihm verwandt. E. 8, 177, 233, 313; 9, 121. H. 5, 141.

1783. Von der Wittve eines Jacques Guyot ist in den Kirchenbüchern nirgends die Rede, wohl aber von der des Jean Guyot, † 20. 11. 1696, einer geb. Elisabeth Granjean. Beide aus Helmorue en Champagne gebürtig. Vgl. B6. 191.

1784. Jacob Henrlon, laboureur, gebürtig aus Helmorue en Champagne, † 12. 10. 1729. Seine Frau Marie Rainaud, geb. ca. 1658, † 1748. Vier Kinder in Buchholz geb.: Marie geb. 1691; Susanne 1694; Daniel 1696; Pierre 1698. Ein Sohn Jacob, Gärtner der Madame de la Chevalerie, verheirathet 1715 mit Jeanne Charlotte Sautner aus Potalow, ist zu Helmorue en Champagne geboren, also mit den Eltern eingewandert.

1796. Pierre Cunl (Cuny), Gärtner aus Lory devant le pont au pays messin. 1. Frau: Judith Machetay, 2. Frau: Sara Villeneuve. Die Töchter des Pierre Cunl, Louise, Susanne und Marie, in Frankreich geboren, haben sich in Buchholz verheirathet.

1787. Jacob Campart, 20. 5. 1689 mit Susanne Desplanc getraut. Kinder: Susanne, geb. 1690; Judith, geb. 1691; Jacob, geb. 1694; Esther, geb. 1698; Sara, geb. 1699.

1788. Die Frau des Paul Jeanson, Esther Varrain, † 8. 10. 1700. In Buchholz sind ihnen folgende Kinder geboren: Paul 1690, Esther Marie 1696, Marie 1699.

1789. Henri Noé (Seden ist Druckfehler, es muss Sedan heissen) war Gärtner in Pankow; er ist ca. 1674 geb., † 1736. Seine Frau Judith Louis auch aus Frauchieval, geb. ca. 1664, † 1736. Ihr 1699 geb. Sohn heisst Nathanael.

1740. Daniel Tiriot, Gärtner, geb. ca. 1675 in Mey au pays messin, † 1723. Seine Frau Elisabeth le Vasseur war gleichfalls dorthier. Beider Sohn Jean heirathet 1720 Susanne Henrlon. Der Name ist im Jahre 1851 in Buchholz erloschen.

1741. Pierre Arnould, Gärtner, aus Courcelle au pays messin. B6. 2.

1742. François le Vasseur, geb. ca. 1637, † 1699. Seine Frau Magdelaine Payen, geb. au pays messin ca. 1635, † 1720.

1743. Claude Aubert, laboureur, gebürtig aus Helmorue en Champagne, heirathet 21. 8. 1701 Susanne Marguerite Guinaud aus Heidelberg.

1744. Jacques Frazé. Frau: Marie Berthe. Kinder: Esther, geb. 1689, Paul, geb. 1695; Susanne Lucesse, geb. 1698.

1745. Ein Jacob Bertrand steht in den Registern der Buchholzer Gemeinde nicht verzeichnet, sondern ein Charles Bertrand, tanneur, aus Metz. Frau: Susanne Villeneuve, gleichfalls aus Metz, beide réfugiés à Berlin, dort aufgeboren 24. 1. 1697.

1746. Jean Favier, in Frankreich Artillerie-Offizier, war Kantor der französischen Gemeinde zu Buchholz. Seine

Frau Susanne Volland aus Dijon stirbt, 65 J. alt, am 21. 3. 1706. B. 6, 451.

1718. Petit ist Vatennamen und daher irthümlich mit gewöhnlichen Buchstaben gesetzt.

Ueber den hier erwähnten Herrn von Fuchs giebt mir der ausgezeichnete Kenner der brandenburgischen Adelsgeschichte, Herr Fr. Budczies, folgende Auskunft:

Der Freiherr Paul von Fuchs war als Sohn eines Superintendenten in Stettin am 15. 12. 1640 geboren und starb als Wirkl. Geh. Kriegsath, Etatsminister und Kanzler von Hinterpommern, Excellenz, am 7. 8. 1704. Er war in erster Ehe mit einer Französin (E. 3, 148—152) vermählt, deren Name aber nicht bekannt geworden ist. In zweiter Ehe war er mit Louise, Tochter des 1676 † Geh. Sekret. Jacob Friedeborn vermählt. Er hinterliess einen Sohn Johann Paul und eine Tochter Charlotte. Der Minister hatte unterm 4. 6. 1683 den Reichsadelstand erhalten, der ihm diesseits d. d. Potsdam, den 29. 12. 1684 confirmirt wurde. v. Ledebur und Gritzer geben den 11. December an; ich habe mich indessen durch den Augenschein überzeugt, dass die Confirmation vom 29. datirt ist. Am 1. 8. 1701 wurde er in den Reichsfreiherrnstand erhoben, der ihm vom König Friedrich I. unterm 10. Aug. bestätigt wurde. Er besass das Gut Blankenburg, das er im Jahre 1683 von den Tieffenbach'schen Erben erkaufte. In Buchholz hatte

er meines Wissens keinen Besitz, aber die dortige Kirche war Filiale der Kirche zu Blankenburg. Durch Permutationskontrakt vom 12/22. 1. 1684 vertauschte er Blankenburg gegen Malchow und Heinersdorf, das bis dahin Bernd Heinrich v. Barfus besass. In Berlin gehörte ihm das Haus Spandauerstr. No. 29. — In Malchow (Kirche) liegt er begraben. Nach seinem Tode kaufte der König Malchow für 60 000 Thlr. Friedrich Wilhelm I. gab es dem Markgrafen Christian Ludwig.

Wappen: 1) Schild gesp. vorn in G. ein halber schwarzer, an die Mittelnie gelehnter Adler, hinten in Bl. ein rechtshin springender, zurückschauender Fuchs in natürlicher Farbe. Helm gekr. Der Fuchs wachsend zwischen einem Adlerfluge.

2) Freiherrl. W. Schild vermehrt durch ein Hertschild mit Eichen- und Lorbeerzweig. Zwei Helme.

Die Familie ist mit dem Enkel des Ministers l. J. 1738 ausgestorben.

Pankow.

1710. Jacques Siege, geb. ca. 1650 in Bourg de Dieu le fils près de Montellnard en Dauphiné, † 1720, heirathet 1712 Marie Louise Domsain.

1761. Barthélemy la Fosse, maître drapier, getraut 1699 mit Marie Francois, Wittwe des Abraham Cloué zu Berlin.

Berlin.

Da die Zählung der Gemeindeglieder nicht mit den uns jetzt bei derartigen Zählungen zu Gebote stehenden Mitteln ausgeführt wurde, sondern die anciens von Haus zu Haus gingen und nach den mündlichen Angaben der Beteiligten die Aufnahme machten, so erklärt es sich, dass oft die Namen nur dem Klange nach geschrieben sind und dass auch öfters Mitglieder der Gemeinde bei der Zählung übergangen wurden. Aus dem letzten Grunde folgt an dieser Stelle im Original eine Nachlese.

1762. Jean de Trainoulet, sonst Trémolet geschrieben, H. 9, 420. E. 9, 207.
1766. F. 265.
1772. Durand Sabatier, Durand ist Vorname, Sabatier Vatersname. Der Druck ist demgemäss zu berichtigen.
1780. E. 6, 59.
1786. F. 431.
1796. E. 4, 201; 7, 105, 221; 9, 278. H. 9, 348.
1801. Jean Willaume, veuf, ist zu lesen. Willaume ist Vatersname. Der Druck ist demgemäss zu berichtigen.
1818. E. 8, 76; 9, 257.
1820. Jacques Carre stammt nach R 98. aus Cognac en Xaintonge. B. 3, 783. Seine Frau wird in R 98. in Wesel aufgeführt, wahrscheinlich stand der Mann damals dort in Garnison.
1834. Der Prediger Jean Ribodeau (auch Riboudeault geschrieben) war Prediger in Burg 1699 u. 1702—1732. M. 203. E. 8, 326, u. vgl. E. 3, 279. H. 8, 431.
1847. F. 464.
1862. F. 240.
1863. Bf. 7.
1866. Bf. 132.
1866. Sie ist die Ehefrau des 1447 genannten de Belloc.
1911. E. 9, XXVII. H. 9, 139.
1918. Dieser François Baratier ist wohl identisch mit dem 1245 genannten. Statt 465 Personen zähle ich nur 367.

Spandau.

M. 265.

1919. Prediger Vieu, wie er sich selbst schrieb, ein Schwager des Kottbuser Predigers Jacques Cabrit (1364), dessen Schwester er geheirathet hatte, war zuvor Geistlicher in des Bordes im Haut-Languedoc gewesen. Er kam nach Brandenburg und wurde 1688 Prediger der Buchholzer Gemeinde, mit der er sich jedoch nicht gut stellen konnte (M. 197). Von 1689 bis zu seinem Tode war er Prediger in Spandau. Im Jahre 1693 erschien von ihm ein seltsames, ziemlich flaches Gedicht, das an den Kurfürsten gerichtet, das Glück der Réfugiés in Brandenburg behandelte, aber viele gekässige und persönliche Bemerkungen enthielt. Der Verfasser hatte sich als P. V. M. (Pierre Vieu, Ministre) bezeichnet. Das Gedicht wurde von dem französischen Consistorium in Berlin als satyrisch und unanständig verurtheilt (E. 3, 14). Vieu starb am
6. 4. 1721 in seinem 70. Jahre. Seine Frau folgte ihm 1725, 49 Jahre alt. Pierre Vieu hatte der Spandauer Gemeinde ein Legat von 1000 Thlrn. hinterlassen. Diese 1000 Thlr. wurden bei Verschmelzung der Spandauer Gemeinde mit der neugegründeten Potsdamer 1735 letzterer überwiesen. Vgl. E. 3, 378, 4, 49; 8, 326, 330. H. 9, 491. F. 517.
1920. Bruder des vorigen. E. 4, 141.
1942. Die Compagnie des Blessés war wohl eine Invaliden- oder Krankenabtheilung (vgl. 1641). E. 9, 117 sagt: l'aul Ferré de la Garde, Ecuyer Enseigne dans les Invalides de Spandau, † en 1705.
1946. Le Vieu ist auch Eigenname und hätte deshalb mit Versal-Buchstaben gesetzt werden müssen.
1963. F. 374.
1966. F. 295.
1907. Bf. 77.

Cöpenick.

Geschichte der Schlossgemeinde zu Cöpenick. Eine Festgabe zur Feier des 200jährigen Bestehens der Schlosskirche, von E. Kikebusch, Schlossprediger zu Cöpenick. Berlin 1885. — Tolln, im Dezemberheft 1876 der 1883 eingegangenen Zeitschrift für Preussische Geschichte und Landeskunde. M. 231.

1068. Forneret war 1698—1711 Prediger in Cöpenick, 1711—1736 in Berlin an der Friedrichstadt. Er starb am 26. 2. 1736. E. 8, 323, 326. H. 5, 151. Kikebusch S. 56.

1060. Dollé, auch Dolé, Dolet geschrieben, B. 5, 420. E. 1, 323; 2, 147; 9, XI, 92.

1070. Nissolle erhielt 1689 mit Cassin (42) eine Lohmühle auf dem Mühlendam in Berlin.

1071. Adam Delpuche war Direktor der sog. Schlossfabrik. Er, Espaze (1973) und Rostau (1980) waren die Mitglieder des ersten 1698 gebildeten consistoire. Kikebusch S. 19.

1074. Planteur de Meuriers heisst R 98. de Müriers.

1078. } siehe 1971.
1080. }

Bernau.

M. 194.

1087. Isac le Clerc war 1699—1706 Prediger in Bernau, von da bis zu seinem Tode 1735 in Neustadt an der Dosse. F. 345.

1090. Die Nachkommen des Pierre Martinecour schreiben sich jetzt de Martincourt.

1092. BÉ. 104.

Amt Löcknitz.

Den grössten Theil der nachfolgenden Notizen verdanke ich der Liebenswürdigkeit des Herrn Prediger William in Bergholz. M. 189—194.

Battin.

Damals nach Bergholz eingepfarrt.

1095. Jacques Betacque (vgl. 2053), auch Bettac geschrieben, aus Guempe bei Lille. Einer seiner Söhne, David, Bürger in Prenzlau, schenkt 1743 der Gemeinde zwei Häuser, die er für 575 Thlr. erworben hatte, zur Anlegung eines Armenhauses (M. 262). Ein anderer Sohn, Isaac, ist Bauer zu Battin, dessen Sohn, Jacob, Bauer zu Briest. Zwei Enkel des letzteren, Jacob und Jean, gehen nach Rossow. Jacob wird Gastwirth. Seine

Kinder wandern mit ihren Familien nach Nord-Amerika aus. Jean wird Rittergutsbesitzer. Von seinen fünf Söhnen leben noch: Jean, Besitzer des väterlichen Gutes und Amtsvorsteher zu Rossow, Wilhelm, deutsch-ref. Prediger zu Strassburg U./M., August, Gutsächter zu Bökenberg. Die Nachkommen der verstorbenen Söhne leben in Prenzlau und Wetzenow (Kreis Prenzlau).

1096. Isaac des Marets ist nach 1701 aus der Parochie fortgezogen. In den Kirchenbüchern kommen vier Bauern Desmaréts vor: 1) Abraham, † 1695,

2) Isaac, 3) Pierre (2009), 4) Abraham (Sohn von Adrien D.). Isaac in Battin, die anderen in Bagemühl. Sie sind sämmtlich in Friesenheim geboren. 2. und 3. ziehen bald nach 1701 aus der Parochie fort, 4. schon früher. Vgl. Bé. 185.

1997. Jean Du Boy, auch Dubois geschrieben (Bé. 116), stammt aus Guempe. Er hat vier Söhne. Drei verlassen mit ihren Familien die Parochie, der vierte, Jacob, erhält den Hof, der noch im Besitze der Familie ist. Der jetzige Besitzer ist der Bauer und ancien Wilhelm D. — Ein Urenkel von Jacob, Jean, läßt sich 1790 in Bergholz nieder. Von ihm stammen die Familien D. in Wolchow, in Berlin und die des Militärinvaliden D. in Bergholz. Ein Urenkel von Jacob wird Bauer in Bergholz. Von ihm stammen der Bauer Ferdinand D. zu Bergholz, der Bauer August D. zu Pöhlitz und der Lehrer D. an dem franz. Hospice zu Berlin.

1998. Abraham Devantié (auch Devantier geschrieben) ist ein Sohn von Pierre D. (2036).

1999. Scabel (nach R 98. aus Leyden), † zu Battin. Sein Sohn Abraham, verheirathet seit 1722, Bauer zu Battin, zieht um 1725 mit zwei Söhnen aus der Parochie fort.

2000. Jean Tancré (Bé. 184), geb. zu Steinwerth in Flandern. Seine Nachkommen in Battin sind Johann T., Bauer (unlängst zu Battin verstorben), und Isaac T., Besitzer des Hofes, den der erste T. erhielt. Aus Battin stammt auch die Angermünder Familie T., welcher der zu Strassburg U./M. 1875 † franz. ref. Prediger T. angehörte. Ein Urenkel des Eingewanderten heirathet eine Bauernwittwe T. in Grimme. Von ihm stammen der Schulze und ancien August T., der Bauer Wilhelm T., die Büdnerfamilien T. zu Grimme, die Arbeiterfamilien T. zu Fahrenwalde, Bagemühl und Schwaneberg, der Dr. phil. T. zu Varel, Oldenb.,

der Bahnhofinspektor T. zu Rheda und die Familien T. zu Stettin.

2001. Henri Lucas, geb. Amsterdam. Frau: Françoise le Maire aus Flandern. Ein Sohn, Olivier, geb. 1691, wird Bauer zu Fahrenwalde und † dort ohne Nachkommen 1782. Die Brüder desselben ziehen fort, einer nach der Parochie Bergholz, die er bald nach 1713 verläßt.

2002. Humbert ist jedenfalls ein Schreibfehler in der Liste; R 98. heisst er Humbert Droz. Eine Familie Humbert kommt in der Battiner Gemeinde nicht vor.

2003. Michel Humbert Droz (Bé. 145), Sohn von Jacques H. aus Locle, comté Valengin, † zu Battin 1717. Nachkommen desselben leben noch in Urussow u. Clausthal bei Battin (Arbeiterfamilien) sowie in Berlin. Mehrere Arbeiterfamilien H. zu Schmöllin sind in den letzten Jahren nach Nord-Amerika ausgewandert.

2004. Bentin, auch Bantin geschrieben, aus dem Baillage de Morges in der Schweiz. Verläßt die Parochie um 1705.

2006. David Guefroy, Sohn von Noë G., Bé. 71 Daniel genannt. Er hat zwei Brüder, Pierre und Noë (2142). Der Sohn von Daniel oder David, ebenfalls David heissend, zieht aus der Parochie fort. Seine Nachkommen sind Bé. 71 gegeben.

Bagemühl.

2006. Abraham }

2007. Isaac }

le Jeune, Söhne

von Abraham L., geb. Guisnes bei Calais. Ein dritter Sohn, Jacob, verläßt mit seiner Familie die Parochie Bagemühl. Von Abraham stammen die Familien L. in Berlin (Bé. 46), ferner die Familien L. in Bagemühl (der Schulze und ancien Johann L. und sein Bruder der Bauer Abraham L.). Von Isaac die Familien L. in Bagemühl (der Bauer und ancien L. daselbst).

2008. Lillette, auch Billet geschrieben, Bauer, geb. zu Vigneux bei Moncornet in der Picardie (Sohn von Jean B. und Jeanne Rosoir). Ziehen fort nach 1716.

2009. Siehe 1996.

2010. Sohn von 2036. BÉ. 185.

2011. Jean Desjardins, aus Friesenheim, hatte zahlreiche Nachkommen. Viele von ihnen sind ausgewandert, theils nach Amerika, theils nach Australien. Von ihm stammen auch die Büdner- und die Arbeiterfamilien D. in Rossow, der Gastwirth D. in Wallnow (Sohn des ehemaligen Bauern D. in Battin) und die Familie D. in Berlin. BÉ. 124.

2012. Jean Muaux, auch Meau, geschrieben, Gärtner aus Franche-Ville bei Guisnes. Die Familie hat Bagemühl 1764 verlassen. Nachkommen sind der Bttrgermeister in Gützkow, dessen Bruder, der Telegraphensekretär M. in Paderborn und einige in der Nähe ansässige Familien, die sich Megow nennen und keine Ahnung von ihrer französischen Abstammung haben.

2013. Abraham Cy (sonst Sy), geb. 1668 in Friesenthal in der Pfalz. Sohn von 2089 (BÉ. 107, 179).

2014. Christian Albrecht, ein Deutsch-Reformirter aus Stettin.

2016. Scheint der Vater von 2006 u. 2007 zu sein.

Schmölln.

2019. Jean Desombre, geb. Mannheim. Seine Nachkommen sind in Schmölln und Umgegend bis 1856 ansässig. Jetzt finden sich noch Nachkommen in Paskow und Thorn.

2020. Michel Meisse, geb. Mannheim, auch Messe, jetzt Meitz genannt. Von ihm stammt die Familie Meitz in Battin (Bauer), Pencun und Schönfeld (Arbeiter), in Bergholz (Bauer) und die Familien M. in Rossow und Zerrentin, die nach Canada ausgewandert sind.

2021. Isac Cuyper, auch Cupré, Küper geschrieben. Nachkommen: der Bauer und ancien C. in Schmölln und dessen Bruder, der Bauer C. in Wallmow.

2022. Abraham du Boy, Sohn von 1997.

Wallmow.

2023. Gazan war Kandidat der Theologie, vorher in Bergholz thätig.

2024. Abraham }
2025. Pierre } Noé, Bauern. Beide

geb. Opac in der Pfalz. Ihre Nachkommen waren als Bauern ansässig in Wallmow bis Ende des vorigen Jahrhunderts.

2026. Antoine le Fevre, geb. Fleurbal in La Leue, hat eine zahlreiche Nachkommenschaft. Von ihm stammen die Familien in Stettin (Brennereibesitzer und Kürschner), in Rossow (Bauer), in Gorkow (Bauer), in Plöwen und Bergholz (Büdner), in Berlin. (BÉ. 142 u. 164.)

2027. Mathieu du Pont aus Hemsauß bei Mannheim, Bauer. Seine Nachkommen, Bauern, lassen sich bis 1725 in den Kirchenbüchern verfolgen.

2028. Jacob Fasquel aus Friesenheim. Die Nachkommen bis 1740 in der Pfarochie. Ein blühender Zweig der Familie lebt in Berlin. (BÉ. 105.)

2029. Abraham Brey, auch Brehé geschrieben, geb. Leyden. Zieht von Wallmow nach Grenz. Verlässt die Pfarochie um 1709.

Woddow.

2032. Franc. Neuféglize aus Levantlé (Laventle) im Lande La Leue. Die Familie ist bald fortgezogen.

2033. Pierre Gombert, Sohn von Jaues G., der aus Gorgue, Land La Leue, stammt. Seine Nachkommen sind die beiden Bauern G. in Grimme, der Bauer G. in Bergholz, der Ackerbürger G. in Brüssow, der Maler G. in Stettin, der Lehrer G. bei Putbus.

2004. Adrien Warembourg, auch Varem-bourg(g) geschrieben, geb. 1647 zu Laventie bei Lille, † 1699 zu Woddow. Die Enkel verlassen die Parochie nach 1730. Bé. 158 und „Die Französische Colonie“ 1887, S. 8. Die Nachkommen nennen sich auch z. Th. Warnburg.

2005. Sohn von 1995.

2006. Pierre Devantié, geb. zu Gorgue im Lande La Leue, ist in Bagenühl mit 7 Kindern eingewandert, hat eine ungemein zahlreiche Nachkommenschaft. Zur Zeit befinden sich in Woddow vier Bauern Devantier, in Bergholz drei, in Fahrenwalde einer. Ausserdem giebt es Devantiérsche Familien in Stettin, Berlin (Bé. 185), Fridericia (vgl. „Die Französische Colonie“ 1887, S. 27), Nord-Amerika, die von der in Woddow eingewanderten abstammen.

2009. Sohn von 2036.

2040. Pierre Poillon, geb. Laventie bei Lille. Von ihm stammen die Familien Poillon in Brüssow (Färbermeister), Woddow (Schulze und ancien), Rossow (Arbeiter) und Berlin. (Bé. 169.)

2041. François Gombert (Gombert), Sohn von Philippe G. aus den Niederlanden, Bauer zu Bergholz, welcher der Stammvater der Familien G. (Arbeiter) zu Grimme und Fahrenwalde und zu Pasewalk und Berlin ist. (Bé. 121.)

2042. Bruder von 2040. Bé. 169.

2043. Bruder von 2000.

2044. Aus la Gorgue; hat keine Nachkommen.

2016. Die Nachkommen des Samuel Payart ziehen nach Rossow, von da nach Strassburg U./M. und Pasewalk. Von ihm stammt der Kaufmann Pigard, ancien der Franz.-Reform. Gemeinde zu Stettin.

ROSSOW.

2016. Scheint die Parochie bald verlassen zu haben.

2047. Sehr viele Colliersche Familien haben sich hier niedergelassen, unter

denen eine Verwandtschaft nicht nachzuweisen ist. Nachkommen sind hier nur noch von Abraham Collié 2078. Die anderen Familien sind ausgestorben, oder ihre Nachkommen sind von hier fortgezogen.

2048. Abraham la Bawe, auch Labauve, Labove geschrieben, geb. St. Marc im Gouvernement Calais. Sein Sohn Abraham, geb. Friesenheim, ksst sich in Fahrenwalde nieder. Von ihm stammen die Bauern Abraham und August L. zu Fahrenwalde, die Familien L. in Grimme (Zimmerleute u. Maurer). Vgl. Bé. 111.

2049. } Die Familie l'Espine, auch
2060. } L'épine, Lepine geschrieben,
war nur bis zur Mitte des vorigen Jahrhunderts in Rossow ansässig.

2051. Die Nachkommen des Pierre Coulon ziehen um 1820 nach Pasewalk, siehe 2077.

2052. Mathieu Laramée ist der Stammvater der Laraméeschen Familien in Rossow, deren es dort 4 giebt (Bauern). Aus Rossow stammen auch die Familien L. in Stettin, Ahlbeck, Stargard und Freiburg (Gasinspektor).

2053. Jean Betaque, auch Bettac geschrieben, hat eine grosse Nachkommenschaft in der Parochie Bergholz. Es giebt Bettac-Familien: in Rossow 2, beide sind Bauern und ancien; in Plöwen 8, 2 sind Bauern, 2 Büdner, 4 Arbeiter; in Bismark 3; in Löcknitz 2, Bauer und Müller; in Fahrenwalde 1, Bauer und ancien. Einige sind in Berlin. Bé. 99 und 190. Ausserdem viele Familien Bettac in Stettin, Pasewalk und Umgegend. B. z. 478.

2064. Bé. 161. Sein Enkel, Jean Duvinage, hat in 3 Ehen 27 Kinder; unter diesen sind 7 Söhne, welche die Stammväter zahlreicher Familien werden. Einer geht nach Capstadt. Seine Nachkommen gehen ins Innere des Landes und sind dort verschollen; ein anderer nach Pasewalk. Dessen Nachkommen sind: die Wittve Gustav Duvinage, Be-

sitzerin einer Eisenwaaren-Handlung. Von ihren Söhnen ist einer Oberlehrer in Tilsit, ein anderer Militärarzt und der Rentier Wilhelm D. und dessen Sohn, Inhaber einer Maschinenhandlung. Ein anderer Sohn geht nach Greifenhagen. Von ihm stammt die Linie zu Stettin. Ausserdem giebt es Familien D. in Schwedt und Berlin, die sämmtlich aus Rossow stammen. Der Hof des Duynage ging durch Verheirathung in den Besitz eines William über, dessen Urenkel ihn jetzt hat.

2055. Die Nachkommen des Isaac Boccart und des Isac Boccard (2057) waren Bauern zu Rossow; der letzte in der Parochie ist der chantre und Lehrer B. der franz. Gemeinde daselbst, zu Ende des vorigen Jahrhunderts. Abkömmlinge der Familie scheinen auch einzelne Bochart sich nennende Franz.-Reformirte zu sein, die vorübergehend Mitglieder dieser Gemeinde waren und von Schwedt kamen.

2056. Abraham Tisse (Tis, This) verlässt die Parochie bald nach 1710.

2057. Siehe 2055.

2058. Zwei Enkel des Louis du Croq, auch Ducros geschrieben, sind Anfang dieses Jahrhunderts Bauern zu Rossow. Die Söhne des ersteren sterben verarmt, der Enkel des einen von ihnen wandert nach Amerika aus. Der zweite hat keine männlichen Nachkommen.

2059. Sohn von No. 2052.

2060. Aus Canterbury in England.

2062. Guillain du Boy, wie deutlich im Original steht, sonst geschrieben Gilles Bois, geb. Flandern 1629; Söhne: Thomas, Bauer zu Rossow, Pierre ebenfalls, Abraham, Bauer zu Fahrenwalde. Jacob, Sohn von Thomas, geb. 1719, † 1776, Bauer zu Rossow. Seine Wittwe heirathet Abraham Bettac. Ein Nachkomme desselben, der Schulze Bettac, ist im Besitz des Boisschen Hofes. Jacob Bois war der letzte seines Stammes in

der Parochie. Die Familien seiner Brüder scheinen fortgezogen zu sein.

2063. Jean Malbrang, auch Malbranc geschrieben, aus La Chattellénie de Lille. Ein Sohn, Jacob, wird chantre und Lehrer zu Rossow. Seine Kinder ziehen fort. Nachkommen derselben leben in Stettin als Mitglieder der franz. Gemeinde.

2064. Isaac Vieillard verlässt die Parochie bald nach 1700.

2065. Isaac l'Allemand (Laleman), Frau: Elisabeth Fremont, Tabakspflanzer, zieht nach 1700 aus der Parochie hinweg.

2066. Gaspard Liebmaw, auch Liebenau geschrieben, geb. Outerberg in der Pfalz, Tabakspflanzer, ist ein Deutscher, zieht nach 1699 aus der Parochie fort.

2067. Charles Quint stammt aus den Niederlanden, Frau: Marie Laurens aus dem Gouvernement Calais, Tabakspflanzer, verlässt um 1701 die Parochie.

Fahrenwalde.

2070. Die Familie Fouquet verlässt die Parochie. Später kommt eine Familie Fouquet aus Strassburg U./M. nach Woddow. Das letzte Glied derselben, Wittve Fouquet, † zu Fahrenwalde 1868.

2071. Jean Crespin, auch Crépin geschrieben, Sohn von Pierre C. Seine Nachkommen sind Bauern zu Fahrenwalde. Jetzt lebt nur noch ein Schneidermeister C. daselbst. Die zahlreichen Familien C. in Stettin (Brennereibesitzer, Schiffskapitän, Bäckermeister) stammen, wie es scheint, aus Fahrenwalde.

2072. Abraham Lorent (Laurent, de Leurans), Sohn von Pierre L. aus dem Gouvernement Calais, † Fahrenwalde 1699, alt 99 Jahre. Von ihm stammt der Zweig der Familie L. in Fahrenwalde und der in Wallinow, ferner die Predigerfamilie Lorenz (Bé. 197). In Fahrenwalde noch ein Bauer und ein Schneidermeister u. eine Büdner- u. Bauernwittve L. Die Laurents zu Wallinow sind aus der franz. Gemeinde ausgeschlossen und nennen sich Lorenz.

2078. } Die Familien Harleng (Herlan,
2074. } Erlan) und Julius (R 98. Jurus,
sonst auch Juneaux) aus dem Vivarais,
verlassen die Parochie um 1704.

2076. Die Frau des Jacob Collié (Dé. 131)
hieß Anne Grujon. Ein Sohn, Abraham,
verheirathet sich 1714 und wird Bauer
zu Fahrenwalde, scheint fortgezogen zu
sein.

2076. Verlässt die Parochie um 1701.

2077. Pierre Coulon (Colomb), geb.
Etalnpults, Gouvernement de Tournai,
Sohn von 2051. Ein Bruder, Jacob Coulon,
geb. 1680, zieht nach Berlin (Bé. 5).

2078. Ein Nachkomme des Abraham
Collié ist der 1874 verstorbene Bauer
Johann C., der einen Sohn hinterlassen
hat. Die Wittve hat den Bauern August
Tourbier geheirathet. Zwei Brüder des
Johann C. sind Rentiers zu Pasewalk. Ein
Neffe ist Lehrer. Von Abraham C. stammt
auch der Zimmerpöller C. in Lößnitz.

2079. Isac Pifferman (ursprünglich
Piferman, jetzt Pifrement) aus Mann-
heim. Ein Nachkomme, Abraham P.,
Bauer zu Fahrenwalde, ist im Besitze des
ursprünglichen Pifermanschen Hofes. Ein
anderer, ehemals Bauer zu Züsedem, ist
Rentier zu Pasewalk. Ein Bruder ist
dort ebenfalls Rentier, ein anderer Wacht-
meister bei den Kürassieren in Branden-
burg a./H. Andere Verwandte der Familie
leben in Schlesien, noch andere in Stettin.

2080. Die Nachkommen des Jacob
Trentesew (Trentsau) waren Bauern in
Fahrenwalde bis Ende des vorigen Jahr-
hunderts, wo ein T., das Haupt der
dortigen Pietisten, staatsgefährlicher Um-
triebe angeklagt wurde. Bei der ein-
geleiteten grossartigen Untersuchung stellte
sich seine völlige Unschuld und Ehren-
haftigkeit heraus. Anderswo giebt es
noch Nachkommen dieser Familie, die
sich Trantzo schreiben und keine Ahnung
von ihrer franz. Abstammung haben.

2081. Jean Bâtiste Meyland (Mellan,
Melan) geb. Ochul in Kanton Bern.

Seine Söhne Jean Philipp und Isaac ver-
lassen mit ihren Familien um 1725 die
Parochie.

2082. Die Nachkommen des Pierre
Jacob, geb. Corseles le Jura im Kanton
Bern, verlassen die Parochie um 1732.
Die Ackerbürger-Familien Jacob in Pasa-
walk scheinen von ihnen abzustammen.

2083. Isaac Tallenian ist ohne Nach-
kommen verstorben.

2084. Paquet Le Contre, sonst Paquier
Le Coutre geschrieben, aus dem Lantle
La Leue, ein Armer. Sein Sohn Abraham
verlässt mit seiner Familie die Parochie.

2085. Isaac le Turc war Tabaks-
pflanzer und stirbt ohne Nachkommen.

2086. Vater von 2072.

2087. Statt des Namen steht im Original
der Buchstabe N.

Bergholz.

Es fehlt der Prediger Ant. Darion,
welcher in Bergholz von 1698—1722
Prediger war.

2088. Bruder von 2033.

2089. Abraham Cy (Sy) hat die grösste
Nachkommenschaft unter allen Réfugiés
der Parochie. Er kommt bald nach 1661
nach Friesenheim, 1687 nach Bergholz.
Unter 7 Kindern hat er 4 Söhne:

I. Abraham, Bauer zu Wallmow. Ein
Enkel, Jacob, Bauer zu Wallmow, hat
3 Söhne. Von dem ersten stammt die
Linie zu Brüssow (Ackerbürger), zu Wall-
mow (Bauer), zu Schwaneberg (Bauer)
(die beiden letzteren lutherisch geworden),
von dem zweiten die Linie Grambow
(Elgenthümer), Grimme (Arbeiter), von
letzteren wieder die zu Stettin und in
Nord-Amerika, von dem dritten eine zweite
Linie in Wallmow (Arbeiter). Ein anderer
Enkel, Abraham, Bäcker zu Berlin. Bé. 107.

II. Der zweite Sohn, Pierre (Bé. 179),
wird Kossäth zu Bagemühl. Von seinem
ersten Sohne stammt die Linie S. in
Schußlin (Bauer), von dem zweiten die
ehemalige Lehrerfamilie S. in Bergholz,

sowie die ehemalige Lehrerfamilie S. in Battin. Die Nachkommen derselben sind weit zerstreut. Von dem dritten stammt die zweite Lehrerfamilie S. zu Bergholz, die Bauernfamilie S. zu Battin, sowie die Eigenthümerfamilie S. daselbst, der Schneider Jean S. zu Berlin und die Eigenthümerfamilie Ferdinand S. in Battin.

III. Der dritte Sohn, Isaac (Bé. 107), Bauer zu Bergholz. Von seinem ersten Sohn stammt die Linie zu Rossow (Bauer), sowie die erste Linie S. zu Bergholz. Vom zweiten Sohn, Jacob, stammt die Linie zu Plöwen (Bauern) (es sind dort jetzt zwei Bauern S., der eine hat einen Bruder, der Bauer in Lößknitz ist), ferner die Linie zu Zerrenthin (Eigenthümer) und die Linie zu Pompow (Eigenthümer). Vom dritten Sohn, Philipp, stammt die zweite Sy'sche Linie zu Bergholz (Bauern), die sich in mehrere andere getheilt hat.

2090. Cantor und Bauer. Sein Sohn, Abraham Lemaître, † 1754 zu Bergholz als Bauer und „consul“ ohne Nachkommen.

2091. Jean Loullot (Lullo) hat einen Sohn Charles, welcher sich 1700 verheirathet und aus der Gemeinde wegzieht. Ein anderer Sohn, Daniel, Tabakspflanzer zu Caselow, verlässt die Parochie um 1712.

2094. Michel Hareng (Héran), bei Lille geboren. Sein Enkel, Pierre, erbt den ursprünglichen Harengschen Hof, rechts neben der Pfarre, von seinem Vater. Sein Sohn wird Knecht. Von ihm lebt noch ein Enkel in Mewegen (Eigenthümer). Ein anderer Enkel (Tischler) ist nach Amerika ausgewandert.

2095. Jacques Salingre aus Laventie bei Lille hat den Hof an der linken Seite der Pfarre. Der letzte bäuerliche Nachkomme, der kinderlos war, zog 1844 nach Nordamerika und hinterliess, als er dort starb, sein ziemlich beträchtliches Vermögen zum grossen Theile seinen Verwandten in Europa. Ein Sohn von

Jacques ging nach Prenzlau. Von ihm stammt der Kaufmann S. zu Stettin, der seine Millionen dem Pfarret Stubenrauch zu Schwedt vermachte. Er hat auch das Salingre-Stift, eine Altersversorgungs-Anstalt für Damen, durch ein bedeutendes Vermächtniss gegründet. Ein anderer Sohn, Philipp, geht nach Berlin. Seine Urenkelin, Elisabeth, erzogen im Hause des kinderlosen Millionärs, heirathet den Lieutenant v. Zastrow. Eine Tochter derselben, Frau A. v. Rothenburg, eine bekannte Schriftstellerin, hat in dem Buche „Was unsere Mutter auf Erden erlebt hat“ die interessante Lebensgeschichte ihrer Mutter erzählt.

2097. Jacques Le Franc (de France) aus Laventie, fortgezogen um 1701.

2099. Einer der Nachkommen des Jacques Milleville (Milville), der Bauer Johann M., ist noch im Besitze des ursprünglichen M'schen Hofes. Andere Nachkommen sind nach Amerika ausgewandert.

2100. Bé. 133 und oben 2047. 2060.

2101. Abr. Gené (Géné) aus Gorgi in der Schweiz. Sein Sohn ist Abraham G. 2118.

2102. Die Bauernfamilie Rospital (Ropital) stirbt Ende des vorigen Jahrhunderts in Bergholz aus. Der Hof scheint durch Verheirathung in den Besitz eines André aus Granzow übergegangen zu sein.

2104. Pierre de Lurette (Deleurette, Deleuran), geb. zu Friesenheim, Sohn des Michel Deleuran und der Esthier Vantier. Ein Sohn, Abraham (Bé. 187), geht nach Vierraden. Ein anderer wird Bauer in Bergholz. — Zwei Söhne von Pierre D., die 1719 nach Fridericia in Dänemark gehen, haben dort eine zahlreiche Nachkommenschaft.

2106. Abr. Resimius verlässt die Parochie und siedelt nach der Parochie Granzow über, wo sich heute Nachkommen von ihm finden.

2107. Bruder von 2033.

2109. Jean Surplis (Supply), geb. zu Ormus bei Mons im Hennegau, Sohn von Jean Supply und Marie Bourguignon. Die Nachkommen sind Bauern in Bergholz. Der letzte jetzt lebende ist der Bauer Albert S. Eine Seitenlinie befindet sich in Brüssow.

2110. Die Nachkommen des Daniel Labarre, Bauern in Bergholz, sind Anfangs dieses Jahrhunderts dort ausgestorben.

2111. Wahrscheinlich Bruder von Abraham le Maître 2090. Seine drei Söhne (Gédéon, Isaac und David), geb. in der Pfalz, verlassen mit ihren Familien die Parochie in den Jahren 1705—1709.

2112. Jean Hurtinne (Hurtienne) aus dem Gouvernement Calais. Von seinem Sohne Isaac stammen zwei Linien ab, die in zwei Familien in Bergholz blühen. Der Abkömmling der einen, Johann H., ist im Besitze des alten H. schen Hofes; der andere, Philipp H., ist Bauer und ancien. Sein Bruder ist Gastwirth zu Grimme.

2114. Charles Beccu aus Laventie bei Lille geht von Bergholz nach Fahrenwalde. Von ihm stammen zahlreiche Familien B. ab, die letzten wandern sämtlich 1844 und 1886 nach Nordamerika aus.

2116. Charles Logée (Logé), Sohn von Pierre L. und Catherine de Safré aus Steinweiler in der Pfalz, der Stammvater der zahlreichen L.-Familien in Bergholz und Umgegend. Jetzt sind nur noch zwei Familien dort vorhanden, die des Bauern Wilhelm L. (ancien) und die des Bauern Johann L. in Bergholz. Eine Arbeiterfamilie L. ist nach Amerika, andere sind nach Australien ausgewandert. Ein Nachkomme der Familie L. in Gellin ist Mitglied der Berliner Gemeinde (Bé. 209).

2116. Sohn von 2111.

2117. Jean Malfruson (Malfrujon) ver-

lässt 1718 die Parochie und wird Verwalter zu Neuhaus bei Uckermünde.

2118. Sohn von 2101. — Die in Bergholz früher aussässige Génétische Familie stammt von Jean Génét aus Potalow. Mit dem Bauer Génét, in Bergholz † 1883, ist die Familie in Bergholz ausgestorben. Eine Tochter, verheirathet an den Bauer Paul, ist im Besitze des väterlichen Hofes. Ein Sohn, Farmer, lebt in Nord-Amerika. Eine Seitenlinie ist in Bagemühl. Es scheint, dass die Familien Génét in Pasewalk von der Familie G. in Bergholz stammen.

2120. Pierre Codra verlässt mit seinem Sohne Daniel, der sich 1717 verheirathet hatte, die Parochie.

2122. Abraham Viellari † 1701 im Alter von 70 Jahren.

2123. Jacques Bantln verlässt die Parochie nach 1713. Ein Abraham B. zu Bergholz ist schon 1695 fortgezogen.

2125. Pierre Münler (Meunier), aus Granson im Canton Bern, ist nach 1703 mit 4 Kindern aus der Parochie fortgezogen.

Plöwen.

2129. Samuel Sennechar (Sénéchal) aus dem Gouvernement Calais, hat drei Söhne. Von dem dritten, Samuel, leben noch Nachkommen in Plöwen, ein Bauer, Besitzer des Hofes seiner Ahnen, und einige Handwerkerfamilien. Ein Bruder des Bauern ist Mühlenbesitzer zu Dismark.

2130. } Jacques und Jean Oulelet

2131. } (Houdelet, Houdelette) waren Brüder und sind in Epanier im Bisthums Laon geboren. Von ihrem Bruder Isaac stammen die H. in Plöwen, Pasewalk und Berlin (Bé. 202). Ueber die Familie H. giebt die schon öfters erwähnte handschriftliche Schwedter Chronik Folgendes: Charles et Estienne Houdelet, Frères et Fils de Daniel H. Pêcheur et

d'Antoinette Duran, habitans du lieu de Pontavere sur l'Alsne à 5 lieues de Rheims et de Laon, Exercerent dans leur país la Profession de Pecheurs, de même que leur Père. Et étant âgés le premier de 25 ans et le second de 22. Ils partirent de chez eux le 10 de Déc. 1685. Et arrivèrent à Berlin vers le milieu du mois de Janv. 1686. Environ un mois après ils vindrent à Schwedt. Mais peu de jours après ils s'en retournèrent à Berlin, d'où ils allèrent en divers endroits d'Allemagne et en particulier à Cassel, où ils séjournèrent plusieurs mois. Ils revindrent ensuite à Berlin, le premier à Pâque 1687, le second au commencement de Nov. 1687. Ainsi s'étant rejolots ils retournèrent à Schwedt et y arrivèrent le 16 Nov. 1687.

2132. Johann Winckel scheint irrthümlicherweise in die Liste gekommen zu sein, denn die Vorfahren der in Plöwen lebenden Familie W. haben ebenso wie ihre Nachkommen Immer zur deutschen Gemeinde gehört.

2133. Moyse Borel (Borihée, Borray), geb. zu Haseloch in der Pfalz. Sein Sohn Jean wird Tabakspflanzer zu Paserwalk, sein Sohn Isaac, Bauer zu Rossow, † 1741. Die Nachkommen desselben haben die Parochie verlassen. Später lassen sich zwei Brüder B. aus Greifenhagen bei Stettin in der Parochie nieder. Der erste, Schmied zu Wetzow, lebt noch, 86jährig, zu Blankensee in Pommern, der zweite starb vor 4 Jahren zu Lücknitz; er war Brunnenmacher. Beide sind ohne männliche Nachkommen.

2134. Malingro, R 98. Malingros. Vgl. Franz. Col. 1887, S. 124, Stammh. Malingriaux.

2135. Pierre Billot (Billiau), Sohn von Jean B., Bauer, aus dem Gouvernement Calais, und Anne du Fossé, ansässig zu Grimme; beide † zu Plöwen 1715. — Pierre B., geb. zu Oggersheim in der Pfalz, ist Tabakspflanzer, † zu Daber

in Poinniern. Dessen Sohn Pierre, Lehrer zu Plöwen; dessen Sohn Isaac, Lehrer zu Grinme. Die Enkel von Isaac wandern mit ihren Familien nach Nord-Amerika aus. Ein älterer Sohn von Jean B., Abraham, geb. Oggersheim 1670, wird der Stammvater der Linie zu Rossow. Dort lebt der Bauer Abraham B., dessen Bruder Rentier zu Brüssow, und dessen Sohn Gastwirth zu Mewegen ist.

2136. Jean Willan (Villan, jetzt William), in der Pfalz in Mannheim ansässig, wandert 1687 mit seiner Frau und Tochter Franziska, welche die Stammutter der Familien Duvinage wird, in Zerrentlin ein. Seine Habe hatte er auf einem mit 4 Schimmeln bespannten Wagen. Der Hof ist in den Händen eines Nachkommen, des Bauern W. zu Zerrentlin. Er hat 4 Söhne: Jean, Daniel, Pierre, Jaques Antoine. BÉ. 147.

I. Jean. Es ist nicht aufzufinden, wo er geblieben.

II. Daniel. Von ihm stammen die Luten in Zerrentlin, ferner die Linie zu Schmölln, dann eine der Linien in Rossow. Ahkömmling Ackerb. Jaques W. zu Prenzlau, † ohne Nachkommen.

III. Pierre, Bauer zu Bergholz. Stammvater der Linie zu Bergholz. Im Jahre 1844 wandern 3 Bauern, Nachkommen von Pierre, nach Nord-Amerika aus, werden meistens Farmer und erwerben dort zum Theil ein grosses Vermögen. Von der Linie zu Bergholz zweigt sich die zu Bagenühl ab. Aus dieser entspringt die zu Angermünde (Seifensieder) und die zu Berlin (Lehrer). (BÉ. 147.)

IV. Jaques Antoine. Ein Sohn desselben, Jean, ist, wie es scheint, der Stammvater der Linie zu Prenzlau, (siehe Franz. Col. 1887, S. 167). Ein anderer Sohn, Jaques Antoine (Bauer zu Battin), ist der Stammvater einer zweiten Linie zu Rossow. Ihr entstammen der Prediger W. zu Bergholz, der Gutsächter W. zu

Armenheide, viele Familien W. in Amerika, namentlich die große Handlung Williams Brothers in Lochport. Ein anderer Sohn, Daniel, ist der Stammvater einer dritten Linie zu Rossow. Dieser entspringen die Bauern Johann und Abraham W. zu Rossow, der Schiffskapitän W. zu Swinemünde.

2138. Jean Manchez (Manché, Menéchet) erwähnen die Kirchenbücher nicht, dagegen einen Pierre M., geb. im Gouvernement Guise (Sohn von Abraham M. und Anne Bombar), ferner einen Louis M., sabotier, ebenfalls aus dem Gouvernement Guise, Sohn des Abraham M. und der Esther Foulon. Sie verlassen sämmtlich die Pfarochie.

2139. Antoine Herpin, † 1698. Sein Sohn, Jaques, verlässt mit seiner Familie die Pfarochie. Ein Jean H., wohl ein Verwandter, Tabakspflanzer zu Caselow, sieht ebenfalls mit seiner Familie aus der Pfarochie hinweg.

2140. André Goubert (Gombert) aus Gorgue im Lande La Lene hat 4 Töchter und 3 Söhne, deren Nachkommen verlieren sich nach und nach aus der Gemeinde.

2141. Abr. Vené (Veney) geb. zu Ritzels in der Pfalz, Sohn von Abraham V., verlässt die Pfarochie um 1708.

2142. BÉ. 70 siehe 2005.

Grimme.

2140. Der Sohn des Jacques du Jardin heirathet Anna Schneider aus Beenz, die nach dem Tode ihres Gatten sich mit einem Bauernsohn Tancreé aus Battin verheirathet, der der Stammvater der Tancreéschen Familien zu Grimme wird. Der Hof ist noch im Besitze der Familie Tancreé.

2147. Bruder von Abraham le Jeune (2006), zieht viel umher, hat 9 Kinder, von deren Verbleiben nichts aufzufinden ist; geb. ist er zu Guaine bei Calais.

2148. BÉ. 48.

2149. } Pierre Burette, geb. im Gouver-
2150. } nement de Lille, und Philippe B., geb. in Klienne in der Pfalz, Söhne von Jacques B., und Catherine Loridan ziehen mit ihren Familien aus der Pfarochie fort. Zur Familie Buyrette siehe E. 5, 229, 230; 5, 95; 9, 52.

2152. Pierre Reboul verlässt die Pfarochie mit seiner Familie nach 1715.

Statt 507 Personen zähle ich 743.

Granzow.

M. 218.

2163. Jeremie Rocard war 1698—1716 Prediger in Granzow. Er starb dort 2. 7. 1716, 63 J. alt. E. 3, 377, 380. Sein Sohn David Etienne Salomon R. war Prediger in Granzow 1712—1730, in Schwedt 1731—1751.

2168. Mervie wahrscheinlich Schreibfehler für Mercié (wie R 98).

2163. Jean Adam Cheffer, auch Schäfer oder Berger genannt, Sohn des Magnus Schäfer, war 1659 in Krasdorf in Hessen geboren und drei Mal verheirathet. Aus

seiner ersten Ehe mit Cath. Huran (Haran, Harang) stammt Jean Adam Berger (BÉ. 172), geb. in Granzow 28. 1. 1692.

2165. BÉ. 99.

Fredersdorf.

2196. Barth. Genolat, nach dem Kirchenbuche Ginolas geschrieben, gebürtig aus Merlein in der Pfalz. Seine Frau hieß Marie Anne Overlac, aus Meichow gebürtig. Nachkommen von ihm leben

jetzt in Prenzlau unter dem Namen
Généolac.

2100. de Lescole nach R 98 de L'eschole,
garçon.

Melzow.

2200. Artus Antoine Depierre, Ecuyer,
Sieur de Martauville, † in Berlin 29. 9. 1708,
55 J. alt. E. 9. XXV, 89. B. 5, 250.

2202. BÉ. 130.

2200. BÉ. 196.

Briest.

2218. Vergl. die Zeitschrift •Die Franz.
Col., 1887, S. 118, Anm. 2.

2219—2221. BÉ. 174.

Statt 314 zähle ich 327 Personen.

Amt Chorin.

Die französisch-reformirten Gemeinden zu Gross- und Klein-Ziethen. Beitrag zur Feier ihres 200jährigen Bestehens von Eugène Devaranne 1885. M. 278. — Die Mehrzahl der nachfolgenden Notizen verdanke ich der Liebenswürdigkeit des Herrn Prediger Devaranne. Die unter No. 2229, 2233, 2238, 2242, 2248, 2256, 2259, 2265, 2266, 2279—2281 genannten Personen kommen in den Kirchenbüchern der dortigen Gemeinde nicht vor.

Gross-Ziethen.

2225. Reboul war 1689 Prediger in
Kagar bei Rhelnsberg (siehe vor 2353);
in Gross-Ziethen von 1691 bis zu seinem
Tode 1700. Devaranne S. 15. E. 8,
324 ff. H. 8, 395.

2227. Pierre Cochois † 20. 2. 1720
zu Gross-Ziethen, 60 J. alt. Seine Frau
Jeane Leroi † 27. 6. 1715 zu Gross-
Ziethen, 59 J. alt.

2228. Isac de Vaux † 10. 7. 1737 zu
Gross-Ziethen, 66 J. alt, als letzter der
ursprünglichen Einwohner von Gross-
Ziethen. Seine Frau hiess Marie de
l'Eplerre.

2230. } Guillaume Guilbert ist mit
2231. } Magdelaine Guilbert verhei-
rathet und hat von ihr eine Tochter,
Jeane (geb. 19. 5. 1702), bei deren Taufe
ein Martin Guilbert (wahrscheinlich 2230)
Patha ist.

2232. Michel Crampe hat sich als
Wittwer am 7. April 1717 zu Gross-
Ziethen mit Mariane Overlac, gebürtig
aus Billigham in der Pfalz, verheirathet
und hat von ihr eine Tochter, Marie

Magdelaine, geb. 1. 2. 1705 zu Gross-
Ziethen. Er war ancien in Gross-Ziethen
und ist vor der Geburt der eben genannten
Tochter † 23. 11. 1704.

2234. Die Frau des Pierre Crampe
hiess Elisabeth Gullbert, von welcher
ihm am 6. 1. 1710 ein Sohn, Jacob, zu
Gross-Ziethen geboren wurde.

2235. Abraham du Pont (Dupont)
(BÉ. 136). Seine Frau Marie Terrien,
welche ihm 3. 12. 1701 eine Tochter,
Judith, und 12. 4. 1703 einen Sohn,
Pierre, schenkt.

2236. Jean Manourl † 24. 12. 1712
zu Gross-Ziethen, 50 J. alt. Ein unmittel-
barer Nachkomme dieses Jean M. ist der
Bauergutsbesitzer und ancien Peter M. zu
Gross-Ziethen.

2237. Vincent Guilbert, † 13. 3. 1721
zu Chorin, 70 J. alt.

2239. Die Wittve Cherbelle ist viel-
leicht identisch mit der Wittve Cherbiller,
welche 12. 5. 1736 zu Gross-Ziethen im
Alter von ca. 88 J. starb und aus Neuf-
châtel gebürtig ist.

2240. David du Pont † 6. 1. 1708
zu Gross-Ziethen, 66 J. alt. Seine Frau,

Judith Hatté, † 12. 5. 1722 ebda., 84 J. alt.

2241. David Du Pont fils † 4. 9. 1730 zu Gross-Ziethen, 57 J. alt. Seine Frau, Esther Vaquier, † 8. 6. 1749 zu Gross-Ziethen, 70 J. alt.

2243. Gabriel Pringal (Bé. 82). Seine Frau war Susanne Detroye, von welchen beiden die zahlreiche bis vor 7 Jahren in Gross-Ziethen ansässig gewesene und noch in Senftenhütte vertretene Familie der Pringals abstammt. Er ist † 8. 1. 1725 zu Gross-Ziethen, 67 J. alt.

2244. Jacques Gadeine † 23. 4. 1725 zu Gross-Ziethen, 80 J. alt. Seine Frau, Sara Betac, † 16. 10. 1738, 39 J. alt.

2245. Paul Regnier ist als Lehrer und Kantor zu Gross-Ziethen und als Bruder des ersten Gross-Ziethener Geistlichen Jean Régnier (1686—1691) 12. 3. 1715 zu Gross-Ziethen im Alter von 70 J. † und in der Kirche des Orts beigesetzt worden.

2247. Robert Gulbert (Guilbert) † 15. 11. 1719 zu Gross-Ziethen, 60 J. alt. Seine Frau, Jeannet Betac, † 23. 2. 1738 ebda., 70 J. alt.

2249. Vendome, auch Vandam geschrieben. Bé. 195.

2250. Pierre du Four. Seine Frau Judith Gand. Von ihr hat er einen Sohn, Abraham, geb. 13. 3. 1701 zu Gross-Ziethen.

Klein-Ziethen.

2251. Jacob Lobri (R 98. Lobry) war Kantor und Lehrer zu Klein-Ziethen seit der Gründung der Gemeinde, also seit 1686, bis zum 21. 9. 1708, an welchem Tage er starb.

2252. Pierre Perot war Schulze und ancien in Klein-Ziethen seit 1705 und ist es geblieben bis zu seinem im Alter von 72 Jahren erfolgten Tode am 2. 2. 1738. Seine Frau, Susanne Dupont, † zu Klein-Ziethen 21. 10. 1745, 82 J. alt.

Bei der Einzeichnung ihres Todes ins Sterberegister heisst es wörtlich und buchstäblich: „Elle a laisse 110 enfants et petits enfants (9 enf., 83 pet. enf., 18 arr. pet. enf.) et 16 gendres ou brus (?), en tout 126 personnes.“ — Ein Sohn von ihm ist in Klein-Ziethen 7. 10. 1728 im Alter von 42 J. gestorben.

2253. Charles Vilain † 14. 8. 1712 zu Klein-Ziethen, 54 J. alt.

2254. Giles Cornet † 2. 11. 1750 zu Klein-Ziethen, 79 J. alt. Seine Frau, Judith Cochois, † 16. 4. 1748, 60 J. alt.

2255. Die Frau des Vincent Vilain, Marguerite André, † 25. 11. 1718 zu Klein-Ziethen, 60 J. alt.

2257. Abraham Charlet (Bé. 100) † 15. 10. 1739 zu Klein-Ziethen, 78 J. alt. Seine Frau, Esther Bailleul, † 13. 3. 1745 zu Klein-Ziethen, 77 J. alt.

2258. Jacques Urbain war 20 J. lang ancien der Kirche zu Klein-Ziethen, † 17. 9. 1714, 70 J. alt. Seine Frau, Marie Delcour, † 30. 11. 1737, 74 J. alt. Vgl. Bé. 195.

2260. Charles Ruel, auch Rouvel geschrieben (Bé. 68), † 13. 1. 1736 zu Klein-Ziethen, 83 J. alt. Seine Frau, Anne Robert, † 26. 2. 1730 zu Klein-Ziethen, 70 J. alt.

2261. François Laurent (Bé. 128) † 18. 3. 1734 zu Klein-Ziethen, 76 J. alt.

2262. Jean Gouffrie (Gouffrier) † 28. 7. 1737, 71 J. alt. Seine Frau, Anne André, † 4. 1. 1743 zu Klein-Ziethen, 70 J. alt.

2263. George Benoist † 29. 1. 1716 zu Klein-Ziethen, 50 J. alt. Seine Frau, Cathérine André, † 27. 5. 1740 zu Klein-Ziethen, 71 J. alt.

2267. André Cornet † 28. 9. 1708 zu Klein-Ziethen, 56 J. alt. Seine Frau, Françoise Isac, † 3. 7. 1730 zu Klein-Ziethen, 48 J. alt.

2271. Eine Wittve Namens Vienclenne Mençon, deren Mann Jean Benoît hiess, † 2. 4. 1723 zu Brodowin, 72 J. alt.

2276. Bé. 95.

Parstein.

Jetzt zu Angermünde gehörig. M. 187.

Die Kolonie 1880, S. 73.

2282. Vgl. 1160.

2283. BÉ. 2283.

2287. Jean Sammé, nach dem Kirchenbuche Sainin, Kossäth. Seine Frau hieß

Florence Gofrier •originale des pâturages de Carignan près de Mons.

2289. des Pierres BÉ. 200; seine Nachkommen nennen sich jetzt La Pierre.

2200. Abr. De Lis (Delit). 1. Frau Marie Roly; 2. Frau Jeanne Pierre. Ihr Sohn Moyse wird am 26. 9. 1694 getauft.

Schwedt a. O.

M. 263. Thomae, Geschichte der Stadt und Herrschaft Schwedt. Berlin 1873. Bkr, Jahrgang 1877, S. 149 ff.

2203. David Auret La Grave, sonst David-Aurèle de la Grave, 1686—87 Prediger am Berliner Hospital, von 1687 bis zu seinem Tode 1730 in Schwedt. E. 3, 145, 376; 8, 318, 331; 9, 170. H. 6, 217. Die handschriftliche Chronik von Schwedt sagt: Le Mardi 20. 12. 1687 Mr. de la Grave arriva à Schwedt, ayant obtenu des Patentes en date du 29. 11. 1687 pour être ministre de Schwedt.

2361. E. 5, 94.

2302. Reboel wohl Reboul BÉ. 87.

2303. André Girault oder Giraud, fils de David G. et de Madeleine Varenty, Agé de 25 ans, habitant du lieu de Villar-Jullere de Trièves près de Grenoble en Dauph., partit de la Maison de son Père le 21. 10. 1685, sortit du royaume; au commencement de 1686 à Berlin, envoyé à Schwedt, où il arriva le 12. 3. 1686 (Schwedt. Chron.).

2320. Ueber den Richter Jean Pineau vgl. E. 1, 324; 6, 64, 65; 8, 178.

Angermünde.

M. 185. Die Mehrzahl der nachfolgenden Notizen verdanke ich der Liebenswürdigkeit des Herrn Prediger D. Matthieu in Angermünde. Vgl. auch die Kolonie, Jahrgang 1876, S. 65.

2321. Pierre Pelorce war Prediger in Angermünde von 1691—1717, † dort 23. 7. 1717, 62 J. 7 T. alt. E. 3, 377; 8, 324. Er verheirathete sich 3. 8. 1700 mit Marie Colin aus Mizoën en Dauph., Tochter des verstorbenen Kaufmanns Pierre C. und der Marguerite Delort. Ihm wurden 7 Kinder geboren: Anne • 17. 7. 1701; Pierre Etienne • 9. 9. 1703; Charles • 1. 1. 1706; Amand • 6. 9. 1708, † 24. 4. 1712; Marie Madelaine • 26. 2. 1711; Elisabeth • 4. 12. 1713.

2322. Charles Chenin gehörte mit den unter 2323, 2326, 2328, 2329, 2331, 2338 Genannten zu den ersten französischen Ansiedlern von Angermünde. M. 185. Nach den Kirchenbüchern stammt er aus Illy bei Setlan. Er † 1. 8. 1702, 68 J. alt.

2323. Jean Chenin heirathete Elisabeth Bailieu aus Mannheim, seine drei Kinder sind: Anne • 23. 8. 1691; Françoise • 11. 12. 1692; Marie • 10. 6. 1696.

2324. Daniel Chabot † 28. 5. 1700, ungefähr 42 J. alt.

2325. Jean Michelet aus Douzi bei Sedan, † 15. 4. 1714, ungefähr 77 J. alt.

2326. Jonas Oger oder Ogier aus Daignie (Egois) bei Sedan, † 24. 11. 1729 im Alter von 77 J. Seine Frau hieß Susanne Vaguer aus Friesenheim.

2328. Jean Buffé oder Buffe † 8. 10. 1733 im Alter von 76 J. Seine Frau hieß Judith Hayassot.

2329. David Escoffier aus Saint Vincent en Dauph., war verheirathet mit Marguerite Cousin, native de Coucise dans le Baillage de Gransau, pays de Berne et de Fribourg en Suisse. Er hatte zwei Kinder: Jacques, geb. 23. 4. 1693, und Elisabeth, geb. 6. 6. 1695.

2330. Pierre Parise aus Saint Jean aux vallées de Piemont war seit 14. 6. 1695 in zweiter Ehe verheirathet mit Marie Duser († 20. 9. 1712), originaire de Clavam en Dauphiné, fille de feu Jaques D. et de Anne Goulen. Von den angeführten fünf Kindern sind bis 31. 12. 1696 in zweiter Ehe geboren:

Françoise, geb. 4. 12. 1696,

Zwillinge $\left\{ \begin{array}{l} \text{Cathérine,} \\ \text{[Marguerite,]} \\ \text{[† 22. 12. 1698]} \end{array} \right\}$ geb. 8. 12. 1698.

2331. Pierre Roger war verheirathet mit Marie Anne Gervais, originaire de la Capelle en Picardie.

2332. Pierre Gobert, † 30. 12. 1705, war verheirathet mit Jeanne Guilbau, originaire de Vilay en Picardie.

2334. Jean Botelé oder Boltelet, originaire de Merlieu dans la province de France (?), fils de Jean Boltelet, cossète à Meko (soll wohl heißen Melchow) et

de feu Nicole Courtonne sa femme, war verheirathet mit Marie Proni, originaire de La Tour aux vallées de Piemont, fille de Jean Prom et de feu Marie Pecone.

2339. Jean Salen, natif de Balboute en Prageles, † 25. 4. 1704 im Alter von 48 J. Er war verheirathet mit Madelaine Buffe, native d'Angrogne, vallées de Piemont, † 10. 4. 1703. Ihre beiden Kinder waren Jaques, geb. 11. 1. 1695, Etienne, geb. 14. 10. 1697.

2340. E. 9. 194.

2341. Charles Gutienne oder Guttienne war verheirathet mit Marie L'abeille aus Atez en Lang. Ueber diese Familie findet sich in der handschriftlichen Schwedter Chronik Folgendes: Charles Gutienne, Tailleur d'habits, âgé de 25 ans, fils de Daniel G. de Metz et de Susanne Dinan contracta mariage avec la vve. Judith Peronne, née Girard en 1680; en Oct. 1685 lorsque le temple de Meta fut interdit, la femme étant enceinte se retira à Manheim au Palat., où son mari l'alla trouver. Elle accoucha d'une fille, Dim. 20. 12. 1685. — Marie Gutienne, bapt. par Mr. Charles Min. de l'Egl. Franc. Réf. de Manheim. En Janvier 1686 ils arrivèrent à Berlin, se rendirent à Schwedt, à Vêraden où ils arrivèrent le 15^e Mars 1686. Cette fille † à Schwedt Mardi le 6. 3. 1688. — Charles Gutienne, fils de Charles G. et de Judith Girard, né le Lundi 26. 9. 1687.

2346. Jean Decotte oder des Cotes, Sabotier, originaire de La Grange au bois en Champagne, ist am 8. 10. 1700 im Alter von 63 J. in Augermtule gestorben.

Vierraden.

Kagar.

Kagar liegt 6 Kilometer nordwestlich von Rheinsberg im Kreise Ruppin. — Vgl. Tollin in der Zeitschrift für preussische Geschichte und Landeskunde, 1876 Dezemberheft. — M. 203.

2355. E. 5, 209. B. 5, 709.

Zühlen.

2358. Ueber Michel Chevallier berichtet die handschriftliche Schwedter Chronik: Michel Chevalier, par lettres patentes de Sa Serén. E. exp. le 2 de May 1686 établi pour lecteur de l'Egl. Fr. Réf. de Schwedt avec 50 Ecus de pension. — Il était de Douai en Flandres, né en 1651, stile nouv., bapt. et élevé dans la Rel. Rom. En 1672 il entra dans le convent des Recollets et en 1675 il fut fait Prêtre. En Janv. 1686 il quitta le convent, se retira à Maëstric et fit abjuration de l'Egl. Rom. Se rendit à Berlin. En 1686 établi Lecteur et Chantre de l'Egl. Franc. Réf. de Schwedt, y arriva le 18. 6. 1686 en la Comp. de Mr. Sadler, qui à Berlin avait obtenu la décharge deses fonctions et la continuation de sa Pension.

Repente.

2361. Jacques Garlin (Guerlin) BÉ. 159.
2364. Esther Bevier, R 98., Dienst-
mädchen.

Rheinsberg.

2371. Die nach Brandenburg gekommenen Familien le Chenevix de Béville und Chenevix d'Esply stammten aus der Provinz Chartres, und das Gnt Béville und andere Besitzungen in Lothringen waren durch Verheirathungen in die Familie gekommen. E. 2, 23, 30; 3, 223; 4, 32; 9, 35. M. 204.

2372. Le Preux war 1689 Prediger in Burg, dann 1690 in Kagar (E. 8, 326), wo er 1698 gestorben ist.

2373. Siehe 1135.

2374. Perrin war 1699—1701 Prediger in Rheinsberg, 1701—1705 in Bernau, 1706 bis zu seinem Tode 1723 in Bernau. E. 8, 325—330.

Frankfurt a. O.

Tollin: Geschichte der französischen Colonie in Frankfurt a. O. In den Mittheilungen des historisch-statistischen Vereins zu Frankfurt a. O. 1868 Heft 8. 191 S. (Ich citire dies Werk: Tol.) M. 213.

2375. David Vincent war Prediger in Stargard 1686—1689; in Frankfurt 1689—1717. † 21. 10. 1717, 72 J. alt. Tol. 108. E. 8, 327, 330. Seine Frau, Flore Desous, gebürtig aus Ganges en Lang., † 7. 3. 1735, 96 J. alt.

2376. Jean Garnault war Prediger in Frankfurt 1691—1710, in Magdeburg 1710—1734. Tol. 111. E. 8, 328.

2377. Jean Causse nach R 98. aus Montpellier, war Prediger am Berliner Hospital 1687—1689, in Frankfurt 1690 bis 1741. Tol. 110. E. 3, 154, 287; 8, 327; 9, 60. B. 3, 904. F. 156.

2380. Jacques Brueis heisst vollständig Brueys baron de Bezuc, siehe 1460.

2385. E. 4, 336; 6, 127.

2386. E. 4, 336. Vgl. B. 4, 726.

2394. Tol. 61.
 2397. Vgl. E. 5, 60.
 2403. Tol. 15.
 2404. Vgl. E. 5, 124, 127, 171.
 Bé. 120.
 2407. }
 2409. } Tol. 17.
 2410. }
 2413. F. 206.
 2414. Tol. 17.

2417. II. 9, 413. Tol. 167.
 2418. B. 1, 167.
 2420. Vgl. E. 3, 190—192. II. 9,
 450.
 2421. Tol. 17.
 2425. Willaume ist irrthümlich mit
 gewöhnlichen Buchstaben gesetzt.
 2484. Tol. 17.
 2487. Tol. 184. Vgl. zur Familie
 Cardel E. 9, 58. B. 3, 755.

Halle a. S.

Ad. Zahn: Die Zöglinge Calvins in Halle a. S. Halle 1864. — Albertz:
 Der Dom und die Domgemeinde, Festschrift zur 200jährigen Jubiläumsfeier der
 evangelisch-reformirten Domgemeinde zu Halle a. S. am 16. April 1888. 365 S.
 T. Bd. 2. S. 21—80. M. 224.

2438. Jean Vimielle war in Halle
 Prediger von 1686 bis zu seinem Tode
 1705. Zahn 76. F. 523. E. 3, 375;
 8, 328, 330; 9, 295. H. 9, 508. T. 2,
 23. Albertz 145.

2440. M. 225. B. 5, 273.

2441. de Larche nach R 98. De
 L'Arche aus Pignau bei Montpellier.

2443. Zahn 163. T. 2, 24 ff. Al-
 bertz 145.

2445. T. 2, 23.

2446. Jacques Horguelin (Bé. 172)
 war Kommerzsekretär, siedelte 1700 nach
 Leipzig und 1707 nach Berlin über.
 M. 179 (Fondation Achard), vgl. auch
 T. 2, 23 und „Die Franz. Colonie“ 1887
 S. 123. Albertz 170.

2447. F. 36.

2448. Ueber die Familie Changulon
 siehe B. 3, 1065—1075. T. 2, 23.

2449. }

2451. } T. 2, 23.

2457. }

2469. Pierre Augler war Prediger in
 Halle von 1689 bis zu seinem Tode 1701.
 Zahn 80. T. 2, 24. B. 1, 571. E. 1,
 323; 3, 375; 8, 328.

2470. Alexandre Coulez war 1686 bis
 1689 Prediger in Frankfurt a. O. (Vgl.

Tollin, Gesch. d. franz. Col. in Frank-
 furt a. O. S. 107.) 1691—1729 in Halle.
 Zahn 113. T. 2, 24, 30 ff. B. 4, 780.
 E. 8, 327. Albertz 145.

2473. Ueber Abel Arbalétrier siehe
 E. 5, 69, 208; B. 1, 306; T. 2, 23. Seine
 Tochter Sara heirathete 26. 10. 1713 den
 Kaufmann und Assessor beim Colonie-
 gerichte Guillaume Bringulier (Béringulier
 T. 2, 78), geb. Quissac 1678, † Halle
 24. 1. 1750, Sohn des Guillaume Brin-
 gulier (2588) † Halle 1716. Bé. 17.

2475. B. 3, 104.

2477. T. 2, 23. Siehe 2506.

2480. T. 2, 44.

2487. T. 2, 24.

2488. F. 457.

2491. T. 2, 39. B. 3, 35.

2503. Vyban R 98. Viban.

2506. Ueber die Familie Beaudouin
 oder Baudouin, wie sich die Nachkommen
 jetzt schreiben, siehe Bé. 4. E. 6, 88,
 103. B. 1, 1008; 2, 13.

2507. T. 2, 44. Albertz 162.

2508. Vors R 98. Vers. E. 5, 39.

2510. Zahn 9. E. 9, 159. T. 2,
 42. Vgl. II. 6, 20.

2513. Albertz 144.

2517. Varlan R 98. Varland aus Vltry le François.

2527. E. 8, 76. T. 1, 682.

2535. Biret R 98. Birot F. 102.

2538. Pierre le Blond war nach R 98. aus Rouen. Vgl. BÉ. 33.

2540. Wie Pierre Peloutier (T. 2, 45), auch Pelloutier geschrieben, mit dem Prediger Simon Pelloutier verwandt war, habe ich nicht feststellen können. Der Vater des Predigers, mit Vornamen Jean, stammte auch aus Lyon und war Kaufmann in Leipzig, wo er 1697 starb. Vgl. „Die Französische Colonie“ 1887 S. 129. H. 8, 180. E. 4, 140.

2542. F. 445.

2547. Daniel de Sombst, geb. in Saverdun, † Berlin 20. 6. 1726, 80 J. alt. E. 9, 90. B. 5, 355.

2549. F. 227.

2555. Jean Vigoureux heisst nach R 98. Isaac mit Vornamen. Die Familie schreibt sich auch Vigouroux. Isaac war Strumpfwirker, geb. in Querci bei Montauban; sein Sohn Jean Antoine ist geb. Halle 21. 3. 1703, † in Königsberg i. P. 1778, dessen Sohn Pierre, geb. in Königsberg

6. 5. 1743, † ebda. 16. 4. 1793, war Thorcontrolleur, dessen Sohn geb. Königsberg 21. 9. 1790, † in Lötzen O/P. im April 1849, dessen Sohn, Wilhelm Anton Constantin, geb. in Lötzen 26. 2. 1820, war bis zu seinem Tode 1887 Stadtrath und Kämmerer in Prenzlau.

2561. B. 6. 431.

2565. Pierre Alleaume war R 98. Cabarettier.

2569. R 98. Cosse geschrieben. B. 4, 727.

2572. Bobert ist im Original wahrscheinlich ein Schreibfehler für Robert.

2586. BÉ. 17. E. 4, 156, 164.

2588. Guillaume Bringuiet, später Béringuiet geschrieben, wurde geb. in Quissac 27. 8. 1658. Siehe oben 2473. E. 2, 247; 6, 103; 9, 48. B. 2, 343; 3, 153. BÉ. 17. F. 87. Die Französ. Colonie 1887 S. 32.

2594. T. 2, 9, 281, 322, 419.

2602. BÉ. 110. Zur Familie de Cuvry siehe E. 3, 194; 5, 226; 6, 90, 91; 9, 86. B. 4. 1024.

2607. BÉ. 57.

2613. F. 445.

2617. BÉ. 109.

Brandenburg a. H.

Geschichte der deutsch-reform. Gemeinde zu Brandenburg a. H. im 4. bis 6. Jahresbericht des historischen Vereins zu Brandenburg a. H. M. 200.

2618. M. 201.

2619. H. 6, 474. M. 201. E. 4, 335; 5, 169; 6, 62; 8, 325; 9, XII, 180.

2624. E. 4, 335. M. 201.

2627. M. 201.

2629. des Vignolles war Prediger in Schwedt 1686—1688, in Halle 1688 bis 1689, in Brandenburg 1689—1703, ging dann als Akademiker nach Berlin, 1712 bis 1720 Prediger in Köpenick. Er starb 1744 in Berlin. Ueber ihn siehe Zahn: Die Zöglinge Calvins in Halle a. S.

S. 76 ff. E. 3, 375; 8, 76, 324; vgl. auch E. 9, 293. H. 9, 496.

2630. F. 222.

2631. F. 433.

2632. F. 461.

2640. Charles Lugandi, geb. in Montauban, war Prediger in Battin 1693 bis 1696, Buchholz 1696—1697, Brandenburg 1697—1701, Potzlow 1701—1704, Halle 1704—1716, Berlin (Dorotheenstadt) 1716 bis zu seinem Tode 19. 1719. Er starb im Alter von 54 J. F. 354.

E. 4, 212; 5, 275, 276; 8, 325 ff.
H. 7, 141. Der unter 3277 genannte
Paul Lugand ist sein Bruder.
2612. BÉ. 29. E. 6, 292.

2611. Vgl. oben 963.
2616. Isaac de l'Espinasse war Richter
der Colonie. E. 7, 274. Nach R 98.
war er Richter der Colonie Magdeburg.

Neustadt a. D.

M. 254.

2617. Abr. Hocquet war 1699—1701
Prediger in Neustadt, 1701—1706 in
Rhelsberg. E. 8, 329.

2618. E. 5, 202; 8, 329.

Stargard i. P.

M. 266.

2678. Etienne De Petit aus St. Rome
de Tarn (R 98.) war Prediger in Schwedt
1686, Prenzlau 1687—96, Stargard 1697
bis zu seinem Tode 1737. H. 8, 208.
F. 424.

2679. Der Prediger Jordan, ein Sohn
des Predigers Guy Jordan (BÉ. 25; E. 8,
328), war in Bergholz 1691—96, Stargard
1696—1707, Magdeburg 1707 bis zu
seinem Tode 1741.

2680. E. 3, 223; 9. XVII, 87; B. 5, 59.
2681. Die Dem. Petit (mère ist irr-
thümlich mit Versal-Buchstaben gesetzt)
ist jedenfalls die Mutter des Predigers
Petit (2678) mit Namen Madeleine Cha-
vanon.

2701. F. 266.

2703. F. 492.

2715. F. 154. Ihr Ehemann André
Brugliere † Berlin 1695.

Strasburg in der Uckermark.

Die Colonie 1881, 62 ff. M. 271.

2716. Henri de Baudan war Prediger
in Strasburg von 1691 bis zu seinem
Tode 24. 11. 1713. Vgl. E. 3, 67,
70, 145, 195, 223, 371, 377; 8, 333;
9, 21. B. 1, 965. In dem handschrift-
lichen Nachlasse des Konsistorialraths
Erman, welcher sich im Besitze des
Consistoriums der Französischen Kirche
zu Berlin befindet, ist zur Familie de Bau-
dan, einer altfranzösischen Adelsfamilie,
eine grosse Anzahl Notizen, u. A. eine
Genealogie der Familie, beginnend mit
dem Jahre 1500, enthalten.

2725. BÉ. 78.

2726. BÉ. 197.

2729. BÉ. 44.

2781. BÉ. 104.

2766. BÉ. 201.

2768. Fisquel, nach R 98. Faquel
geschrieben.

2769. BÉ. 13. Abr. la Barre oder
de la Barre war nach R 98. lecteur.

2770. Zur Familie de Fons vgl. B. 6,
577.

Prenzlau.

Die Kolonie 1880, S. 21. M. 259. — Den grössten Theil der nachfolgenden Notizen verdanke ich der Lebenswürdigkeit des Herrn Prediger Peronne in Prenzlau.

2771. Jacq. Constantin war zuerst Prediger in Genolhac (Cevennen), dann Feldprediger in Soest und Wesel, dann von 1695—1720 in Prenzlau. Er starb dort 15. 11. 1720, 85 J. alt. B. 4, 609. E. 2, 193; 3, 379; 8, 330.

2772. Abel Bonofous, geb. Castelnau de Bressac en Languedoc, war Prediger in Buchholz von 1694—96. Dann ging er nach Prenzlau, wo er am 11. 8. 1714, 65½ J. alt, starb. Seine Frau hiess Anne de Bedos aus St. Hipolite en Lang. In Prenzlau werden ihm 7 Kinder geboren. Vgl. E. 2, 246; 3, 193, 212; 8, 326, 330; 9, 40, 41; B. 2, 790.

2773. Lesage war Prediger in Prenzlau 1696—1710, nach R 98. aus Authun en Bourgogne. E. 8, 318, 330. H. 6, 571. Er † 7. 10. 1710, 45 J. alt. Seine Frau hiess Claire Aureillon, geb. in Brignole en Provence. Nach den Prenzlauer Kirchenbüchern hatte er 12 Kinder.

2774. Eme, auch Aymès geschrieben, war nicht angestellter Geistlicher; † in Prenzlau 17. 2. 1701, 47 J. alt. B. 1, 614.

2775. Bonelle, jetzt Bonnel geschrieben, Bé. 69, vgl. B. 2, 807.

2776. de Vins, seigneur de Bareil et de Villot, geb. in Hatlé dans la Province de Bourgogne, † in Prenzlau 23. 12. 1710, 71 J. alt. Seine Frau hiess Anne de Coulon; seine Tochter, Susanne, † 1. 7. 1705, 30 J. alt.

2777. Siehe unten 3997.

2778. Jean T'iger, Ecuyer Sr du Bois Rossigny en Norm., geb. in Morray en Norm. Seine Frau hiess Elisabeth Marie Brian, geb. in Paris. E. 9, 281.

2779. de Ponce, Sr de Sise et de Flaix, geb. in Flaix in der Prov. Brie. Seine Frau hiess Emilie de Renaud, geb. in Orange. Kinder: Emilie, geb. 10. 1. 1709;

Frédéric, geb. 19. 2. 1710; Jacques, geb. 7. 5. 1712; Matthe, geb. 21. 10. 1713. Vgl. H. 8, 287.

2780. Sonst de Leuze de Lancizolle geschrieben. Bé. 38. E. 8, 76; 9, XVII, 174. B. 5, 215. Die franz. Colonie 1887, S. 65 ff.

2781. R 98. Bedos. E. 4, 99. B. 2, 198.

2782. de Laly, capitaline au service de sa Majesté le roi de Prusse, geb. in Linde en Périgord, † Prenzlau 18. 3. 1721, 61 J. alt. E. 2, 248; 9, 170.

2783. Simon Durzy, † 3. 7. 1738, 84 J. alt. E. 4, 141. B. 5, 1065.

2784. Antoine Pages (Pagés, Pajets) de La Loubatiere, † als «senateur de la justice allemande à Prenzlau» 23. 11. 1746, 91½ J. alt. Er war geb. in St. Ambrois.

2785. Jacob Hécu, geb. in Schifferstadt in der Pfalz, hatte zur Frau Marie Madelaine Tauesmer aus Steinweiler in der Pfalz. Ein Sohn, Jacob, wird ihnen am 25. 9. 1697 geboren.

2786. Isaac Bevier (Bevière) Bé. 58.

2789. Leon Franqueville † 7. 4. 1707. Seine Frau, Anne de Lajus, war aus Mannheim.

2790. Jean de Lambre, sonst Jean Lambert, war chandelier, geb. in Metz. Seine Frau, Marie Zambin, stammt auch aus Metz.

2791. Jacob Bevier (Bevière) † 21. 9. 1710. Seine Frau hiess Esther Hurtienne.

2792. Jacques Monin † 27. 11. 1732, 75 J. alt. Seine Frau hiess Marie Viseux.

2793. Jacques Chatin † 25. 4. 1701, 42 J. alt. Seine Frau, Marie Coulon, stammt aus der Pfalz.

2794. Jacques le Brun (Lebrun) geb. in Friesenheim, † 13. 1. 1736, 75 J. alt. Seine Frau, Françoise Dupont, stammte aus dem schweizer Kanton Morges.

2706. Jacques Pionnez (Pionné) geb. in Salngrain bei Lille in Flandern, † 24. 1. 1706, 46 J. alt. Seine Frau, Marie Cathérine Legrain, stammte aus derselben Gegend.

2707. Godin, nach dem Kirchenbuche Tagelöhner, war aus Sully im Berner Kanton. Seine Frau, Susanne Marnio, stammte aus D'armon im Kanton Bern.

2708. Daniel Blanbois geb. in Candonnité bei Metz, † 30. 4. 1706, 40 J. alt. Seine Frau, Judique Pico, war aus Hanau.

2709. Jean Cocu geb. in Bay in Thiérasche, † 18. 12. 1716, 52 J. alt. Seine Frau, Esther Drouin, war aus Gironne bei Sedan.

2800. Simon Piozet, Brauereimeister, † 11. 2. 1714, 76 J. alt.

2801. Francois Hayart geb. in Eluantié bei Lille in Flandern, † 5. 4. 1713. Seine Frau, Marie Cath. Le Brun, war aus Coël bei Lille.

2802. André Chartier † 14. 12. 1724. Seine Frau, Jeanne Pionné, war in Prenzlau geboren.

2803. Basange (Bassenge, Bassange) war geb. in Sedan, legte in Prenzlau zuerst eine Oelmühle an (E. 5, 80, 97), † 26. 9. 1737, 64 J. alt. Seine Frau, Marie D'Alençon, war aus dem Haag.

2804. Pierre Becu aus Schifferstadt in der Pfalz † 30. 12. 1719, 56½ J. alt. Seine Frau, Anne Feuchel, geb. au village de Rorebac dans la basse Alsace.

2806. Pierre Legrain geb. in Eluantié bei Lille, † 15. 11. 1712, 77 J. alt. Seine Frau, Marie Gadine, war aus Mannheim.

2807. Paul Martin geb. in Sacy bei Metz. Seine Frau, Judith Imberdin, war aus Metz.

2808. Pierre Legrain geb. de Stinulle dans la basse Alsace, † 14. 3. 1706, 34 J. alt. Seine Frau hieß Madelaine Bevière.

2809. François Challé † 20. 8. 1750, 89 J. 30 T. alt. Seine Frau, Gabriele Grefeuille, war aus Sauve en Lang.

2810. Alexandre Grefeuille (Grefeuille) geb. in Sauve en Lang., † 17. 4. 1748, 79 J. alt. Seine Frau, Rachel Didié, stammt aus Vassy en Champ.

2811. Die Wittve des Jean Morlu, mit Vornamen Gabrielle, geb. in Sonnières, † 9. 9. 1723, 85 J. alt.

2812. Isaac Sechehaye † 20. 4. 1739, 76 J. alt, als assesseur de la justice allemande. E. 5. 60. Seine Frau, Anne Gery, war aus Sedan.

2816. Jean La Ramée (Laramée) geb. in La Bouteille dans la prov. de Picardie, † 6. 2. 1704, 36 J. alt. Seine Frau, Madelaine Bevière, war aus Veine bei Zweibrücken.

2816. Antoine Delual (Delval) † 16. 6. 1717, 59 J. alt. Seine Frau, Susanne Logé, war aus Mannheim.

2817. Abr. Bastré (Balttré) † 21. 7. 1716, 50 J. alt. Seine Frau, Susanne Cateau, stammte aus der Pfalz.

2818. In den Kirchenbüchern findet sich nur ein Abraham Delambre, geb. in «Sally au bois dans le pays d'Artois». Seine Frau, Madeleine de Jroy, ist gebürtig «de Herque vayer au Palatinat».

2819. Jean des Pierres (Despierres) geb. au village de Jeunebée en Flandree, † 9. 3. 1709, 73 J. alt. Seine Frau, Anne Rossau, geb. «de Luccau dans la Pommeranie».

2820. Daniel Blanbois (Blanbois) geb. in Ladonnité bei Metz. Seine Frau, Jeanne Rose, ist aus Frankenthal.

2821. Jean Thibaut (Dé. 98) geb. in Dieppe, † 24. 1. 1706, 55 J. alt. Seine Frau, Marie Le Clerc, stammt aus Mannheim.

2826. David Thibaut † 12. 9. 1713, 76 J. alt.

2828. François Fleureton errichtete in Prenzlau eine Papiermühle (M. 261), † 22. 2. 1709. Seine Frau, Marie Nicolas, war auch aus Grenoble.

2829. Jean Hugues geb. in Divonne dans le pays de Gex, † 8. 5. 1701, 35 J. alt.

2881. Etienne Bleuzet † 21. 12. 1707, 67 J. 7 M. alt.
2882. Philippe Wiseu (Viseux), geb. in Saily in der Picardie, † 24. 9. 1710, 38 J. alt. Seine Frau, Marguerite Coulon, stammt aus Pelicam in der Pfalz.
2883. Die Frau des Jacques Violet (Bé. 45 und Die französische Colonie 1887, S. 76), Namens Jeanne Viseux, stammt aus Saily in der Picardie.
2884. Pierre Hanrlon (Henrlon), Bé. 118, † 14. 4. 1709, 40 J. alt.
2885. Marguerite Pouillon (Poillon), Tochter des Jean P. und der Marie Hurtienne, geb. in Eliantié bei Lille, † 9. 12. 1710.
2888. Die Wittve des Abr. Bastré (Battré) hiess Susanne Cattau, † 7. 11. 1714, 47 J. alt.
2889. Gautier, geb. in Cornau (canton Bern), † 19. 5. 1700, 60 J. alt. Seine Frau Eve Caste stammt aus Skildhausen bei Heidelberg.
2840. Jean Barré (Baret) „natif de la ville de la Roque d'Anteron dans la Provence“, † als Branntweimbrenner 8. 1. 1725, 40 J. alt. Er war verheirathet mit Honoray Palinque aus Mirindale en Provence. — André Barré (Baret), auch aus la Roque, heirathet die Anne Peronne, geb. in la Chapelle bei Sedan. Er ist nicht in Prenzlau gestorben.
2841. Samuel Cunl (Cuny), † 6. 8. 1710, 67 J. alt.
2842. Tobie Hurtienne, geb. in „Petresseime“ in der Pfalz, war verheirathet mit Elisabeth Mincé aus „Frisnème“ in der Pfalz.
2843. Ein Schuhmacher Paul Guimont, geb. in Blois, † in Prenzlau 11. 1. 1701, 55 J. alt.
2844. François Desombres, geb. in Schifferstadt in der Pfalz, war verheirathet 1. mit Susanne Coupé aus Mannheim und 2. mit Angélique Menché aus „Delua“ in der Provinz Thiérache.
2845. Couvrepuy (Couvrepuits), geb. in Bischweiler, heirathete Marie Bécu aus Mannheim.
2846. Jacob Cuny, † 18. 10. 1722, 56 J. alt, war verheirathet mit Esther Cuny.
2847. Abr. Barnavol, † 1. 1. 1724, 52 J. alt.
2848. Pierre Arnoux, geb. St. Croix in der Dauphiné, heirathete Françoise Duslmeter aus Baujin im Lande Gex.
2850. Bé. 125.
2851. Jean Bilquet geb. in Mirindole en Prov., † 19. 10. 1710, 40 J. alt. Seine Frau Madelaine Leinemant war aus Anclam.
2852. Daniel Theri (Thiery), geb. in Helmoru, heirathete Jeanne Bergea ebendaher.
2853. Henri Pourceau, geb. Mannheim, † 7. 2. 1698. Seine Frau hiess Elisabeth Neufue Eglise.
2854. Vgl. B. 1, 821.
2855. Laurent Guichenot (Guichenon), geb. in Maçon en Prov. † 27. 7. 1712, 50 J. alt, war verheirathet mit Françoise Orellon (Aureillon) aus Brignole en Provence.
2856. Pierre Vidal, geb. in Lunel en Languedoc, capitaine de la cavalerie au service de sa Majesté le roi de Prusse, † 10. 11. 1730 (E. 2, 259; F. 516, vgl. Bé. 41), war verheirathet mit Jeanne Rousselle aus Montpellier.
2857. Pierre Huguelet (Huglez), geb. im Canton Bern, heirathet Susanne Tavernier aus Mutterstadt in der Pfalz.
2858. Die Frau des Isaac du Moulin (Dumoulin), Françoise Garssin, war aus Die en Dauphiné.
2861. Ein Abr. Hinberdez (Himberdin) † 7. 4. 1760, 70 J. alt.
2862. Claude Guyot aus Helmoru heirathete Madelaine Dumoulin.
2864. Joachim la Douais (Ladois, La Dois) † 22. 5. 1707 im Alter von 42 J. 6 M., heirathete Susanne Lejeune.
2867. Die Frau des Kaufmann de Las (Delas) hiess Aune de la Vigne, geb. in Blois.

2869. F. 238.
 2878. Louise la Walle (Laval), geb. in Metz, heirathete Jean Lefloux, † 15. 8. 1710, 40 J. alt.

2876. Jacques d'Alançon † 7. 9. 1717, 70 J. alt. E. 5, 76, 158; 8, 171. B. 1, 70. Statt 427 Personen zähle ich 419.

Magdöburg.

M. 256. T. 2, 239—500. (Bei dem Citat lasse ich die 2 als Bezeichnung des Bandes fort.) Die Mehrzahl der Bemerkungen zu diesem Abschnitte verdanke ich der Liebenswürdighkeit des Herrn Prediger Dr. med. Tollin in Magdöburg.

2877. T. 290, 422, 455, 488. E. 5, 314.
 2878. T. 280, 292, 488.
 2879. T. 488.
 2881. T. 280.
 2882. T. 279 ff., 455, 488.
 2883. Hourroy ist Schreibfehler für Fourroy. T. 488.
 2884. T. 281, 488.
 2885. }
 2886. } T. 488.
 2887. }
 2888. T. 272, 293, 351, 488. E. 4, 329. B. 4, 383.
 2889. }
 2890. } T. 488.
 2891. }
 2892. T. 491.
 2893. T. 292, 355 ff., 456, 488.
 2894. T. 489.
 2896. T. 356 ff.
 2896. Ueber Pierre Mucel vgl. E. 5, 20; 9, 221. T. 355 ff., 458, 489.
 2898. T. 489 heisst er Geoffroy und nicht Geoffré mit Vornamen.
 2901. T. 490.
 2902. T. 457, 490.
 2906. T. 412, 457, 474 ff.
 2906. Reynet, auch Reynel geschrieben. E. 4, 141. T. 489.
 2909. T. 320, 489.
 2910. T. 489.
 2911. T. 490.
 2912. T. 488.
 2914. T. 279 ff., 445, 489.
 2916. T. 489.

2916. T. 490.
 2918. T. 489. Bé. 49. Vgl. H. 9, 59. E. 5, 314.
 2924. T. 292, 412 ff., 474 ff.
 2925. T. 245, 419, 490. Pierre Labri soll zuerst in den Brandenburgischen Staaten Strumpfweststühle gebaut haben. M. 241.
 2926. Blissou steht deutlich im Original. T. 489 schreibt Blisson.
 2928. }
 2930. } T. 489.
 2931. }
 2934. B. 6, 203. T. 489.
 2936. T. 489.
 2936. F. 417.
 2937. T. 2, 44, 344, 383, 490.
 2938. T. 489.
 2939. T. 489, F. 393.
 2940. }
 2942. } T. 489.
 2943. Bé. 8. T. 489.
 2944. T. 489.
 2946. T. 490.
 2946. T. 489.
 2949. T. 488.
 2960. }
 2961. } T. 490.
 2962. }
 2963. T. 491.
 2966. T. 490.
 2967. F. 294. T. 490.
 2968. T. 490.
 2900. T. 267, 272, 489.
 2962. Bé. 17. E. 5, 297. T. 44, 419 ff., 490.

2063. T. 177, 493.
 2064. T. 490.
 2066. Ceinturion le François steht deutlich in der Liste; R 98. fehlt das le und er war serger.
 2067. T. 490.
 2068. T. 69, 267, 274, 326 ff., 490. E. 5, 315—17. F. 164. B. 4, 55.
 2069. T. 490.
 2070. T. 489.
 2071. T. 438 ff., 490.
 2076. Fayard, auch Faillard geschrieben. Bé. 191.
 2076. Charles Flavard war Prediger in Magdeburg von 1691—1715. B. 6, 552. T. 362 f., 484, 491.
 2077. T. 491.
 2078. E. 4, 330; 5, 54.
 2079. F. 19. T. 491.
 2080. T. 365, 382, 411, 429, 477, 491.
 2081. } T. 491.
 2082. }
 2083. T. 493.
 2088. T. 491.
 2089. Tusch steht deutlich im Original, R 98. hat Tuch, T. 491 Tuech.
 2093. T. 492.
 2096. }
 2097. } T. 491.
 3000. }
 3003. }
 3005. }
 3007. T. 44, 344, 383.
 3008. T. 492.
 3009. T. 491.
 3014. } T. 492.
 3021. }
 3023. } T. 491.
 3030. }
 3032. Maret ist jedenfalls ein Schreibfehler im Original für Muret. Siehe T. 462, wo aber der Zusatz: il est décédé falsch ist, da er 1710 (T. 491) noch erwähnt wird. R 98. hat auch Muret. Vgl. Bé. 59.

3036. } T. 492.
 3039. }

3042. Vgl. B. 3, 222.
 3043. T. 492. Vgl. E. 9. XXXVIII.
 3044. Bé. 188.
 3056. } T. 492.
 3057. }
 3060. Bé. 9.
 3061. Siehe 2780.
 3069. T. 492.
 3070. Bé. 49.
 3071. B. 4, 241. T. 492.
 3074. T. 492.
 3076. T. 489.
 3078. T. 10, 382, 398, 431, 487. B. 4, 320. Vgl. E. 9. XXI.
 3079. } T. 493.
 3081. }
 3084. }
 3087. T. 39, 136, 166, 383 ff., 493.
 3092. T. 489. Bé. 489, Boibon ist jedenfalls ein Schreibfehler im Original für Roibon.
 3103. B. 6, 547.
 3108. T. 492.
 3111. T. 493.
 3116. T. 494.
 3121. E. 5, 60; 6, 117. T. 219, 226, 347, 415, 489.
 3122. } T. 493.
 3124. }
 3126. T. 494.
 3133. T. 493.
 3138. T. 494.
 3139. T. 493, wo der Name Puesch geschrieben ist.
 3143. T. 489.
 3144. Im Original steht deutlich Sarau; T. 494 hat Sarrau.
 3146. R 98. wird ein Wollenweber Pierre Lautier aus Nîmes genannt, der jedenfalls identisch mit dem Bé. 86 erwähnten und mit dem hier genannten Jean Lottier verwandt ist. E. 2, 47; 5, 171; 6, 95, 103.
 3153. T. 494.
 3158. Bé. 119. T. 489.
 3160. } T. 494.
 3163. }

3165. } T. 494.
 3167. }
 3168. Vgl. zur Familie Blanchet B. 2,
 606.
 3172. T. 23, 78, 244, 495. F. 182.
 B4. 155. Vgl. B. 4, 730.
 3183. T. 211, 216, 336 ff.
 3184. T. 494.
 3214. }
 3216. } T. 495.
 3222. }
 3235. T. 494.
 3236. } T. 495.
 3239. }
 3266. } T. 494.
 3261. }

3269. T. 495.
 3270. Im Original steht deutlich De
 Louze, T. 495 steht de Leuse.
 3274. F. 206.
 3277. T. 377 ff., 455, 488. F. 357.
 E. 4, 99. H. 7, 141. Siehe auch oben
 2640.
 3280. François Coulon war 1688 ancien
 in Königsberg i. Pr. Vgl. Ephraim 33
 (der genaue Titel dieses Werkes ist unten
 vor No. 4057 angegeben).
 3284. B. 1, 1032.
 3288. Vgl. E. 5, 70.
 3299. Der Prediger Roux lebte noch
 1698 nach R 98.
 3300. F. 206.

Die Mannheimer Colonie in Magdeburg.

Tollin über die Wallonengemeinde in Magdeburg in den Geschichtsblättern für Stadt und Land Magdeburg, 1868, S. 345—423 (citirt T. W.), und ebenda 1876, Heft 4. M. 242.

3310. Salomon Pericard war seit 1685 Prediger in Mannheim, von 1689 bis zu seinem Tode 1702 in Magdeburg. T. 1, 146, 253, 380 ff. T. W. 404 ff.

3317. Burckhart Mühler, auch Müller genannt, war vorher Prediger in Frankenthal, dann von 1689 bis zu seinem Tode 1712 in Magdeburg. T. W. 376 ff.

3318. Henri le Franc war Prediger in Bergholz 1687—1691, Burg 1691—94, Magdeburg 1694—1721, Neuhaldensleben von 1721 bis zu seinem Tode 1724. E. 8, 325, 326. T. 2, 155, 348 No. 49. T. W. 400.

3319. Henri Siegel war nicht Prediger an dieser Wallonengemeinde.

3320. T. W. 370 ff.

3327. T. W. 409 ff.

3331. R 98. heisst Grandam mit Vornamen Jean.

3330. R 98. Algiers, cordonnier.

3341. R 98. Angsten.

3360. Vgl. Stamregister und Geschichte der Familie Bonte mit ihren Verzweigungen vom Jahre 1620 bis auf den heutigen Tag. Aufgestellt im Jahre

1844 von Familienmitgliedern. E. 5, 85, 171.

3104. B4. 140.

3414. Statt Castenober, wie im Original steht, vermuthet Tollin Costenoble. T. 2, 39.

3447. Die Wittwe du Four hieß Jeanne mit Vornamen und du Camp mit Vaternamen. Ihr Ehemann hieß mit Vornamen Antoine. Ein Sohn, Antoine, heirathete 1701 Sara Bastien; von ihnen stammt in direkter Linie der Rentier Heinrich Dufour in Neuhaldensleben. Eine Schwester des Antoine, mit Vornamen Peronne, heirathete Pierre Vibeau, vgl. B4. 112.

3621. B4. 112.

3623. B4. 73.

3635. Peter Meyer war Viehhändler, Marchand de Bestail; das Komma hinter Marchand ist ein Druckfehler, es fehlt im Original.

3660. Otem, sonst Autem geschrieben, B4. 75.

3620. Statt Sandrort, wie deutlich im Original steht, vermuthet Tollin Sandrart.

3664. B4. 112.

Stendal.

M. 267. T. 2, 81—108.

3663. Louis de Comble war in Stendal Prediger von 1693 bis zu seinem Tode 1732.

3664. T. 2, 83. E. 6, 223. Vgl. E. 6, 219; 8, 242.

3677. T. 2, 89.

3680. T. 2, 100.

3686. BÉ. 109.

3694. T. 2, 100.

3701. F. 408.

3710. HÉ. 154.

Burg bei Magdeburg.

M. 202. T. 2, 125—162.

3712. Jean Du Bourg war Prediger am Berliner Hospital 1690—91, in Soest 1691—96, in Burg 1696—1701. B. 5, 598. E. 4, 212; 8, 330.

3713. Der Ehemann der Wittve Cornuel lebte noch R 98., er hieß mit Vornamen Moïse und war Richter. E. 4, 100; 6, 224. B. 4, 714. T. 2, 110.

3714. Vgl. B. 5, 316.

3723. De Lort oder Delor, auch de l'Or geschrieben, vgl. Die französische Colonie 1887, 124.

3726. T. 2, 127.

3726. Ein Sohn des unter 3723 Genannten.

3733. T. 2, 127.

3733. Laurent de Lorme nach R 98. aus Taversi en Picardie. Nachkommen eines César Delorme aus Taversi, dessen Wittve R 98. in Burg erwähnt wird, leben heute noch in Burg.

3744. T. 2, 125 ff.

3761. BÉ. 86.

3763. Bonin, R 98. Bonny geschrieben. T. 2, 127.

Neuhaldensleben.

M. 250. T. 2, 163—194.

3756. Jean Roure war in Neuhaldensleben Prediger von 1699—1714. T. 2, 166.

3757. Jean Sabateri war in Neuhaldensleben Richter von 1699—1706. E. 9, 257. T. 2, 167 ff.

3758. T. 2, 166.

3759. T. 2, 165.

3760. BÉ. 74 und 206.

3761. T. 2, 165 ff.

3762. T. 2, 167.

3769. B. 2, 121 unter Beaupré. Vgl. E. 7, 196, 197, 263; 9. IV, 25.

3772. Conroyeur, wie im Original steht, ist jedenfalls ein Schreibfehler für Courroyeur.

3774. T. 2, 167.

3775. Moÿse Vignolles, F. 518 auch Vignol geschrieben. Nach einer Mittheilung des Herrn Heinrich Dufour in Neuhaldensleben nennt sich diese Familie seit 1718 Duvligneau.

3786. Vgl. BÉ. 48.

Halberstadt.

M. 221. T. 2, 109—124.

3787. Pierre Rossal (E. 8, 327) war Prediger in Duisburg 1696—99, in Halberstadt 1699—1714, in Magdeburg (Wallonengemeinde) 1714—1735. T. 2, 115.

3788. Jean la Telle, auch Lattèle geschrieben, geb. Oktober 1629 in Gap en Dauph., war nicht Prediger der Gemeinde in Halberstadt, sondern 1699 mit vielen anderen Predigern aus der Schweiz gekommen. Von 1701 bis zu seinem Tode 31. 12. 1709 war er in Berlin, aber auch

nicht angestellter Geistlicher. Er predigte aber an der Luisenstadtkirche. T. 2, 111.

3789. Crouzet, geb. in Gignac, war Prediger, † 1721. E. 8, 317. B. 4, 932.

3791. T. 2, 115.

3794. T. 2, 115 siehe 2780.

3797. B. 2, 1094.

3822. Wohl identisch mit 3817.

3843. Montant steht deutlich im Original. Sonst Montaut geschrieben. T. 2, 116 ff., 120, 172, 209, 393. E. 9, 184.

Cleve.

M. 207.

3844. Jean Ferrand war Prediger in Cleve 1695—1709. E. 3, 379; 8, 326. B. 6, 474.

3846. de la Roque war 1699 noch nicht angestellter Geistlicher. Er war Prediger dieser Gemeinde von 1709—29. E. 8, 326. H. 6, 360.

3846. Vgl. E. 3, 223; 9. XVI.

3861. R 98. hiess sie Esther de Chalmot. Vgl. 3914.

3857. R 98. Maurion.

3860. Charles ist Vatersname, valet bezeichnet den Stand. Der Druck ist demgemäss zu berichtigen.

3861. Vgl. E. 2, 231; 8, 179; 9, XX, XXIX, 249.

3863. Die Zahl 1 fehlt im Original, ist aber bei der Zählung 41 personnes beachtet.

Emmerich.

M. 213.

3864. de Pechels war dort Prediger 1690—1717. H. 8, 162; E. 2, 260; 8, 327. F. 408, 414.

3874. Hebrard, sonst auch Ébrard geschrieben.

Wesol.

M. 276.

3881. Brazi war Prediger in Wesol 1688—1728. E. 1, 324; 2, 193; 3, 377, 379; 8, 326 ff. B. 3, 94.

3882. Herault seit 1692 dritter Geistlicher in Wesol. E. 8, 331. H. 5, 508.

3883. B. 6, 587.

3912. Ueber eine Familie Haudouin ist nichts zu ermitteln gewesen. Sollte vielleicht ein Schreibfehler vorliegen und die Familie Daudouin gemeint sein?

8914. E. 9, 66. B. 3, 1010.
 8924. Die Personenzahl fehlt auch im Original.
 8925. E. 9, 20.
 8926. Vgl. E. 5, 84.
 8931. F. 321.
 8938. E. 9, 228.
 8944. B. 6, 522.
 8946. Rouzier war nach R 98. aus Sommieres.
 8947. de Farges, auch Farque geschrieben. E. 9, 113. B. 6, 420.
 8961. } E. 9, 274.
 8962. }
 8954. E. 5, 174. B. 5, 401.
 8956. E. 2, 29; 3, 137; 9, 289.
 8957. Vgl. zur Familie Briquemaud E. 1, 182, 336, 338—41; 2, 122—124; 3, 220; 7, 130, 150, 238; 9, III, VII, 50. — B. 2, 146 hat die Familie unter dem Namen Beauvals seigneur de Briquemault.
 8958. II. 8, 14. Vgl. das Werk von Dannreuther. Siehe oben S. 200, 1187.
8959. E. 9, 146.
 8960. Siehe 3914.
 8962. Vgl. zur Familie Brisson E. 3, 132; 8, 124. B. 3, 179.
 8963. Vgl. zur Familie Bailly E. 2, 342.
 8965. F. 94—99. B. 5, 182.
 8968. Maret heisst nach R 98. Marez und war aus St. Michel en Tiérache.
 8979. E. 9, XXV, XL.
 8982. F. 140, 144. E. 9, 54. B. 3, 640.
 Tollin, Frankfurt a. O., 26.
 8983. E. 9, XXIII. B. 2, 929.
 8991. E. 9, XXXV.
 8997. Zur Familie du Puy E. 2, 264; 3, 223; 8, 179; 9, XX, XXXIV, XLI, 103. B. 5, 908 ff. F. 240.
 4008. B. 2, 378.
 4009. E. 9, 108; B. 5, 1089.
 4010. E. 9, 210.
 4012. Siehe 1135.
 4025. F. 492.
 4027. E. 2, 256; 9, 246.
 4038. E. 9, XXI, XXXI, XXXVI, 180.

Duisburg.

M. 213.

4040. E. 5, 319.

4041. Flottier war nach R 98. maltre de langue. B. 6, 566.

Soest.

M. 265.

4049. Vgl. B. 2, 560.

4051. Vgl. E. 9, XII, 179.

4052. F. 202. Vgl. E. 9, 89. B. 5, 213.

Königsberg i. Pr.

M. 227. — Die französische Kolonie in Königsberg. Von Hptm. Ephraim In den Sitzungsberichten der Alterthumsgesellschaft Prussia zu Königsberg i. Pr. 1885/86. Königsberg 1887. S. 25—36.

4058. Lafargue 1686 ancien.

4059. Pinet 1688 ancien.

4061. Ueber die Familie Vernezobre M. 227; E. 2, 47, 134; 3, 378; 5, 100,

130; 8, 328, 330; 9, XX, 289. — 11. 9, 470.
Schriften des Vereins für die Geschichte
Berlins, Heft 3. Berlin 1870.

4062. Jean Taunay war Prediger dort
von 1698 bis zu seinem Tode 1716. Er
starb 47 J. alt. E. 3, 379; 8, 328.

4063. R 98. und sonst Boullay du
Plessis geschrieben; er war in Königs-
berg Prediger 1686 bis zu seinem Tode
1. 7. 1727. Vgl. zur Familie Bf. 109.
E. 2, 125—135; 3, 30, 378; 8, 328; 9,
VII ff., 237. B. 2, 997. — Ephraim S. 33.

4064. Pierre Renaud 1686 ancien.

4077. Siehe 1160.

4078. Ein direkter Nachkomme des
Pierre Pellette ist der Premierlieutenant
und Rittergutsbesitzer Victor Jacob Max
Pelet, geb. 1854 Sossehnen bei Pr. Eylau.

Die Familie behauptet, von der altadeligen
französischen Familie Pelet abzustammen.
Ueber diese E. 2, 234; 3, 193, 9, XXIX,
XXXVII, 230. H. 8, 164.

4084. F. 405.

4087. Vouaites } d. h. Watte.

4088. d'Ouaites }

4090. Vgl. B. 3, 118.

4092. F. 368 wird der Name Marar-
quill geschrieben.

4099. F. 223.

4107. B. 3, 419.

4111. Jacques Perraut wahrscheinlich
verwandt mit dem 249 genannten Perault.

4112. Vgl. E. 2, 204.

4125. B. 2, 318.

4126. B. 1, 807.

4167. Coussant heisst R 98. Constant.

Wie schon oben S. 206 bemerkt ist, kann die Zählung der Réfugiés den jetzt
bei statistischen Arbeiten geforderten Ansprüchen nicht genügen. In R 98. kommen
eine ganze Reihe Familien vor, welche in der hier gegebenen Liste von 1699 fehlen.
Um nun wenigstens dieselben nicht ganz zu übersehen, geben wir hier die Namen
in alphabetischer Reihenfolge und fügen bei jedem Namen die Seitenzahl des Manu-
scripts R 98. bei, damit jeder, der sich für eine der nachfolgenden Familien
interessirt, leicht das Weitere im Original finden kann. Das Fehlen der Seiten-
zahlen in den früheren Publikationen der Réfugiésnamen — z. B. in Dr. Beheim-
Schwarzbach, Hohenzollernsche Colonisation, in der „Kolonie“ 1875, S. 89 ff. (wo die
Liste von 1703 wiedergegeben) und in Muret, Geschichte der Französischen Kolonie etc.
1885, S. 186 ff. u. insbesondere S. 320 (wo die Liste von 1700 wiedergegeben) —
macht es fast unmöglich, den Namen in dem Original-Manuscript zu ermitteln.

Agey 284, Agute 189, Albertin 302, Alier 156, Amelot 108,
Andereux 157, Andeuil 64, Andréas 352, Angevin 44, Apis 67,
Archer 248, Arquel 305, Arragon 142, Arson 19, Artaut 63,
Arthaud 76, Audi 127, Aunan 60, Aurelle 150.

Baillet 381, Banquier 281, Barbet 148, Barbin 68, Barnouil
66, Barnouin¹⁾ 36, Barry 1, Bartelois 303, Baudon 123, 150, Baus-
seau 38, Beaussugue 152, Beauval 64, Belanger 160, Belmant
185, Benard²⁾ 9, Benel 160, Benier 271, Berado 304, Bercaut 67,
Berger 130, Berlan 151, Bernet 113, Berul 123, Bessé 54.

¹⁾ E. 5, 165; 6, 26. B. 1, 862. | ²⁾ B. 2, 251.

Beuchet 66, Bienconviene 109, Blessens 68, Bluet 123, Boide 163, Boileau¹⁾ 28, Boissin 253, Bonhomme 166, Boniot 50, Bonnedent 67, Bonnel 169, Bordelier 59, Boringue 67, Boubée 99, Bougnol 98, Bougues 376, Bouier 149, Boulanger 361. 393, Boulette 36, Boulia 166, Bouliane 296, Bouquareux 43, Bourgois 377, Bourguier 169, Bouvar 150, Bouvard 176, Bouvin 16, Bouzier 188, Bouzin 158, Brandt 20, Brasseur 171, Brau 9. 58, Braux 59, Brebés²⁾ 95, Brecieux 60, Bret 280, Briau 78, Bridon 108, Brin-boc³⁾ 23, Brochetier⁴⁾ 155, Brozier 161, Bruere 58, Brugère 79, Burger 140, Burguier 17, Busquet 155.

Cabanat 106, Cabaniste 171, Cahos 151, Camin 33. 65, Camoule 308, Can 307, Canredon 151, Carnac⁵⁾ 142, Casal 66, Casanova 10, Castel 94, Castelli 4, Castelnau⁶⁾ 28, Casty Sey 257, Catry 165, Cayet 160, Cazagne 175, Cazalot 65, Cazaret 82, Chaban⁷⁾ 375, Champy⁸⁾ 154, Chancel 127, Chardet 145, Charfy 298, Chasté 174, Chastel 37, Chauet 97, Chaulard 243, Chauquié 20, Chaus 150, Chavanon 260, Chay 289, Chebeau 19, Chemin 19, Cheminot 70. 99, Cheval 105, Cheviot 52, Chèvre 172, Chiron 297, Chirot 253, Choche 19, Chochin 173, Chop 110, Cilians 173, Clandemers 94, Clare 169, Coche 11, Collar 230, Colle 19, Collinet 5, Colon 176, Combié 13, Comin 253, Contagor⁹⁾ 103, Contenot 128, Cornillac 293, Costere 93, Cotte 354, Cotzan 140, Coublentz 26, Coudognan 375, Couet¹⁰⁾ 118, Couillard 120, Coulionne 310, Coulorgue 359, Courriere 309, Couvet 125, Crimpel 182, Cuisinier 81, Cunier 155, Cussin 253.

D'acier¹¹⁾ 291, D'ainié 386, D'Arzier 147, D'Auve 89, Dauve 116, Dauzanne 75, David 100, de Bada 87, De Bedon 107, Debey 132, Debrienne 107, de Coufignon 99, de Courbois 25, de Franchemont 42, de Fremicour 117, Delabastez 5, de Laborne¹²⁾ 102, de la Forche 3, de la Forge 89, de Lalou 41,

1) E. 9, 58. B. 2, 637.

2) Mit Vornamen Jean Baptiste, der berühmte Ingenieur, geb. in Paris. Seine Frau hiess Sibylle Benecam, * in Emden. Ihr Sohn Jean † Berlin 23. 9. 1699, 10 J. alt.

3) Baron aus der Normandie.

4) F. 132.

5) E. 4, 164.

6) E. 9, XXIII, 58. B. 2, 637; 3, 839.

7) B. 3, 977.

8) Josias de Champy, Chevalier Sr de la Motte Bassin de Brie.

9) Stammt aus Montauban, fehlt aber bei F.

10) Louis Couet Duvivier, Sr de Lorry, Lieut. Reformé. E. 2, 361; 5, 277; 9, XXV, 85, 187. B. 4, 763—774.

11) Stammt aus Montauban, fehlt aber bei F.

12) Vgl. Die Franz. Col. 1888, S. 54.

de la Raillere¹⁾ 94, Delart²⁾ 307, De Levau 181, Delfortry 365, Delieuse 163, De Mahis 41, Demasse 163, de Merieu 155, de Moulain 215, Derieux 154, de Rousier 360, des Brosses 45, Descot 10, Descript 175, Descrouet 151, Desfio 164, Desmarins 75, Desper 156, de Troy 364, de Vasselot 380, de Vauvret 287, Deveze 110, Devilla 62, de Vrienne³⁾ 211, Dieutegard 379, Dinaut 258, Divoy 17, D'Olieure 144, Domanger 393, Donnet 393, Doré 67, Doux 48, du Coster⁴⁾ 108, Dufau 96, Du Faux 24, du Fiou 169, Dufrayé 4. 65, Dufreyé 181, Duhurle 171, Duillon 378, Dumieu 97, Du Montié 122, Dunau⁵⁾ 60, Du Parc 69, Dupera 176, Durel 58, Durelle 12, du Sand 393, du Sautoy 216, Du Sellier 54, Du Telin 53, du Thau 143, Dutiltre⁶⁾ 4.

Egoin 87. 305, Eponse 161, Erieu 254, Escotier 139, Espritvieux 306, Evezar 131, Eyraut 106.

Falque 40, Farjon 137, Fau 303, Fellow 36, Ferne 21, Fesveld 2, Firon 38, Firy 80, Flanié 160, Fol 90, Folleville⁷⁾ 113, Fontane⁸⁾ 114, Forna 309, Fortanjeu 301, Fossat 4, Fouassin 129, Foulon⁹⁾ 163, Fouls 291, Fouquehouse 176, Fourquin 310, Francezon¹⁰⁾ 86, Fredelinas 94, Fremicour¹¹⁾ 117, Freminet 103, Frénoy 166, Frinet 14, Fuzille 125.

Gabon 123, Gaillardi 243, Galand 300, Galié 17, Gauchere 158, Gaurisse 101, Gaze 114, Gelin 209, Gely 112. 153, Genin 49, Gerselat 49. 56, Gili 15, Girols 298, God 134, Godard 155. 178, Gonsal 375, Gontier 128, Goron 70, Gossart 278, Gosse 253, Gosset 380, Gourdaut 48, Gourde 192, Gourgose 159, Goutière 361, Grandjean 101, Grangey 292, Gregoire 260, Gremessieu 162, Grenard 123, Grignan 66, Grimalt 252, Grimpré 47, Griveau 162, Guay 303. 304. 305. 308, Gueidan 307, Guerel 108, Guesar 159, Guibaut 204, Guinau 155, Guinel 168, Gutel 142. 162.

¹⁾ E. 9, 242 de la Raillère geschrieben.

²⁾ E. 8, 328, Prediger 1696 in Magdeburg, auch Delarc geschrieben.

³⁾ Sonst Devrient geschr. Bé. 91.

⁴⁾ E. 4, 332 Ducostère geschrieben.

⁵⁾ E. 5, 314 Dunant geschrieben.

⁶⁾ Etienne. du Titre, Färber, geb. in Sedan, E. 6, 11, 16; † 2. 11. 1709, 50 J. alt. Sein Enkel Etienne, geb. 30. 1. 1734.

† 16. 7. 1817, heirathete Marie George, geb. 1. 2. 1748, † 22. 7. 1827 (die berühmte Dutiltre).

⁷⁾ B. 6, 574.

⁸⁾ Bé. 12. B. 6. 586.

⁹⁾ Jacques F., capt. réformé.

¹⁰⁾ Auch Franceson geschr. E. 5, 154. Bé. 134.

¹¹⁾ Auch Fremecourt geschr. E. 9, 126.

Halbo 367, Hanet 139, Happe 11, Hautchard 47, Hay 14, Heat 36, Heidelet 140, Helot¹⁾ 143, Henriot 115, Hequin 71, Héquin 225, Hérole 157, Hervet²⁾ 13. 191, Hodot 73, Hoiry 153, Holier 64, Hollier³⁾ 32, Honty 182, Horiet 378, Huart 107, Hubelot 141, Hublo⁴⁾ 164, Huger 124, Hurbin 10, Hurlaut 101, Hurpin 103, Husson 134, Hut 309.

Jalat, 147, Janin 133, Jannel 121, Jany 127, Jauneton 64, Jaurou 61, Jeannot 86, Jeoffroy 121, Joing 168. 178, Jonas 179; Josselin⁵⁾ 60, Juseau 358.

Katle 377, Kertner 101, Kuennet Manquinsin⁶⁾ 21.

Laborne 173, la Bouisse 249, Labouraire 74, Labroue⁷⁾ 300, la Cassagne 81, la Chaune 98, la Chieure 374, Lacou 98, Ladroit 378, Lainé 156, Lamarre 132, L'amendé 3, La Mer 359, Lancel 6, Landes 250, La Ragouze 147, L'Argentiere⁸⁾ 130, Larger 175, Laubier 259, Laupiante⁹⁾ 69, Lauratet 126, Lausette 151, Lavit¹⁰⁾ 38, Layeu 104, Le Boeuf 109. 125, Le Bore 197, Le Cerf 201, le Coeur 181, Le Conte 150, le Fève 176, le Gay 68, Leillo 91, L'Email 177, Le Ménager¹¹⁾ 126, Lenin 171, Lentilly 140, le Pere 262, Le Père 267, Lery 15, Le Sac 111. 113, Lesier 162, L'huile 29, Lifor 9, Lopin 76, Loubié¹²⁾ 140, Louron 99, Lours 161, L'oyselet 256, Lurin 4.

Maillole¹³⁾ 145, Maliole 95, Maquerot 145, Maquinot 143, Marc 131, Marcelet 383, Marchais 147, Mariette 155, Marius 16, Marquis 253, Martel 149, Marteret 1, Masip 309, Maube 293, Maucler¹⁴⁾ 2. 40. 119, Maucol 148, Maudoui 389, Mauguin 153, Mauran 136, Maureau 116, Maurel 145. 188, Maurillon 107, Mayna 19, Mazel 293. 303, Mazié 89, Mazoyen 177, Meffré¹⁵⁾ 281, Melin 308, Menet 290, Meneteau 113, Menot 162, Mesin 148. 307, Micau 37, Milené¹⁶⁾ 126. 166, Millane 376, Mille 158, Milo 125, Miralier 165, Misque 87, Mogien 168,

1) E. 5, 54.

2) Auch Herval geschr. E. 6, 37.

3) E. 6, 26. F. 306.

4) Auch Hublot geschr. E. 6, 37.

5) Marc J. Gentilhomme Anglois, Sr D'Aunettes.

6) Kaufmann aus Edinburg.

7) Vgl. E. 9, XI.

8) Messire L'A., Chevalier Seigneur Du Chesnoy et de La Gaudine, Lieut. Colonel au Service de S. A. E. de Cezane en Brie.

9) Nach den Kirchenbüchern la Quiante oder Laquante geschrieben. Bé. 33.

10) Auch Lavitte geschr. E. 6, 26.

11) Escuyer Sr de La Masserie en Bretagne.

12) Bé. 34.

13) F. 359.

14) Zur Familie Mauclerc (1349). Vgl. E. 9, XV. XXXVIII, 195.

15) E. 4, 329.

16) Millenet Bé. 30.

Monbrelais¹⁾ 51, Montolion²⁾ 104, Morée 165, Moreri 97, Moru 8, Moulens³⁾ 109, Moute⁴⁾ 143, Mulin 285, Mulisi 110.

Nablot 300, Nase 257, Navelot 290, Negre 126, Neuville 152, Nevir 133, Nez 154, Nibbe 16, Nivel 96, Nivois 94, Nizet 91, Nolibe⁵⁾ 149, Nosbois 31.

Oberzinski 81, Odet 163, Olry 144, Omet 175, Onan 93, Onzaneau 255, Orguelet 157, Orguelin 72, Orisson 270, Oude 36, Ouriet⁶⁾ 38, Ouzel 96.

Palanque 283, Pape 92, Parcineau 10, Parmenas 25, Parot 348, Parquet 18. 153, Pascau 296, Passevolan 198, Paste 156, Pastel 163, Patron 174, Pauk 293, Payot⁷⁾ 40, Pays 71, Peiran 49, Pelissier 289, Pelletier 93, Pepin 295, Peralt 189, Periquieu 174, Perousat 26, Perrichon 135, Perrot⁸⁾ 117, Pestou⁹⁾ 46, Peyre 130. 282. 306, Peyrol 305, Pichart 102, Picot 154, Pierraud 358, Pierre 176, Pierson 145, Piffard 392, Pignot 266, Pinatier 387, Planche 145, Play 174, Plinse 87, Poivré 60, Ponçal 250, Ponceau 165, Poncet 250, Porset 159, Portelet 146, Porter 95, Portz 158, Pousseire 131, Poussin 21. 222, Pradié 239, Prochot 82, Prudal 290, Pudon 69.

Quay 304, Quénault 135, Queux 150, Quinis 58, Qui-vois 179.

Rabillon 70, Rabinel 62, Railly¹⁰⁾ 284, Raimond 130, Ranson 170, Raquau 176, Raulé¹¹⁾ 75, Rauze 151, Raynaud 120, Raynaut 131, Rebert 52, Reine 33, Renoux 250, Reodam 97, Réveur 67, Reviolle 149, Rignale 301, Rillette 165, Ripé 157, Rissoant 394, Rivache 92, Riverol¹²⁾ 109, Roliont 49, Rollet¹³⁾ 69, Romeraux 181, Romieu 142, Rose 203, Rosel¹⁴⁾ 88, Rouau 154, Rouba 150, Roulard 68, Roumieu 171, Rouyer¹⁵⁾ 61, Rouza 126, Rozal 136, Ruffié 163, Rutpert¹⁶⁾ 185.

1) Auch Montbrelay geschrieben. E. 7, 228, 285; 9, 211.

2) Auch Montolieu geschr. E. 9, 217, 219.

3) de Moulens de Roquevidal, Escuyer.

4) E. 5, 301.

5) Jean de Nolibé, Capitaine. Vgl. E. 7, 267; 9, 223.

6) E. 9, XII.

7) E. 5, 88.

8) de Perrot E. 8, 242; 9, 234.

9) Bé. 60.

10) Auch Rallis oder Ralis geschrieben. E. 1, 323; 3, 371; 8, 328.

11) Ob Benjamin Raulé Mitglied der französischen Colonie war, ist fraglich. Vgl. E. 2, 287, 298, 299; 9, 246.

12) Marquis de Riverol aus Genf.

13) E. 2, 299; 5, 238—242, 324.

14) Rosel de Beaumont, Escuyer, Cons. d'Ambassade.

15) E. 8, 323.

16) Identisch mit 1747 Roupert.

Sadroit 149, Saint Martin¹⁾ 359, Sammer 82, Samson 4, Sanri 162, Saurin 29, Sauve 124, Sayé 32, Schlatre 12, Schweichart 28, Sdelon 100, Sehut 5, Sené 365, Senkre 52, Sennebiez 55, Sercens 158, Serrier 159, Serval²⁾ 23. 191, Servier 287, Sigalon 280, Signac 74, Sinart 102, Sitaur 70, Soigny 19, Solicoff 103, Sollin 117, Sonis 20, Sorbiere 289, Sorcirol 88, Soustel 156, Speneu 70, Spouron 65, Stancillon 379, Stande 362, Straost 152.

Talman³⁾ 200. 209, Tambas 160, Tardif 52, Tares 168, Terbout 254, Tessonier 154, Touffé 364, Toumersi 93, Tourex 139, Tourton 11, Trapanou 165, Trapard 175, Trion 153, Triquet 377, Triton 384, Tutin 276.

Urie 179, Ury 161.

Valerot 70, Valez⁴⁾ 58, Vaugour 392, Vayssier 73, Venassiere 93, Venne 106, Venor 158, Vergelly 309, Vertot 36, Vidémont 41, Vidié 163, Vidil 93. 116, Vieille 145, Viel 124, Vienne 157. 170, Vigier 68. 124. 136, Vilette 27, Villard 310, Villedieu 17, Virot 168, Viselle 177, Vivarais 164, Voigny 92, Volonié 123, Volsogue 132, Vosnier 235, Vouager 149, Vouchard⁵⁾ 92, Voussiere 139.

Wangermain⁶⁾ 196, Willaye 381, Woiri 93.

Zambin 144.

¹⁾ E. 2. 204; 7. 163; 9. XXV, 261.

²⁾ E. 5. 66.

³⁾ BÉ. 178.

⁴⁾ Auch Vallée geschr. E. 6. 26.

⁵⁾ E. 5. 34, 256.

⁶⁾ BÉ. 120.

GEOGRAPHISCHES REGISTER.

Bei fast allen in vorstehender Liste genannten Réfugiés ist eine Bezeichnung über ihre Herkunft beigefügt. In den Anmerkungen ist darauf keine Rücksicht genommen. Der Herausgeber hat die Orte und Gegenden, welche die Herkunft bezeichnen, alphabetisch wie nachstehend geordnet. Den in gewöhnlichen Lettern gesetzten Orten ist eine Bemerkung nicht beigefügt, wenn der Ort heute noch ebenso heisst und leicht zu finden oder allgemein bekannt ist. Ein Fragezeichen ist beigefügt, wenn Nichts oder nichts Zuverlässiges hat ermittelt werden können. Die heutigen Namen der Orte etc. sind in Cursivschrift den alten Namen beigesetzt.

Ich habe noch an dieser Stelle für die mir bei Feststellung der Namen seitens des Herrn Director Dr. Huot gewährte Hilfe meinen Dank auszusprechen.

A.

- | | |
|---|---|
| <p>Algueville. <i>Aigues-Vives, Dép. Gard.</i>
 Aix en Province (<i>Provence</i>).
 Aix la Chapelle. <i>Aachen.</i>
 Alais (<i>Dép. Gard</i>).
 Alañon en Provence. ?
 Alets. <i>Alais.</i>
 Allez en Cevennes. <i>Alais en Cévennes.</i>
 Allez en Languedoc. <i>Alais.</i>
 Alsace.
 St. Amand au Pays-bas. <i>St. Amand aux Pays-Bas, Provinz Antwerpen, Arr. Malines.</i>
 St. Ambroise en Languedoc. <i>St. Ambroix, Dép. Gard, Arr. Alais.</i>
 Ambrun. <i>Embrun, Dép. Hautes-Alpes.</i>
 Amiens.
 Amsterdam.
 St. André en Cevennes (<i>en Cévennes</i>).
 ? <i>St. André de Valborgnes, Dép. Gard, Arr. Le Vigan.</i>
 St. André en Lang. ? <i>St. André de Sangonis, Dép. Hérault, Arr. Lodève.</i>
 Anduze en Lang. (<i>Dép. Gard</i>).
 Anduze en Province (<i>Provence</i>). ?</p> | <p>Angrogne en Piedmont. <i>Angrogna en Piémont, Prov. Turin, Distr. Pinerolo.</i>
 Angoulême.
 Angoumois.
 Anjou.
 Annersheim au Palatinat. <i>Armsheim, Rhein-Hessen, Kr. Oppenheim.</i>
 Annonay en Vivarets (<i>Vivarais</i>).
 Anteron en Provence. <i>Entraunes, Dép. Alpes maritimes.</i>
 St. Anthonin en Gyenne. <i>St. Antonin (Guienne oder Guyenne).</i>
 St. Antonin en Gyenne. <i>St. Antonin (Guienne oder Guyenne).</i>
 St. Anthonin en Quercy. <i>St. Antonin.</i>
 St. Antonin en Quercy. <i>St. Antonin.</i>
 Gouvernement d'Arde. ? <i>Ardes, Dép. Puy de Dôme.</i>
 Arnay le Duc (<i>Dép. Côte-d'Or</i>).
 Arras (<i>Dép. Pas de Calais</i>).
 Arriere en Quercy. ?
 Pays d'Artois.
 Aubusson dans la Marche.
 Aulas en Cev. (<i>Cév.</i>). (<i>Dép. Gard, Arr. le Vigan</i>).
 Pays d'Aunis. <i>Aunis, Dép. Charente inférieure.</i></p> |
|---|---|

Authun en Bourgogne. *Autun, Dép. Saône et Loire.*
 Autun (*Dép. Saône et Loire*).
 Auvergne.
 Ay en Champagne.
 Aymages. *Aimargues, Dép. Gard.*

B.

Barrois. *Landschaft um Bar-le-Duc.*
 Basle. *Basel.*
 Bastide en Lang. *Es giebt 7 des Namens in Lang.*
 Bayonne.
 Bazadois. *Landschaft um Bazas, Dép. Gironde.*
 Bearn. *Béarn.*
 Beauchâteau en Viv. *Beauchastel en Vivarais, Dép. Ardèche, Arr. Privas.*
 Beaufort en Dauph. (*Dép. Drôme, Arr. Die*).
 Beaumont province du Dauph. (*Dép. Drôme, Arr. Valence*).
 Beausse. *Beauce, Landschaft, Dép. Eure et Loire.*
 Bedarieux. *Bédarieux, Dép. Hérault.*
 Bedarieux. *Desgl.*
 Bédarius en Lang. *Desgl.*
 Bergerac en Guienne (*Dép. Dordogne*).
 Bern.
 Berne. *Bern.*
 Berri. *Berry.*
 Berry.
 Bertincourt en Champ. *Et Bettaincourt (Dép. Haut-Marne).*
 Bézieres en Lang. *Béziers, Dép. Hérault.*
 Béziers en Lang.
 Blaisois, *Landschaft in Orléanais, Dép. Loir et Cher.*
 Blois.
 Bolbon en Dauph. *Roybon, Dép. Isère.*
 Boigency. *Beaugency, Dép. Loiret.*
 Boignon. *Brignon, Dép. Gard.*
 Bois en Dauph. *?*
 Bois-Janci sur Loire. *Beaugency, Dép. Loiret.*
 Boissière. *Boissière. Es giebt 10 des Namens.*
 Bolebeck. *Bolbec, Dép. Seine inférieure.*
 Bouchain en Picardie (*Dép. Nord*).

Boulogne.
 Bouqueirant. *Boucoiran, Dép. Gard, Arr. Alais.*
 Bourbach. *?*
 Bourdeaux. *Et Dép. Drôme, Arr. Die.*
 Bourg en Busse. *Bourg en Bresse, Dép. Ain.*
 Bourgogne.
 Bourniquel. *Bruniquel, Dép. Tarn et Garonne.*
 Bourniquelle. *Desgl.*
 Bourniquet. *Desgl.*
 Bousson. *?*
 Bousson près de Castres. *Et Boissezon d'Aumontel, Dép. Tarn.*
 la Bouteille près de Guise (*Dép. Aisne, Arr. Vervins*).
 la Bouteille près de Guise. (*Guise*).
 Breda.
 Bresse. *Ehemal. Provinz, jetzt Dép. Ain.*
 Brest.
 Bretagne.
 Briançon en Dauph. *Dép. Hautes-Alpes.*
 Brle.
 Brignonne en Lang. *Brignon, Dép. Gard, Arr. Alais.*
 Bruinquet Pays de Quercy. *Bruniquel, Dép. Tarn et Garonne.*
 Bruxelles.
 Buisson en Marche. *Ambusson, Dép. Creuse.*
 Bussi vers Châlons sur Saone (*Saône*).
 Buxy, *Dép. Saône et Loire.*

C.

Cabriere en Prov. *Cabrières, Dép. Vaucluse, Arr. Avignon.*
 Caën en Norm.
 Cairac en Lang. *Cayrac, Dép. Tarn et Garonne.*
 Calais.
 Cantorberi. *Canterbury in England.*
 Cardennes en Cev. *?*
 Castelmorond. *Castelmoron: 1) Dép. Lot et Garonne, 2) Dép. Gironde.*
 Castre. *Castres, Dép. Tarn.*
 Castres en Albigeois. *Desgl.*
 Castres en Lang. *Desgl.*
 Castaniol en Cev. *?*
 Caussade (*Dép. Tarn et Garonne*).

Cerseron en Berri. ?
 Cesane en Dauph. ? *Cesana in Piemont, Distr. Susa.*
 Cevennes. *Civennes.*
 Chabel en Dauph. *Chabeuil, Dép. Drôme.*
 Châlons.
 Châlons sur Saone. *Châlon sur Saône.*
 Châlons sur Saonne. *Châlon sur Saône.*
 Chamelot en Dauph. *Chamelet, Dép. Rhône.*
 Champagne.
 Champenols, *Ausst. aus der Champagne.*
 Province de Chantlé. ?
 St. Chapte en Lang. *St. Chaptas, Dép. Gard.*
 Charanton. *Charenton, Dép. Seine.*
 Chastres.
 Chasteauihiery. *Château-Thierry, Dép. Aisne.*
 Chastillon. *Châtillon; es giebt 27 des Namens.*
 Chastillon sur Loir. *Châtillon sur Loing, Dép. Loiret.*
 Châteaudouble en Dauph. *Château-Double, Dép. Drôme, Arr. Valence.*
 Châteauneuf. *Es giebt 28 des Namens.*
 Châteauthieri. *Château-Thierry.*
 Châteauihiery. *Desgl.*
 Châtelleraut en Poictou (*Poitou*). *Châtelleraut, Dép. Vienne.*
 Châtelleraut en Poictou. *Desgl.*
 Châtillon sur Loire (*Dép. Loiret*).
 Châtillon sur Seine (*Dép. Côte-d'Or*).
 Châtillon en Dauph. (*? Dép. Drôme*).
 St. Chatte. *St. Chaptas.*
 Chaumeyrac en Viv. *Chomérac, Dép. Ardèche.*
 Chavignac. ?
 Cheyrac en Viv. ?
 Clavan en Dauph. *Clavans, Dép. Isère.*
 Clavisson. *Claveyson, Dép. Drôme.*
 Clerac en Gascogne. *Clairac, Dép. Lot et Garonne.*
 Clerac en Guyenne. *Desgl.*
 Clermon. *Clermont.*
 Clermont en Auvergne. *Clermont-Ferrand, Dép. Puy de Dôme.*
 Clermont en Beauvoisi (*Beauvoisis*), auch *Clerm. de l'Oise, Dép. Oise.*

Clermont en Lang. *Clermont de Lodève.*
 Clermont en Lodeve (*de Lodève, Dép. Hérault*).
 Clunis en Bourgogne. *Cluny, Dép. Saône et Loire.*
 Cluzette. *Clusette, im Schweiz. Kanton Neuenburg.*
 Cognac en Xaintonge (*Saintonge*). *Cognac, Dép. Charente.*
 Coire en Prov. ? *Cuers, Dép. Var.*
 Colomier. ? *Colomiers, Dép. Haute-Garonne.* ? *Coulemmiers, Dép. Seine et Marne.*
 Colomiez en Brie. *Coulemmiers, Dép. Seine et Marne.*
 Combas en Lang. (*Dép. Gard*).
 Coppel (*Copet en Suisse*). *Coppet, Kanton Waadt.*
 St. Cosme. *Dép. Saône et Loire.*
 Courcelles. ? *Es giebt 15 des Namens.*
 Crête en Dauph. *Crest, Dép. Drôme.*

D.

Daupiné. *Dauphiné.*
 Dauphiné.
 St. Denis.
 St. Denis en Brie.
 St. Denis en Rebay (*les Rebais*). *Dép. Seine et Marne.*
 Deux Ponts. *Zweibrücken.*
 Die en Dauph. *Dép. Drôme.*
 Diepe en Norm. *Dieppe, Dép. Seine inférieure.*
 Dieulefiz en Dauph. *Dieulefit, Dép. Drôme.*
 Dijon en Bourgogne.
 St. Dionis. ? *St. Dionisy, Dép. Tarn, Arr. Nîmes.*
 Dompierre en Dauph. *Dép. Doubs.*
 Douay en Flandres. *Dép. Nord.*
 Dreux en Notin. ?
 Dunkerque.

E.

Elboeuf.
 Espanse en Champ. *Epenne, Dép. Meuse.*
 Espense. *Desgl.*

F.

Fauquieres en Lang. *Faugères, Dép. Hérault.*

Faugires en Lang. *Desgl.*
 Fere en Picardie. *La Fère, Dép. Aisne.*
 Figeac en Quercy. (*Dép. Lot.*)
 Flandres. *Flandres.*
 Flessingue en Zelande. *Vlissingen in Zeland.*
 Fleuri en Argonne. ? *Fleury la Rivière, Dép. Marne.*
 Comté de Foix.
 St. Foix. *Dép. Ariège.*
 Fontaine le Vervin (*Vervins*). ? *Fontaine, Dép. Aisne.*
 Fontenay en Poitou. *Fontenay le Comte, Dép. Vendée.*
 Sainct Fortunat Province. *St. Fortunat Provence.* ?
 Franche Comte (*Comté*).
 Francheval. *Dép. Ardennes.*
 Frankenthal (*in der Pfalz*).
 Franckenthal. *Franckenthal, desgl.*
 Friesenheim au Palatinat.
 Frontieres de Picardie (*Frontières*).

G.

Grand Galargue. *Grand Gallargues, Dép. Gard, Arr. Nîmes.*
 Ganges en Lang. *Dép. Hérault.*
 Gap en Dauph.
 Gardon en Lang. ? *Gourdon, Dép. Ardèche.*
 Gascogne.
 Geix. *Gex, Dép. Ain.*
 Generargue. *Generargues, Dép. Gard.*
 Generargues. *Desgl.*
 Genève. *Genève.*
 Genolhue en Cev. *Genolhac en Cév., Dép. Gard.*
 Genouillac en Cev. *Desgl.*
 Genser. ?
 Gex. (Vgl. Théodore Claparède: Histoire des Églises réformées du pays de Gex, 1856.)
 Gien sur Loire. *Gien, Dép. Loiret.*
 Gigny. ? *Gigny, Dép. Jura.*
 St. Gilles en Lang. *St. Gilles les Boucheries, Dép. Gard, Arr. Nîmes.*
 Givaudan. ? *Givardon, Dép. Cher.*
 Givonne près de Sedan. *Dép. Ardennes.*
 Givri en Champ. *Givry en Argonne, Dép. Marne.*

Goin sur Loire. *Gien, Dép. Loiret.*
 Grenoble.
 Guillargues. *Gallargues, Dép. Gard, Arr. Nîmes.*
 Guillestre en Dauph. *Dép. Hautes-Alpes.*
 Guise en Picardie.
 Guize. *Guise.*
 Gyen sur Loire. *Gien.*
 Guyenne.
 Gyvonne. *Givonne, Dép. Ardennes.*

H.

Hainault. *Hainaut.*
 Hamburg.
 Hanau.
 Haynaut. *Hainaut.*
 Heidelberg.
 Henrichemont en Berri (*Berry*). *Dép. Cher.*
 Hesse (*Hessen*).
 St. Hipolite. *St. Hippolyte, Dép. Gard.*
 Hirondelle en Rouergue. ?
 Houdan près de Paris. *Dép. Seine et Oise.*
 St. Hypolite. *St. Hippolyte, Dép. Gard.*

J.

Jamets. *Jamets, Dép. Meuse.*
 St. Jean en Cev. ? *St. Jean du Gard, Dép. Gard, Arr. Alais.*
 St. Jean en Piedmont. ?
 St. Jean de Seirargues en Lang. *St. Jean de Ceyrargues, Dép. Gard, Arr. Uzès.*
 Illy. *Dép. Ardennes, Arr. Sedan.*
 Jouy. *Kr. Metz, Cant. Gorée.*
 Ipres en Flandres. *Ypres, Belgien, Prov. Ostflandern.*
 Irland.
 Issoudan en Berry. *Issoudun, Dép. Indre.*

K.

Pays de Kaisan. ?
 Kaiserslauter. *Kaiserslautern.*

L.

la Baume en Dauph. *La Baume Cornillane, Dép. Drôme, Arr. Valence.*

- la Chapelle en Tierache (*Thürache*).
 la Fère en Pic. *Dép. Aisne*.
 Laferté. } *Dép. Ardennes, Arr. Sedan*.
 Laferté en Brie. *La Ferté, Dép. Aisne*.
 Laferté en Col. }
 Laferté sur Joire. *La Ferté sous Jouarre, Dép. Seine et Marne*.
 Laferté sous Jouarre en Champ. *Desgl.*
 Lalloeu. *La Loos*.
 la Marche.
 St. Lambert au Palat. }
 la Motthe Chalencçon en Dauph. *la Motte-Chalancçon, Dép. Drôme, Arr. Die*.
 la Motthe Chanseau en Dauph. *Desgl.*
 Landouzi. *Landouzy, Dép. Aisne*.
 L'anglade. *Langlade, Dép. Gard, Arr. Nîmes*.
 Langoumois. *l'Angoumois*.
 Langres.
 Languedoc.
 La Rochelle.
 La Salle en Cev. (*Cév.*). *Dép. Gard, Arr. Alais*.
 Las en Gatinois (*Gâtinois*). }
 la Terrasse. (*Dép. Isère, Arr. Grenoble*).
 la Testière. }
 la Touche. (*Dép. Drôme*)
 la Val. *Laval; es gibt 11 Orte des Namens*.
 Lausanne. *Lausanne*.
 Lesun en Lang. }
 Leyden.
 Pays de Liege. *Liege*.
 Linlere en Berry. *Lignières, Dép. Cher*.
 Lisle d'Oleron. *Île d'Oleron, Dép. Charente infér.*
 Lisle en Flandres. *Lille, Dép. Nord*.
 Lisy près de Paris. *Lisy-sur-Ourcy, Dép. Seine et Marne*.
 Livron en Dauph. *Dép. Drôme*.
 Lixen en Lorraine. } *Lixheim, Kr. Saar-*
 Lixen in Nassau. } *burg, Cant. Pfalzburg*.
 Loisy en Brie. *Loisy en Brie, Dép. Marne, Arr. Châlons*.
 Loriol en Dauph. *Dép. Drôme*.
 Lormarin en Province (*Provence*). *Lour-*
marin, Dép. Vaucluse.
 Lorraine.
- Loudon en Poitou. *Loudun, Dép. Vienne*.
 St. Loup en Champ. *Dép. Ardennes, Arr. Rethel*.
 Luxembourg.
 Lyon.
 Lyonnais.
- M.
- Maçon en Bourgogne. *Mâcon, Dép. Saône et Loire*.
 Maçon en Cev. }
 Magni près de Metz. *Magny, Kr. Metz, Cant. Vervy*.
 Maintarne Généralité de Paris. }
 St. Mançon. }
 Manheim. *Mannheim*.
 Mans (*le Mans*). *Dép. Sarthe*.
 Marcillargue. *Marsillargues, Dép. Hérault*.
 Marcoires. }
 St. Mare en France. } *St. Mards, Dép. Seine infér.*
 Marigna en Dauph. *Marignac, Dép. Drôme Arr. Valence*.
 Marseille.
 St. Martin en Prov. }
 Masse. }
 Maubeuge en Flandres (*Flandres*). *Dép. Nord*.
 St. Maurice en Savoye. *Dép. Haute-Savoie, Arr. Bonneville*.
 Mazamet en Lang. *Dép. Tarn, Arr. Castres*.
 Meaux en Brie.
 Meireveix. *Meyruis, Dép. Lozère, Arr. Florac*.
 St. Mençon. }
 St. Menchoult. *St. Minchould, Dép. Marne*.
 St. Menhault en Champ. *Desgl.*
 Mens en Dauph. *Dép. Isère, Arr. Grenoble*.
 Menz en Dauph. *Menz, desgl.*
 Mer sur Loire. *Dép. Loir et Cher, Arr. Blois*.
 Merlem. }
 Merindol en Province (*Provence*). *Mirindol, Dép. Vaucluse*.
 Merveis. *Meyruis, Dép. Lozère, Arr. Florac*.
 Pays Messin. *Umgegend von Metz*.
 Metz.

Middelbourg. *Middelburg, Prov. Zeland.*
 Millau en Rouergue. *Millau, Dép. Aveyron.*
 Millo en Rouergue. *Desgl.*
 Miremont. ? *Dép. Haute-Garonne.*
 Misoin en Dauph. *Misoïn, Dép. Isère, Arr. Grenoble.*
 Misoy en Dauph. *Desgl.*
 Moineau. ?
 Montbeliard. *Montbéliard, Dép. Doubs.*
 Mondelon en Dauph. *Mont de Lans, Dép. Isère.*
 Mons en Flandres (*Flandres*).
 Mons en Haynault (*Hainaut*).
 Montagnac en Lang. *Dép. Hérault.*
 Montanhac. *Montagnac, desgl.*
 Montaran en Lang. ?
 Montauban.
 Montausier en Argonnois (*Argonnais, Argonne*). ?
 Montbelliard. *Montbéliard, Dép. Doubs.*
 Montelimar en Dauph. *Montlimar, Dép. Drôme.*
 Montelon. ? *Mont de Lans, Dép. Isère.*
 Montelot en Champ. *Monthélon, Dép. Marne, Arr. Épernay.*
 Montmoulin en Suisse. *Montmolin, Kant. Neuenburg, Bez. Boudry.*
 Montpellier.
 Morge en Suisse. *Morges, Kant. Wandt.*
 Morges en Suisse. *Desgl.*
 Moscovie.
 Mouliere en Lang. ? *Molieres, Dép. Tarn et Garonne, Arr. Montauban.*
 Moussac. *Dép. Gard, Arr. Uzès.*
 Mouterstadt en Palatinat. *Mutterstadt, Bez. A. Speier.*
 Moutiers en Poitou (*Poitou*). *Dép. Loire infér.*

N.

Nanci en Vivarets (*Vivarais*). ?
 Nantelemault. *Nanteuil lès Meaux, Dép. Seine et Marne.*
 Nantes en Bretagne.
 Nanteuil en Brie. *Nanteuil lès Meaux, Dép. Seine et Marne.*
 Navacelle. *Navacelles, Dép. Gard.*

Negrepelisse en Guyenne (*Guyenne*). *Dép. Tarn et Garonne.*
 Nerac en Gascogne. *Nérac, Dép. Lot et Garonne.*
 Nerac en Guyenne. *Desgl.*
 Nettancourt en Champ.
 Neuchâteau en Lorraine. *Neuschâteau, Dép. Vosges.*
 Neuchâtel. *Neuchâtel.*
 Neuville. ? *Dép. Vienne, Arr. Poitiers.*
 Nîmes. *Nîmes.*
 Niort en Poitou. *Dép. Deux-Sèvres.*
 Nismes. *Nîmes.*
 Nivernois. *Nivernais, Dép. Nièvre.*
 Noche en Dauph. ?
 Nogent Pays Chartrain. *Nogent le Rotrou, Dép. Eure et Loire.*
 Normandie.
 Nyon en Suisse.
 Nyort en Poitou. *Niort.*

O.

Obersheim. ?
 Ocoche. ?
 Orange.
 Origny en Thierache. *Origny en Thiérache, Dép. Aisne.*
 Orléans.
 Outerberg en Palat. *Otterberg, Bez. A. Kaiserslautern.*
 Ouzy. ? *Douay, Dép. Ardennes, Arr. Sedan.*

P.

Palatinat (*Pfalz*).
 Paris.
 Pau en Béarn.
 Pays bas. *Pays-Bas.*
 Pays reconquis.
 Pelicam au Pal. ?
 Pelican au Palatinat. ?
 Penelle. ?
 Ville Perdris en Dauph. *Villeperdris, Dép. Drôme, Arr. Die.*
 Perigord. *Périgord.*
 Phaltzebourg. *Pfalzburg.*
 Phalzebourg. *Desgl.*
 Picardie.

Piedmont. *Filmont.*

Pierre Gourde en Dauph. ?

Pierre Gourde en Viv. ?

Pignan en Lang. *Dép. Hérault, Arr. Montpellier.*

Poitou. *Poitou.*

Poltevin, *Assist. aus Poitou.*

Poitiers.

Poltou.

Pompidou en Lang. *Dép. Lozère, Arr. Florac.*

Pontaro en Lang. ?

Pont de Camaras. *Pont de Camares, Dép. Aveyron.*

Pont de Mauvers en Cev. *Pont de Montvert, Dép. Lozère.*

Pont de Vehle. *Pont de Veyle, Dép. Ain.*

Pont de Velen. *Desgl.*

Pont de Vellen. *Desgl.*

Pont de Vel(le) en Bresse. *Desgl.*

Pont de Velle en Maconnais. *Desgl.*

Pont de Vesle en Bresse. *Desgl.*

Pont en Royan en Dauph. *Pont en Royans, Dép. Isère.*

Pont de Royen en Dauph. *Desgl.*

Pragelas. *Pragelais, Prov. Turin, Distr. Pinerolo.*

Privas en Cev. }

Privas en Viv. }

Provence.

Pousein en Viv. *(le) Pousin, Dép. Ardèche.*

Puy Laurens en Lang. *Puys-Laurens, Dép. Tarn.*

Puy Laurent en Lang. *Desgl.*

Q.

Saint Quentin en Picardie. *St. Quentin.*

Quardailac en Guerci. *Cardailac en Quercy, Dép. Lot.*

St. Quentin en Picardie.

Queyras. *Dép. Hautes-Alpes.*

Quercy.

Quiercy. *Quercy.*

Quinç. *Quincy, Dép. Meuse.*

Quissac *(Dép. Gard).*

R.

Raucoul près de Sedan. *Raucourt.*

Rennes en Lang. *Rennes les Bains, Dép. Aude.*

Rheims. *Rims.*

Richemont en Dauph. ?

Rochefoucault en Angoumois. *Roche-foucauld, Dép. Charente.*

Rocoul près de Sedan. *Raucourt.*

Roibon en Dauph. *Roybon, Dép. Isère.*

Roman en Dauph. *Romans, Dép. Drôme.*

Romans en Dauph. *Desgl.*

Rome en Dauphiné *(Dauphiné).* ?

Roquecourbe en Lang. *(Dép. Tarn).*

Rouen en Norm.

Rouergue.

Roussi en Champ. ?

Roybon en Dauph.

Ruffée dans l'Angoumois *(l'Angoumois). Ruffec, Dép. Charente.*

S.

Saingain, Pays de La Loene. *Sain-gain en Milantois, Dép. Nord, Arr. Lille.*

Saintmaixan en Poitou. *St. Maixent, Dép. Deux-Sèvres.*

Salle en Cev. *(Cév.). ? la Salle-Prunet, Dép. Lozère.*

Sancere en Berri *(Berry). Sancerre, Dép. Cher.*

Sancerre en Berri. *Desgl.*

Saumane en Lang. *Saumane, Dép. Gard.*

Saumur.

Sauve en Lang. *(Dép. Gard.)*

Saverne en Alsace. *Zabern.*

Saviguargue. *Savignargues, Dép. Gard, Arr. le Vigan.*

Sedan.

Serry en Dauph. ?

Soissons.

Sologues dans les Cevennes *(Civennes). Dép. Gard, Arr. Nîmes.*

Sommerac en Viv. *Chomtrac, Dép. Ardèche, Arr. Privas.*

Sonmieres *(en Lang.). Sommieret, Dép. Gard.*

Soubize *(Dép. Charente inférieure).*

Strasbourg sur Rhin.
 Steinweller en Palatinat. (*B. A. Germersheim*)
 Suisse.
 Sully sur Loire. *Sully, Dép. Saône et Loire.*
 Sumène dans les Cev. *Sumène, Dép. Gard.*
 Suede. *Suide (Schweden).*

T.

Thierache. *Thirache.*
 Thoulouze. *Toulous.*
 Tours en Poitou. *Thouars, Dép. Deux-Sèvres.*
 Thoulouze. *Toulous.*
 Touraine.
 Tournay en Flandres (*in Belgien, Prov. Hennegau*).
 Tours en Touraine.
 Troyes en Cev. (*Cév.*). ?

U.

Uzés en Lang. *Uzès.*

V.

Vabre en Lang. *Vabres de Sinégats, Dép. Tarn, Arr. Castres.*
 Vaine en Dauph. *Veynes, Dép. Hautes-Alpes, Arr. Gap.*
 Valance en Dauph. *Valence.*
 Valence.
 Valenciennes.
 Vallée d'Angrogne en Pietmont (*Piémont*). *Prov. Turin, Distr. Pinerolo.*
 Vallée de Lucerne. *Luserna, Prov. Turin, Distr. Pinerolo.*
 Vallée de Montmorency. *Dép. Seine et Oise.*
 Vallée de Queyras. *Dép. Hautes-Alpes.*
 Vallée de Pragelas. *Prov. Turin, Distr. Pinerolo.*
 Vames. *Wasmès, Prov. Hennegau, Arr. Mons.*
 Vames près de Mons en Haynault (*Haynaut*). *Deogl.*
 Vans en Lang. *les Vans, Dép. Ardèche.*

Vars en Dauph. *Dép. Hautes-Alpes.*
 Vassil en Champ. *Vassy, Dép. Haute-Marne.*
 Vaubecour. *Vaubecourt, Dép. Meuse.*
 Vauvaret en Lang. ? *Vauvert, Dép. Gard, Arr. Nîmes.*
 Venerole. *Vendrolles, Dép. Aisne.*
 Vennes en Dauph. *Veynes, Dép. Hautes-Alpes.*
 Verdun.
 Verneuil en Angoumois. *Dép. Haute-Vienne.*
 Vernous en Vivarais. *Vernoux, Dép. Ardèche.*
 Verrier de la Prov. du Dauph. ?
 St. Victor. *Es giebt 18 Orte des Namens in Frankreich.*
 Vienne en Dauph.
 Vigan en Cev. *le Vigan, Dép. Gard.*
 Vigan en Lang. *Deogl.*
 Ville Perdrix en Dauph. *Villeperdrix, Dép. Drôme, Arr. Die.*
 Villé. ?
 Villerbel. *Villiers le bel, Dép. Seine et Oise.*
 St. Vincent en Vivarets (*Vivarais*). *Dép. Haute-Loire.*
 Vitri en Champ. *Vitry.*
 Vitri le François. *Vitry le François, Dép. Marne.*
 Vitry.
 Vivarets. *Vivarais.*

W.

Wervins. *Vervins, Dép. Aisne.*
 Worms.

X.

Xaintes en Xaintonge (*Saintonge*). *Saintes, Dép. Charente inférieure.*
 Xaintonge. *Saintonge.*

Z.

Zelande. *Zeeland.*
 Zerbst.
 Zoric. *Zürich.*
 Zurich. *Deogl.*

NAMEN-REGISTER.

Die Zahlen ohne weiteren Zusatz weisen auf die laufenden Nummern der Liste hin. Steht vor einer Zahl ein S. (Seite), so ist der betreffende Name nicht in der Liste, sondern in den Anmerkungen auf der bezeichneten Seite zu suchen. Anm. bedeutet Anmerkung.

Die aus mehreren Worten bestehenden Namen, also besonders die Namen, deren erste beiden Buchstaben, wie de, du, la, le, von dem folgenden Worte getrennt geschrieben werden, sind unter dem ersten Buchstaben des ersten Wortes zu suchen also bei den genannten vier Worten unter D. bzw. L.

- | | | |
|-------------------------|--------------------------|-----------------------------|
| Abel 3859. | Alégre 2942. | Andeuil S. 235. |
| Abraham 787. | Allen 2461. | André 86. 254. 756. 993. |
| Acana 1266. | Alexandre 2689. | 1894. 1943. 2165. 2272. |
| Achard S. 223, 2446. | Alier S. 235. | 2277. 2278. 2342. 3163. |
| Adam 3300. | Alla 3173. | 3338. 3340. 3701. S. 214. |
| Agey S. 235. | Allard 597. | 2102. S. 219, 2255. |
| Agiron 3019. | Alleaume 2565. | S. 219, 2262. S. 219, 2263. |
| Agoult S. 191, 154. | Alleines 293. | Andréas S. 235. |
| Agute S. 235. | Allibert 3252. | Andrieu 3828. |
| Algoin 4037. | Allier 1366. 3049. | Angevin S. 235. |
| Alguin 3052. | Almarie 3091. | Anglade 494. |
| Almess 810. | Almeras 2450. | Angelras 2349. |
| Alançon 2875. | Aloucherie 1600. | Anne 1043. |
| Alard 1314. | Aman 368. 369. 1028. | Annesin 643. |
| Alauoine 3870. | Amand 1824. S. 193, 368. | Anthoine 331. 400. 712. |
| Albalétrier 2473. | Amelot S. 235. | 2658. |
| Albatrier 3125. | Amiens 1817. | Antoine S. 204, 1730. |
| Albert 991. 1692. 1791. | Amori 862. | Aplis S. 235. |
| Albertin S. 235. | Anché S. 191, 157. | Aran 3817. 3822. |
| Albi 510. | Ançillon 705. | Arbalétrier 2902. |
| Albo 3261. | Ancillon S. 197, 705. | Arbissan 3913. |
| Albrecht 2014. | Andereux S. 235. | Archambaut 277. |

- Archer S. 235.
 Archimbauld S. 194, 492.
 Archimbaut 497.
 Archina 3821.
 Argeres 3339.
 Arlaud 2943.
 Arman 3777.
 Armand 908. 1902. 2309.
 Arinaulry 2418.
 Arinet 232. 311. 1294.
 Armlnier 2156.
 Arnac 3744.
 Arnague 2991.
 Arnal 3222.
 Arnaud 508. 1500. 1630.
 Arnauld 887. S. 194, 508.
 Arnault 818. S. 194, 508.
 Arnou S. 194, 492.
 Arnoud S. 194, 492.
 Arnoul 943. S. 194, 492.
 Arnould 492. 1741. 3054.
 3206.
 Arnoux 2848. S. 194, 492.
 Arquals 3072.
 Arquel S. 235.
 Arragon S. 235.
 Arson S. 235.
 Artaut S. 235.
 Arthaud S. 235.
 Arvet 68.
 Assier 2979.
 Astruc S. 192, 208.
 Astrut 208.
 Aube 2910. 3272.
 Aubert 543. 1546. 1554.
 1743. 3068.
 Aubertin 2610.
 Aubin 633.
 Aubissard 3021.
 Auconte 166.
 Audeau 591.
 Audeon 3837.
 Audi S. 235.
 Audon 2392. 3771.
 Audouin 864.
 Audouy 36.
 Audra 1248.
 Augé 1443.
 Augier 2469. 3747. 3793.
 Auguste 1941. 3341.
 Aumette 1678.
 Lunan S. 235.
 Aureillon S. 226, 2773.
 S. 228, 2855.
 Aurelle S. 235.
 Auret 3943.
 Autem S. 231, 3556.
 Avienne 10.
 Avls 1816.
 Avolas 2308.
 Avon 199.
 Aymés S. 226, 2774.
 Aymont 119.
 Azemar de Rège S. 203,
 1457.
 Babier S. 201, 1257.
 Bachelier 1203. 1548.
 Bachet 1702.
 Bader 3350.
 Badet 1373.
 Baillard 528. 651. 2712.
 3346. 3948.
 Baille 1273.
 Baillet S. 235.
 Bailleu 3344. S. 220, 2323.
 Bailleul S. 219, 2257.
 Bailleux 2203.
 Baillon 1601.
 Balicourt 156. 1730. 1872.
 Ballon 260.
 Ballonge 3315.
 Bamberger 3333.
 Bamé 3928.
 Bancelin 1324.
 Bandevin 3371.
 Banet 2447.
 Banquier S. 235.
 Bantin 2123. S. 209, 2004.
 Baptiste 799. 1291.
 Bar 2994.
 Baraban 419.
 Baratier 1245. 1918.
 Barault 2160.
 Barbarl 3365.
 Barbazan 3836.
 Barberl 829.
 Barbesleux 2644.
 Barbet S. 235.
 Barbey 3360.
 Barbeyrac 33. 34.
 Barbezier S. 199, 923.
 Barbier 3347. 3351. 3376.
 3382. 3387.
 Barbin S. 235.
 Barbizier 963.
 Barbu 1127.
 Barbusse 636.
 Barbut 2904. 4126. S. 200,
 1127.
 Bardon 1439.
 Baré 1420.
 Baret 866. S. 228, 2840.
 Bareuil 2854.
 Bary 224.
 Baridon 1105.
 Bariez 1257.
 Barizien 482.
 Barlatier 808.
 Barlier 3871.
 Barnaud 3903.
 Barnault 4042.
 Barnaul 2847.
 Barnier 3001. 3239. 3302.
 Barnouil S. 235.
 Barnouin S. 235.
 Baron 1771.
 Barral 3974.
 Barrau 3705.
 Barre 2987. 3012.
 Barré 182. 801. 1527. 2840.
 Barry S. 235.
 Bart 544.
 Bartalot 727.
 Bartel 3904.
 Bartelois S. 235.
 Barthe 759.
 Bartheleml 1562. 1573.
 1799.
 Barthélemy S. 203, 1562.
 Basange 2803.

- Bassange S. 227, 2803.
 Bassé 748. 2076.
 Bassenge S. 227, 2803.
 Basset 1126. 2444. 2577.
 Bastide 819.
 Bastie 1472.
 Bastien 1080. 1338. 3348.
 3352. S. 231, 3447.
 Bastré 2817. 2838.
 Batlé 2466. S. 227, 2817.
 S. 228, 2838.
 Bathier 417.
 Batilly 3963.
 Bauda 3925.
 Baudan 2716.
 Baudon S. 235.
 Baudouin S. 223, 2506.
 S. 233, 3912.
 Bauer 3335. 3375.
 Baufine 70.
 Baugrand 3373.
 Baulo 3284.
 Baume 1411.
 Baumette 1665.
 Mauro 3361.
 Bausseau S. 235.
 Haux 4053.
 Daves 3792.
 Beau 3345.
 Deaudesson 263.
 Deaudouin 2477. 2506. 2507.
 3214.
 Beaufort 1135. 2373. 4012.
 S. 200, 1135.
 Beaumin 1192.
 Beaumont S. 239, Anm.
 14.
 Beaupré S. 232, 3769.
 Beupres 3769.
 Beaussugue S. 235.
 Beauvais S. 234, 3957.
 Beauvel S. 235.
 Beauvau S. 192, 192.
 Bebert 108.
 Beccard 2283, 2284.
 Beccu 2114.
 Béchefer S. 194, 462.
- Becu 2785. 2804. S. 228,
 2845.
 Bedos S. 226, 2781.
 Bedot 3136.
 Bel 875.
 Belair 279.
 Belanger S. 235.
 Bellot 3369.
 Belman 420. 2192.
 Belmant S. 235.
 Benard S. 235.
 Benck 3385.
 Benecam S. 236, Anm. 2.
 Benel S. 235.
 Benezé 40.
 Benier S. 235.
 Bernonville 711.
 Benoist 1672. 2263. 2419.
 2559. 2587. 2710. 3849.
 Benoit S. 219, 2271.
 Bentin 2004.
 Bentz 3374.
 Berado S. 235.
 Beranger 975. 1022. 1152.
 1989. 1991. 2474. 3033.
 S. 199, 975.
 Bernard 840. 3715. 3725.
 4086.
 Berault 608. 675. 1795.
 2671. 3041.
 Bercaut S. 235.
 Berdel 2795.
 Bergea S. 228, 2852.
 Berger S. 217, 2163. S. 235.
 Bergier d'Alençon S. 203,
 1463.
 Berigault 4015.
 Beriglion 3363.
 Béringuier S. 223, 2473.
 S. 224, 2588.
 Berlan S. 235.
 Berlaut 777.
 Bermond 3895.
 Bernagaud 3922.
 Bernard 499. 1202. 1790.
 2449. 2938. 3128. 3695.
 4008. S. 194, 499.
- Bernatre 574, 760.
 Bernau 45.
 Bernard 251. 1853.
 Bernegé 3193.
 Bernet S. 235.
 Bernonville 384. 857.
 Bernolat 2557.
 Béron S. 191, 171.
 Beroux 3053.
 Berranger 3023.
 Berrard 3057. 3108.
 Berson 4006.
 Berlaud 4161.
 Berth 2218. 2222. 2224.
 Berthe S. 205, 1744.
 Berthelot 1208.
 Bertin 3998.
 Bertot 3349.
 Bertrand 1010. 1031. 1388.
 1536. 1745. 2307. 2497.
 2537. 2754. 3372.
 Berul S. 235.
 Beschfer 462.
 Besieres 3235.
 Besnard 61.
 Besombe 842.
 Bessé S. 235.
 Bessine 438.
 Bessoniere 1961.
 Bet 3062.
 Betac S. 219, 2244. S. 219,
 2247.
 Betacq 2207.
 Betacque 1995.
 Betaque 2035. 2053.
 Bethé 3263.
 Bethel 3304.
 Bettac S. 208, 1995. S. 211,
 2053. S. 212, 2062.
 Beuchet S. 236.
 Beugat 1251.
 Beuja 626.
 Bevier 2364. 2786. 2791.
 2849.
 Devière S. 222, 2371. S. 226,
 2786. S. 226, 2791. S. 227,
 2808. S. 227, 2815.

- Bez 2949.
 Bezançon 1715.
 Bezien 2932.
 Bezieres 3219.
 Bezac S. 203, 1460. S. 222, 2380.
 Bienconviene S. 236.
 Biette 13. 1518. 1519. 1520.
 Bigot 3751.
 Billet 1020. S. 210, 2008.
 Billette 2008.
 Billiau S. 216, 2135.
 Billot 2135. 2713. 3087.
 Billon 1404. 4049.
 Billou 2760.
 Bilot 52.
 Binon 450.
 Biret 2535. 2544.
 Birette 55.
 Birot S. 224, 2535.
 Bitaudé 4075.
 Blacoux 3818.
 Blanbois 310. 2480. 2753. 2798. 2820. S. 227, 2820.
 Blanc 551. 2412. 2881. 3227.
 Blancard 4122.
 Blancher 3101. 3151.
 Blanchet 3168. 3573. 3754. S. 231, 3168.
 Blanchot 1075. 3973.
 Blanchon 3901.
 Blanquet 3383.
 Blanvalet S. 197, 646.
 Blanvallet 505. 506.
 Blatier 1677.
 Blaye 1648.
 Blessens S. 236.
 Bleuzet 2831.
 Blisson S. 229, 2926.
 Blissou 2926.
 Bluet S. 236.
 Bonafous 2772.
 Bobert 2572.
 Boccard 2057.
 Boccart 2055. 2093.
- Bochart S. 212, 2055.
 Bocken 3380.
 Bocquet 2647.
 Bodan 2645.
 Bodin 2194. 2215. 2827.
 Bodou 3367. 3384.
 Böhlers 3357.
 Boeuf 1483.
 Boide S. 236.
 Boileau S. 236.
 Boilo 1954.
 Bois 1330. S. 212. 2062.
 Boissi 691.
 Boissiere 1936. 2621. 2622.
 Boissin S. 236.
 Boisson 746.
 Boissy S. 197, 691.
 Boltelet S. 221, 2334.
 Bollé 3359.
 Bollet 1144.
 Bombar S. 217, 2138.
 Bon 292. 1194.
 Bonaire 383.
 Bonamy 2628.
 Bonardet 2193.
 Bonel 1515.
 Bonelle 2775. 2788.
 Bonenfant 2868. 3342. 3343.
 Bonhomme S. 236.
 Bonide 3085.
 Bonjean 1003.
 Bonin 3699. 3753.
 Boniot S. 236.
 Bonjour 1377.
 Bonnairon 2306.
 Bonnalt 1602.
 Bonneau 2940. 3143.
 Bonnedent S. 236.
 Bonnel S. 226, 2775. S. 236.
 Bonne-main 2369.
 Bonnet 611. 743. 1199. 1303. 1981. 2921. 3058. 3154. 3203. 3210. 3225. 3364.
 Bonneton 3186. 3834. 3838.
- Bonnezech 2480.
 Bontant 3047.
 Bonte 1234. 3366.
 Bonté 3389.
 Bony 1042.
 Bonny S. 232, 3753.
 Boquet 435.
 Bordeller S. 236.
 Bordier 1534.
 Borel 1023. 2133. 4137. 4162. S. 200, 1023.
 Borelli 256.
 Boringue S. 236.
 Borray S. 216, 2133.
 Borré 3337.
 Borrhée S. 216, 2133.
 Borthelet 2204.
 Bosquet 71.
 Bosse 663.
 Bossugue 3983.
 Hotelé 2334.
 Boubée S. 236.
 Boubers S. 196, 574.
 Bouceau 3379.
 Bouchard 77. 567.
 Bouché S. 190, 139.
 Boucher 35. 139. 448.
 Bouchet 3896. 4141. S. 189, 35.
 Bouchon 264. 587. 1726.
 Boudes 3119.
 Bougnol S. 236.
 Bougues S. 236.
 Bouier S. 236.
 Bouillard 2683.
 Bouillet 1013. 1406.
 Bouillon 203. 512. 740. 888. 1282. 3354. S. 192, 250.
 Boulan 2304.
 Boulanger S. 236.
 Boulard 593.
 Boulet 1305.
 Boulette S. 236.
 Boulla S. 236.
 Bouliane S. 236.
 Boulrier 1011.

- Boullay S. 235, 4063.
 Bouquareux S. 236.
 Bouquenau 2496.
 Bouquier 2935.
 Bourdallier 455.
 Bourdauier 1879.
 Bourdauir 1839.
 Bourdellier 291, 411.
 Bourdet 3797.
 Bourdon 1038, 1725.
 Hourget 773.
 Bourgoy S. 236.
 Bourguet 1648.
 Bourguier S. 236.
 Bourguignon 480, 1593.
 1863, S. 215, 2109.
 Bourlot 1276.
 Bouron 3097.
 Bourriquet 1034.
 Bourroy 2883.
 Boursat 1089.
 Bourso 500.
 Bousanquet 2960.
 Bousquet 1175, 1821, 3027.
 3941.
 Boussay du Plessis 4063.
 Boussiere 3015.
 Boussige 2892.
 Boutet 3051.
 Boutillon 747.
 Boutier 3898.
 Boutin 2491, 2608.
 Boutteller 1055.
 Bouvard S. 236.
 Bouveron 1975.
 Bouvet 3207.
 Bouvier 613, 1505.
 3060.
 Bouvin S. 236.
 Bouy 1284.
 Boyer 806, 3833.
 Boyman 3156.
 Bouzier S. 236.
 Bouzin S. 236.
 Brachet 1886.
 Braconnier 661, 3183.
 Brandt S. 236.
 Branque 1149.
 Brar 1174.
 Brasseur S. 236.
 Brau S. 236.
 Brauc 63.
 Braue 1811.
 Brauer 3370.
 Braun 3358, 3381, 3391.
 Braux S. 236.
 Bravay 3879.
 Brazi 708, 3881.
 Brebés S. 236.
 Brebon 976.
 Breclieux S. 236.
 Begriere 18.
 Brehé 564, S. 210, 2029.
 Bremon 2913.
 Bremont 3709.
 Brenad 2986.
 Bresson 2475.
 Bret S. 236.
 Breton 1186.
 Brevel 3123.
 Brey 2029.
 Brian 1383, 3893, S. 226,
 2778.
 Briançon 1097.
 Brianlar 904, 1315, 1316.
 Brianlard 1544.
 Briant 4090.
 Briau S. 236.
 Bridon S. 236.
 Bridou 21, 1516.
 Briere 4045.
 Briet 1530, 1531, 1532,
 3976.
 Brinboc S. 236.
 Bringulier 2588, S. 213,
 2473.
 Briolet 3110.
 Briquemault S. 234, 3957.
 Briquet 2851, 3328.
 Brisson 4102.
 Brisson S. 203, 1512.
 Brocard 2836.
 Broche 59.
 Brochetier S. 236.
 Bronjeau 2550.
 Bros 109.
 Brouet 2884.
 Brousson 3042.
 Brouzet 977, 2316.
 Brozier S. 236.
 Bruchet 1409, 1556.
 Brueis 2380.
 Bruere S. 236.
 Brueys S. 222, 2380.
 Brugère S. 236.
 Brugier 3936.
 Brugiere 959, 1125.
 Brugulere 1768, 2715.
 Bruigulere 775.
 Brun 3296.
 Brunet 3368.
 Bruyer 195.
 Bruyere 332, 392.
 Buch 3356.
 Buffe S. 221, 2328, S. 221,
 2339.
 Buffé 2328.
 Bugandi 1921.
 Bunel 458.
 Bureau 326.
 Burette 2149, 2150.
 Burgeat 190, 425.
 Burger S. 236.
 Burgulier S. 236.
 Buri 881.
 Burja S. 192, 190.
 Burjat S. 192, 190.
 Busin 764.
 Busquet S. 236.
 Bussiere 906.
 Butra 1880.
 Buttin 3386.
 Buy 4142.
 Buyrette S. 217, 2150.
 Byon 860.
 Cabanat S. 236.
 Cabanis 2301.
 Cabaniste S. 236.
 Cabri 1046, 1364.

- Cabrit S. 200, 1046. S. 201, 1364. S. 207, 1919.
 Cadalan 861.
 Cadrolle 968.
 Caffé S. 228, 2839.
 Cahos S. 236.
 Caillette 80. 673.
 Calre 3089.
 Calmeyer 3411.
 Calviac 1416.
 Calvier 2416.
 Cambasserez 776.
 Camerdon 2674.
 Camin S. 236.
 Caminette 1645.
 Camoule S. 236.
 Campart 1737.
 Campert 3107.
 Can S. 236.
 Canel 2426.
 Canon 2414.
 Canredon S. 236.
 Canroux 1982. 3767. 3923.
 Cantegor 204.
 Caras 1016.
 Carbillat 2740.
 Carbonnet 3804.
 Carbonnier 3422.
 Cardel 2437.
 Cardillon 3245.
 Careron 2592.
 Carita 252. S. 192, 250.
 Carle 3988.
 Carnac S. 236.
 Caron 437. 2601.
 Carpantier 3404. 4020.
 Carré 1820.
 Carton 2707.
 Casal S. 236.
 Cassaigne 2699.
 Casanova S. 236.
 Casel 1774.
 Cassagne 940. 3016.
 Cassan 789.
 Cassang 3305.
 Cassin 42. S. 208, 1970.
 Cassirert 3408.
- Castagnet 2709.
 Castaing 2607.
 Castan S. 199, 964.
 Castang 1988.
 Castel S. 236.
 Castelli S. 236.
 Castelnau S. 236.
 von Castenober 3414.
 Casty Sey S. 236.
 Cateau 2103.
 Catel 385. 516. 1549.
 Catherine 3484.
 Catry S. 236.
 Cattau S. 228, 2838.
 Catteau S. 227, 2817.
 Cattel 2677. 4050.
 Cattris 3412.
 Caulx 3872.
 Causid 3986.
 Causio 3749.
 Caussar 3420.
 Causse 376. 1506. 1626. 2377. 3116.
 Cavalier 377. 1673.
 Cavallier 223. 1415. 1656. 2439. 3073.
 Caverol 3055.
 Cayet S. 236.
 Cazagne S. 236.
 Cazalet 716.
 Cazalot S. 236.
 Cazaret S. 236.
 Cebe 1219.
 Ceinturion 2965.
 Cephas 824.
 Chaban S. 236.
 Chabaut 1609.
 Chabert 476.
 Chabinas 1634.
 Chable 3683. 3690. 3698.
 Chabot 1029.
 Chabrolle 1753.
 Chabrot 1960.
 Chagnard 2667.
 Chaignas 2317.
 Challi 751.
 Chabot 2324. 3765.
- Challe 2809.
 Challet 2724.
 Challiot 3162.
 Chalmot 3851. 3960.
 Chalou 833.
 Chamet 911.
 Champin 2406.
 Champion 329. 1300. 4123.
 Chample S. 236.
 Chancel S. 236.
 Changuion 2448.
 Changuyon 2452.
 Chanron 3927.
 Chantié 1735.
 Chape 3394.
 Chapelier 2108.
 Chappy 2663.
 Charas 2500.
 Charaux 2615.
 Charbay 3406.
 Charbonnet 1583.
 Chardet S. 236.
 Chardin 4134.
 Chardinal 695.
 Charfy S. 236.
 Charles 2968. 3790. 3860. 4132. S. 201, 1245. S. 221, 2341.
 Charlet 2257.
 Charpantier 531. 667. 1215.
 Charpentier 4158.
 Charpillaud 3675.
 Charpinelle 3093.
 Charra 1976.
 Chartler 805. 2802. 3403.
 Chartoy 3035.
 Charton 215. 2941.
 Chasselon 3236.
 Chasté S. 236.
 Chastel S. 236.
 Chastey 1699.
 Chastiez 1708.
 Chat 3271.
 Chatanas 3064.
 Chatelain 3088.
 Chatillon 750. 3071.

- Chatin 2793.
 Chaudat 2568.
 Chaudesaignes 4007.
 Chauet S. 236.
 Chaulard S. 236.
 Chaune 2741.
 Chauquié S. 236.
 Chaus S. 236.
 Chauvé 4098.
 Chauvet 1310.
 Chauvin 1. S. 201, 1245.
 Chavanon S. 225, 2681.
 S. 236.
 Chay S. 236.
 Chebeau S. 236.
 Cheffer 2163.
 Cheleau 3400.
 Chelos 3718.
 Chemin S. 236.
 Cheminon 2502.
 Cheminot S. 236.
 Chenevier 3746.
 Cheneviere 1322.
 Chenevix S. 222, 2371.
 Chenin 2322, 2323.
 Chennebenoit 3397.
 Chenu 3961.
 Cheoran 1150.
 Cherbelle 2239.
 Cherbillier S. 218, 2239.
 Cherigni 2871.
 Chersis 2546.
 Cherubin 1350.
 Cheval S. 236.
 Chevalier S. 222, 2358.
 Chevallier 97, 933, 2358.
 Chevance 787, 1295.
 Chevillette 688, 2603, 3078.
 Chevillotte 557.
 Chevlot S. 236.
 Chèvre S. 236.
 Chiffar 487, 488.
 Chion 427. S. 192, 250.
 Chiron S. 236.
 Chivot S. 236.
 Chirouse 3823.
 Chize 1151.
- Choche S. 236.
 Chochin S. 236.
 Cholet 2162, 3867, 3880.
 Chollet 456.
 Choné 132, 267, 649, 1166.
 1178, 1265.
 Chop S. 236.
 Chossul 406.
 Chottard 2495.
 Chouans 1236.
 Chretien 8, 2505.
 Christophe 3929.
 Christlé 1714.
 Chyon 426.
 Cicilian 3132.
 Cillanes S. 236.
 Clandemers S. 236.
 Claparede 2888.
 Clare S. 236.
 Clary 1109.
 Claude 153, 200, 915, 978.
 1104, 1163, 1568, 1576.
 1577, 1922, 1928, 2398.
 Claudon 984, 1169, 1616.
 Clauel 1944.
 Clause 305, 655, 2698.
 Clavel 2983.
 Clavet 3260.
 Claye 3098.
 Clement 657, 836, 3288.
 3416.
 Clerand 3036.
 Cleraud 2954.
 Clergeau 2523.
 Cloué S. 206, 1751.
 Cluet 1129, 1299.
 Cluzel S. 196, 595.
 Cochain 3407.
 Coche S. 236.
 Cochico 2311.
 Cochin 525, 720, 735.
 3899.
 Cochois 2227. S. 219, 2254.
 Cochoy 2731, 2766.
 Cocu 2799.
 Codra 2120.
 Colnet 1611.
- Colgno 4083.
 Coin 3226, 3714. S. 220,
 2321.
 Coing 3737.
 Coisson 3677.
 Colas 196, 926, 1512, 1526.
 1973, 4054.
 Collier 3399.
 Colignon 853.
 Collin 187, 361, 375, 524.
 1213, 1214, 1363, 3770.
 3815.
 Colliveau 241, 465.
 Collar S. 236.
 Collas S. 203, 1512.
 Colle S. 236.
 Colleson 4127.
 Collie 2047.
 Collié 2060, 2075, 2078.
 Collier 3418. S. 211, 2047.
 Colliez 2100.
 Collignon 485.
 Collil 2119.
 Collinet S. 236.
 Colliveau 242.
 Colman 2415.
 Colomb S. 213, 2077.
 Colombé 328.
 Colon S. 236.
 Comba 1115.
 Combay S. 200, 1050.
 Combe 841.
 Combelle 794.
 Combert 580.
 Combié S. 236.
 Combiere 2694.
 Combin 1050.
 Comin S. 236.
 Commere 2676.
 Cointe 1761.
 Connor S. 198, 713.
 Connos 713.
 Conort 3006.
 Constant 431, 684, 3778.
 S. 235, 4157.
 Constantin 1687, 2771.
 4149.

- Contagor S. 236.
 Contenot S. 236.
 Contet 1253.
 Convers 703. 1587. S. 203,
 1590.
 Copée 2038.
 Coq 728.
 Corbat 3666.
 Corbier 3421.
 Corbiere 2589.
 Corbin 3991.
 Cordeau 2478.
 Cordier 1693.
 Cordon 3198.
 Cordonnier 3779.
 Cornedal 1502.
 Cornet 394. 2189. 2254.
 2267. 2878.
 Cornier 3398.
 Cornillac S. 236.
 Cornille 1711. 2211.
 Cornu 3946.
 Cornuel 3713.
 Corvisier 571. S. 192, 178.
 Cossart 2386.
 Cosse S. 224, 2569.
 Cosses 2569.
 Cosson 1155. 1156.
 Costan 964.
 Coste 1121. 3172. 3217.
 S. 199, 872.
 Costenoble S. 231, 3414.
 Costere S. 236.
 Coteau 2946. 2956.
 Cotte S. 236.
 Cottier 1162.
 Cottoniers 3863.
 Cotzan S. 236.
 Coubé 1271.
 Coublents S. 236.
 Coudognan S. 236.
 Couet S. 236.
 Cougnard 4151.
 Couillard S. 236.
 Coulard 1484.
 Coulan 1620.
 Coulez 2470.
- Coulionne S. 236.
 Couleux 257. 2471.
 Coullon 409.
 Coulom 2051.
 Coulon 307. 2018. 2077.
 3164, 3280. 3392. 4159.
 S. 226, 2793. S. 228,
 2832.
 Coulonge 4095.
 Coulorgue S. 236.
 Coupé S. 228, 2844.
 Courboy S. 205, 1732.
 Courcelle 2037.
 Courian 3290.
 Courier 3112.
 Couriol 2977. 2981. 3294.
 Courriere S. 236.
 Courtan 4070.
 Courtant 4114.
 Courtelan 913.
 Courtonne S. 221, 2334.
 Courtois 1567. 2908. 3044.
 Courtoy 3409, 3415.
 Cousin 538. 2327. S. 221.
 2329.
 Coussant 4157.
 Couteau 2901. 3100. 3967.
 Coutel 4044.
 Coutelle 3886.
 Coutiole 2463.
 Couturier 1566.
 Couvanne 365.
 Couvet S. 236.
 Couvre 3423.
 Couvrepuits S. 228, 2845.
 Couvrepuy 2845.
 Couvreur 971. 1718.
 Couvreur 2714.
 Coylas 4003.
 Crampe 2232. 2234.
 Cregut 1729. 3121. 3126.
 Crépin S. 212, 2071.
 Crespin 2071. 2164.
 Creton 3393.
 Creutz 2611.
 Crey 3401.
 Crimpel S. 236.
- Crochet 614. 3285.
 Croceux 1958.
 Crosse 1106.
 Crousber 3875.
 Crouzet 3789. 3795.
 Croyer 1430.
 Cuisinier S. 236.
 Cuni 1187. 1328. 1589.
 1591. 1736. 1906. 2841.
 Cunier S. 236.
 Cuny 2407. 2846. S. 200,
 1187. S. 205, 1736.
 S. 228, 2841. S. 228,
 2846.
 Cupré S. 210, 2021.
 Cusset 390.
 Cussin S. 236.
 Custot 3829.
 Cuvry 2602.
 Cuyper 2021.
 Cy 2013. 2018. 2089.
- D'acier S. 236.
 Dacshausen 1689.
 D'ainié S. 236.
 D'Alançon 681.
 d'Alançon 2875.
 D'Alençon S. 227, 2803.
 Dalet 855.
 Daleyrac 3026.
 D'Alicant 585.
 d'Almeras 949.
 Damiens 1090.
 Damiez 4067.
 Damoizy 3780.
 Dan 2526.
 d'Angenes 31.
 d'Anger 653.
 d'Angicourt 1102.
 Dantun 3784.
 Daragousse 1417.
 Dardel 3428, 3742.
 Darest 106.
 Daret 1386. 3431.
 Darets 1868.
 Darion S. 213, vor 2088.

- D'arne 3253.
 Darré 879.
 Dassé 1727.
 D'Arzier S. 236.
 Darailan 1933.
 d'Aubertin 1724.
 Dauchet 218.
 Daudé 3825.
 Dauer 4108.
 Daufez 3029.
 Daunis 2580. 3970. 4028.
 Dauphin 6.
 D'Auve S. 236.
 Dauve S. 236.
 Dauzanne S. 236.
 David S. 236.
 de Bada S. 236.
 de Barberousse 1396.
 de Baret 1429.
 de Barges 850.
 de Barres 1165.
 Debaud 3728.
 de Baudan 2716.
 de Bay 1293.
 Debeaud 3734.
 de Beaufort 1135. 2373.
 4012.
 de Beaumont 1453.
 de Beauvert 600.
 de Bedas 2781.
 De Bedon S. 236.
 de Bedos S. 226, 2772.
 de Begnipont 192.
 de Bellay 157.
 de Belloc 1447. 1866.
 de Benivin 1137.
 de Berbiguiet 4125.
 de Bernatre 574. 760.
 de Beron 171.
 de Besse 1134.
 Debey S. 236.
 de Bey 3963.
 de Besu 1460.
 de Bia 3965.
 de Bleds 1622.
 de Blelers 2.
 Deble 2636.
 de Bois Robert 2069.
 de Bonnet 1044.
 de Bonneval 154.
 de Bons 1423.
 de Bousse 513.
 de Bousson 1165.
 de Douze 355.
 de Brassieux 440.
 de Breson 442.
 Debrienne S. 236.
 de Briou 520.
 de Briquemaud 3957.
 de Brisson 3962.
 de Bruler 3246.
 de Buy 970. 1045.
 de Cabanes 4107.
 de Camas 3982.
 de Chalignes 159.
 de Chaillou 606.
 de Chalnot 3914. S. 233.
 3851.
 de Chambeaud 1398.
 de Chandeon 889.
 de Chandieu 163.
 de Chap 3417. 3419.
 de Charon 1112.
 de Chaseau 1073.
 Dechaseaux S. 200, 1073.
 de Chassola 2343.
 de Chateavieuv 1244.
 de Chaudan 1434.
 de Cisterne 3951.
 de Clelles 1450.
 de Combé 3395.
 de Comble 138. 3663.
 de Combles S. 190, 138.
 de Corbier 2984.
 de Corbiez 3410.
 de Cordier 37.
 de Cormon 360.
 de Cotes 2408.
 Decolte 2345.
 de Couffignon S. 236.
 de Coulon S. 226, 2776.
 de Courbois S. 236.
 de Couvin 755.
 de Cré 757.
 Decrid 1545.
 de Cuvry 2602. S. 192,
 178.
 de Dampierre 2680.
 Dée 3978.
 de Falaiseau S. 196, 588.
 De Falaiseau 1435.
 de Farges 3947.
 de Faugieres 145. 1454.
 de Faux 266.
 de Feau 133.
 de Fere 3769.
 de Fetizon 628.
 de Fleuiers 4120.
 de Fons 2770.
 de Forcade S. 189, 11.
 de Franchemont S. 236.
 de France S. 214, 2097.
 de Fremicour S. 236.
 de Freres 579.
 de Fresne 2179. 2273.
 2744.
 de Frise 2180. 2181.
 de Fuchs 1748.
 de Gardie 1062.
 de Gercy 942.
 de Grema S. 196. 586.
 de Greze 1455.
 de Gruma 586.
 de Hargues 3686.
 de Haudouin 3912.
 de Hautchermois 3959.
 de Heule 1625.
 de Hon 2157. 2159. 2167.
 2183. 2184.
 de Jarrige 1425.
 de Jroy S. 227, 2818.
 de Justet 1197.
 de la Bare 1382.
 de la Barre 1452. S. 225,
 2768.
 Delabastex S. 236.
 de Laborne S. 236.
 de la Chevalerie S. 205.
 1734.
 de la Cloche S. 191, 160.
 de la Combe 595. 1132.

- de la Cour 1375.
 de la Croix 2242. 3405.
 de la Croze 697.
 de la Fontaine 31.
 de la Forcade 11.
 de la Forche S. 236.
 de la Forge S. 236.
 de la Faye 683.
 de Lage 3847.
 de la Grange 1319.
 de la Garde S. 194, 545.
 de la Haye 1597. 3741.
 de Lajus S. 226, 2789.
 de Lalou S. 236.
 de la Luzerne 3979.
 de Laly 2782.
 de la Maintaye 1427.
 de la Massiere 4032.
 de la Marc 876.
 de Lambre 2735. 2790. 2818.
 de la Molle 1114.
 de la Motte S. 198, 714.
 de la Motthe 714.
 de Lattre 2887.
 de la Noix 2763. 3552.
 de la Porte S. 212, 1364.
 de la Primaudaye 1451.
 de la Raillere S. 237.
 de la Railliere 707.
 de la Ralière S. 237, Anm. 1.
 Delarc S. 237, Anm. 2.
 de Larche 2441.
 de la Roche 830. 1433.
 1842. 2751.
 de la Roque 1431. 3845.
 de la Roquette 1687.
 de Larrachi 1012.
 de Larrey 149.
 Delart S. 237.
 Delarue 744.
 de la Rue 121.
 De Las 589.
 de Las 2867.
 Delas S. 228, 2867.
 de Lastre 2756.
 de la Terrasse 387.
 de Launay 2830.
- de Laurece 2641.
 de Laurent 2086.
 de la Viere 4038.
 de la Vigne 3332. S. 228,
 2867.
 de Laye 594.
 Delbec 3355.
 Delbos 4052.
 Delcour S. 219, 2258.
 De Leau 717.
 de Leon 1226.
 de l'Épierre S. 218, 2228.
 de L'eschole S. 218, 2199.
 de Lescole 2199.
 de L'epinasse 2646.
 de Lespinasse 217.
 de Lessart 1560.
 Deleuran S. 214, 2104.
 de Leurans S. 212, 2072.
 Deleurette S. 214, 2104.
 de Leuse 2780.
 de Leuze 3061. 3794.
 S. 231, 3270.
 De Levau S. 237.
 Delfaltrin 446.
 Delfortry S. 237.
 Delfrion 2318.
 de Lieu 1797.
 Dellouse S. 237.
 De Lis 2290.
 Delit S. 220, 2290.
 de Loge S. 205, 1731.
 De Lom 1940.
 Delon 3176.
 De Lon 3306.
 de Lon 2413.
 de Longchamp 2521.
 Delor S. 232, 3723.
 de l'Or S. 232, 3723.
 De Lorce 3739.
 Delorme S. 232, 3738.
 de Lorme 893. 3738.
 de L'ormel 381.
 de Lorri 1049.
 Delort S. 220, 2321.
 De Lort 3723.
 de Lort 3726.
- de Losche 2750.
 De Louze 3270.
 Delprat 1646. 1855. 2370.
 Delpuche 1971, 1972.
 Delual 2816.
 de Lurette 2104.
 Delval S. 227, 2816.
 De Mahis S. 237.
 de Marconnay 573. 706.
 de Malvin 721.
 de Mardeaux 2340.
 de Marsal 235.
 de Martauville 2200.
 de Martincourt 1076.
 de Martincourt S. 208, 1990.
 de Martineau 1456.
 de Massa 1424.
 de Massa Chauvet 1426.
 Demasse S. 237.
 de Mauveillon 1446.
 de Maxuel 258.
 de Meaussé 599.
 de Melenne 1297.
 de Merieu S. 237.
 de Merret 1070.
 de Mesriane 9.
 de Miché 752.
 de Mirande 582.
 Démond 3133.
 de Monjou 1289.
 de Monpinçon 1449.
 de Montagu 1471.
 de Montbel 4010.
 de Montanhac 1444.
 de Monté 635.
 de Montlouet 31.
 de Montravail 3956.
 de Moor 2648.
 de Mortalze 4000.
 de Mouchi 3524.
 de Moulain S. 237.
 Deneirol 2623.
 de Nettancourt 3958.
 Denis 786. 1113.
 de Noy 397.
 de Passac 3938.
 de Pechels 3864.

- De Petit S. 225, 2678.
 Deplerre S. 218, 2200.
 de Poidaré 1468.
 de Ponce 2779.
 de Puy 1643.
 de Puyfort 3996.
 de Rameru 4079.
 de Ramesé 1428.
 de Raucou 176.
 de Recalte 1298.
 de Recayte 1877.
 de Regnier 3953.
 de Reige 1457.
 de Renaud S. 226, 2779.
 de Renet 618.
 Derhall 2422.
 de Rhin 3594, 3606.
 Derieux S. 237.
 Deriou 2351.
 Derisson 269.
 Dernau 1250.
 de Rousier S. 237.
 de Roussi 3.
 de Repay 629.
 Dermois 1182.
 Derrés 2953.
 de Rugi 1432.
 de Sallé 1448.
 de Saucourt 96.
 de Savardan 1462.
 des Bordes 62.
 des Brosses S. 237.
 Desca 371. 972. S. 192,
 197.
 Descat 1494.
 Descarals 2440.
 Descot S. 237.
 Descotes 1903.
 des Cotes S. 221, 2345.
 Des Costes 3824.
 Descour 2948.
 Descript S. 237.
 des Croix 1317.
 Descrouet S. 237.
 de Senegas 1461.
 de Senne 2737. 2748.
 Desfio S. 237.
- des Forges 76.
 des Granges 584. 1230.
 Deshayes 4155.
 des Hayes 92.
 Desjardins 2011.
 des Jardin 2092.
 des Lisi 2870.
 des Loges S. 205, 1731.
 Desmaréts S. 208, 1996.
 des Marets 1996. 2009.
 des Marets 3714.
 Desmarins S. 237.
 Desminin 1342.
 Desneria 424.
 Desombre 2019.
 Desombres 2844.
 Des-ombres 2691. 2695.
 des Ombres 3554.
 de Sombst 2547.
 Desons S. 222, 2375.
 de Soues 146.
 de Souville 3952.
 Despaigne 2476.
 Desparon 177.
 Despense 1524.
 Desper S. 237.
 Despench 1488.
 des Pierres 2289. 2819.
 Desplanc S. 205, 1737.
 Despli 1445.
 des Rameaux 2719.
 Dessa 197.
 Dessars 3249.
 Desseras 2545.
 de Steys 630.
 de St. Fort 3994.
 de St. Hypollite 1459.
 de Stimon 3425.
 des Vignolles 2629.
 de Touche 2248.
 de Traveci 2362.
 de Tremblay 2417.
 de Tremoulet 1752.
 de Troconis 1463.
 de Troy S. 237.
 Detroye S. 219, 2243.
 Deull 2291.
- Devantié 1998. 2010. 2036.
 2039.
 Devantier S. 209, 1998.
 S. 211, 2036.
 Devatanne S. 203, 1537.
 de Varennes 1537.
 de Variniers 754.
 de Vasselot S. 237.
 de Vauvret S. 237.
 de Vaux 2228.
 de Veine 2016. 2582.
 de Vernicourt 3955.
 Deveze S. 237.
 de Veze 3279.
 de Vidal 2856.
 de Vigneulle 507.
 Devilla S. 237.
 de Villas 3111. 3120.
 de Ville Franche 1690.
 de Villette 1138.
 de Vins 1470. 2776.
 de Vousienne 718. 2525.
 de Vrienne S. 237.
 Devrient S. 237, Anni. 3.
 de Visant 53.
 d'Herbin 3954.
 d'Hervilli 463.
 Didelot 7. 354. 1876.
 Didié S. 227, 2810.
 Didier 1041. 1930. 3426.
 3992. 4071.
 Dieu 50.
 Dieulefès 4118.
 Dieulefit S. 190, 38.
 Dieutegard S. 237.
 Dinau 330. 1710. S. 221,
 2341.
 Dinaut S. 237.
 d'Ingenheim 666. 1458.
 2510.
 Diot 1057.
 Dissoire 2700.
 Divoy S. 237.
 d'Oberzinski 761.
 Dodin 1053. 1235.
 Doigt 1908.
 Dolé S. 208, 1969.

- Dolet S. 208, 1969.
 d'Olleure S. 237.
 d'Olive 1277.
 Dollé 1969.
 Dollet 490. 4113.
 Domanger S. 237.
 Dombres 3257.
 Donsain S. 206, 1749.
 Donadieu 816. 1356.
 Donadive 1098.
 Donnet S. 237.
 Doré S. 237.
 Dorlo 1370.
 Doriol 870. 905.
 Doron 2096.
 Dorthie 590.
 Dortu 1111.
 Dos 2185.
 Douce 457.
 Doucet 1116. 1780. 1781.
 Doullier 1777.
 Doullour 811.
 d'Ourdis 2739.
 Dousal 2969.
 Douslac 403.
 Doussel 3887.
 Doux S. 237.
 Dromard 3916.
 Drouet 193. 2685.
 Drouillard 2314.
 Drouillere 944.
 Drouin 1543. S. 227, 2799.
 Droulo 1054.
 Droulot 1887. 1888.
 du Bareuil 2854.
 Dubat 2534.
 Dubois 2294. 2312. S. 189,
 15.
 Du Bois S. 189, 15.
 du Bois 15. 148. 729.
 2313. 3353. S. 189, 15.
 Duborn 2630.
 du Bort 2551.
 Dubosc 2924.
 Du Bourg 3712.
 du Bourg 999.
 Du Boy 1997.
 du Boy 2022. 2062. 2106.
 du Breuil 4099.
 du Buchay 1136.
 du Buy 973. 1959. 3390.
 Duc 1197. 2390.
 du Camp S. 231, 3447.
 du Chaussoir 1850.
 du Chêne 600. 2404.
 4106.
 Duchêne S. 190, 82.
 du Claye 3396.
 Duclos S. 193, 379.
 du Clos 379. 404.
 du Corbier 3421.
 du Cos 3985.
 du Coster S. 237.
 Ducostère S. 237. Ann. 4.
 du Coudré 795.
 du Coux 3848.
 du Cris 1065.
 du Croq 2058.
 Ducros S. 212, 2058.
 Du Cros 547. 2299.
 du Cros 496. 1487. 3169.
 3424.
 Dürckhoffer 3427.
 Dufau S. 237.
 du Faux S. 237.
 Dufier 1551.
 du Fiou S. 237.
 du Fossé S. 216, 2135.
 Dufour 779.
 du Four 1697. 2250. 3447.
 Dufrayé S. 237.
 Dufrene 201. 316.
 du Fresne 1897. 2174.
 Dufreyé S. 237.
 du Gal 1118.
 du Gard 2388.
 Duhan 324.
 du Houx 2355.
 Duhurle S. 237.
 du Jardin 2146.
 Duillon S. 237.
 du Lac 1082.
 du Lucant 1686.
 Dumaltre 2879.
 Dumas 180. 1068. 2549.
 Du Mas 674.
 Dunay 2465.
 du May 2462. 4119.
 du Menil 1590.
 du Meny 2378.
 Dumieu S. 237.
 Dumont 3515. 3670.
 Du Mont 3696.
 du Mont 3541.
 Dumonteuil 1256.
 Du Montié S. 237.
 Dumoulin S. 228, 2862.
 Du Moulin 1438. 3840.
 du Moulin 2858. S. 202,
 1438.
 Dumuré 1773.
 Dunan S. 237.
 Dunant S. 237, Ann. 5.
 Du Parc S. 237.
 Dupau 3009.
 Dupera S. 237.
 du Plan 2869. 3155.
 du Plessis 4063.
 du Ply 393.
 Dupont S. 219, 2252.
 S. 226, 2794.
 du Pont 27. 1844. 2027.
 2235. 2240. 2241. 2246.
 2285. 3981.
 du Port 85.
 du Pouy 2777.
 du Pra 848.
 Dupras 370.
 Du Pré 4154.
 du Pré 2468.
 du Puy 1660. 1852. 2168.
 3997.
 du Queilla 1681.
 du Quesne 1358. 1359. 2213.
 du Queylas 43.
 Duran S. 216, 2131.
 Durand 780. 2384. 2684.
 2950. 3201.
 Durant 24. 4039.
 du Rege 1846.
 Durel S. 237.

- Durelle S. 237.
 Du Retailia 2874.
 Duretour 216.
 du Rhé 1683.
 du Rhier 1707.
 Durieu S. 204, 1707.
 du Rieu 1598.
 Du Rieux 3322.
 du Riou S. 221, 2351.
 du Ris 3601.
 du Rosey 96.
 du Rouray 1696.
 du Rouveret 778.
 Durquan 552.
 du Ru 1006.
 Durzi 2783.
 du Sand S. 237.
 du Sarrat 300, 2527.
 du Saul 555.
 du Sautoir 1036.
 du Sautoy S. 237.
 du Sel 1495.
 du Sellier S. 237.
 Duser S. 221, 2330.
 Du Serre 3758.
 Dusimetier S. 228, 2848.
 Dutant 2692.
 du Teil 1464.
 Du Tellin S. 237.
 du Theu S. 237.
 du Thuillay 2451.
 du Tin 131.
 Dutitre S. 237.
 du Toiet 2805, 3638.
 Du Tresnoy 1047.
 du Truemel 4009.
 Duval 1695, 2512.
 Davigneau S. 232, 3775.
 du Villars 2489.
 Davinage 2054. S. 211,
 2059. S. 216, 2136.
 Davivier S. 236, Ann. 10.
 Du Vivier 1232.
 du Vivier 705.
 Dux 3430.
- Eberhard 2126.
 Ebrard S. 233, 3874.
 Egoin S. 237.
 Egrain 2669.
 Ellevorle 1345.
 Elnain 2365.
 Eme 2774.
 Eneri 39.
 Empereur 2672.
 Empieta 1260.
 Eponse S. 237.
 Erieu S. 237.
 Erlan S. 213, 2074.
 Escause 1837.
 Escoffier 2329, 2996, 3269.
 Escot 3034.
 Escotier S. 237.
 Espace 1978.
 Espagne 100.
 Esperandieu 1802.
 Esply S. 222, 2371.
 Espringel 3432, 3434.
 Espritvieux S. 237.
 Estienne 41, 832, 1188,
 1618, 2353, 3189.
 Estourneau 1794.
 Estran 1101.
 Estréne 174.
 Evatte 3921.
 Evezar S. 237.
 Evra S. 194, 540.
 Evrard 540.
 Eynard 3160.
 Eyraut S. 237.
- Fabre 175, 996, 1481, 2934,
 3196.
 Fabregue 3250.
 Faillard S. 230, 2975.
 Fairée 1274.
 Falipon 2411.
 Falon 2863.
 Falou 812.
 Falque S. 237.
 Fangon 1638.
 Farelle 3185.
- Farette 1004, 1402.
 Fargeot 1030.
 Farger 348.
 Farjon S. 237.
 Farque S. 234, 3947.
 Fasquel 2028, 2030, 2764,
 S. 225, 2758.
 Fau S. 237.
 Faucher 3063, 3237.
 Faugères S. 191, 145.
 Faugiere 3989.
 Fauquier 3131.
 Fauquignon 1018.
 Fauré 151.
 Faure 2561, 2573, 3076.
 Faureau 3437, 3448.
 Faurette 3030.
 Fauy 3281.
 Favas 285.
 Favier 227, 1746, 1985.
 Favin 815.
 Favis 51.
 Fayard 2975.
 Fayot 724.
 Feche 1000.
 Felines 3969.
 Fellon S. 237.
 Felsch 1760.
 Fenier 1803.
 Fernant 107.
 Ferne S. 237.
 Ferand 3844.
 Ferré 1942.
 Ferron 3835.
 Ferru 1611.
 Ferrut 3914, 4010.
 Ferri 518.
 Ferrier 2985, 3159, 4109.
 Ferrin 956.
 Fesveld S. 237.
 Feuillotte 1421.
 Feuquieres 3856.
 Fevre 2620.
 Figue 3283.
 Figuier 2481, 2584, 4021.
 Fine 3248.
 Fintler 2649.

- Firon S. 237.
 Firy S. 237.
 Fise 3103.
 Fisquel 2758.
 Fisvard 14.
 Flamand 1599.
 Flanié S. 237.
 Flari 1493.
 Flauri 1857.
 Flavard 2976.
 Flavier 851.
 Fleschel 4182.
 Fleureton 2828.
 Fleuri 639.
 Fleurnoy 2564.
 Flosse 3764.
 Flott 3711.
 Flottard 3066.
 Flottier 4041.
 Foet 2173.
 Foll S. 237.
 Folleville S. 237.
 Fontaine 439. 1357. 1358.
 2571.
 Fontan 3134.
 Fontane S. 237.
 Fontanes 3883.
 Fontagneux 423.
 Fontanjeu 2915. 3971.
 Foranel 1653.
 Forcade 11.
 Forestier 588. 1107.
 Formay 4024.
 Formé 548. 1732.
 Formey S. 205, 1732.
 Forna S. 237.
 Forneret 1968.
 Fortanjeu S. 237.
 Fossat S. 237.
 Fosse 1895.
 Fouassin S. 237.
 Foucket 2070.
 Fouger 1776.
 Fouget 1932.
 Foulon S. 217, 2138.
 S. 237.
 Fouls S. 237.
- Fouquehouse S. 237.
 Fouquet 169. 170. 1071.
 2721. 2723. 2736. 2746.
 2757. S. 212, 2070.
 Four 275. 652. 3265.
 Fouret 1081.
 Fournaise 3441. 3443.
 Fournol 622.
 Fournier 803. 804. 1318.
 2347. 3187.
 Fourquin S. 237.
 Fousillac 378.
 Frachasse 1994.
 Fraichar 615.
 Fraissinet 4145.
 Franc 1984.
 Francban S. 200, 1047.
 Franchon 1644.
 Franceson S. 237, Ann. 10.
 Francezon S. 237.
 Franciso 781.
 François 124. 1977. 2144.
 3444. S. 206, 1751.
 François 3763.
 Françoisnet 3440.
 Franqueville 2789.
 Franquiau 592.
 Frantz 3449.
 Frapar 1492.
 Frazié 1744.
 Frazier 3730.
 Fredelinas S. 237.
 Fremaux 2814.
 Fremecourt S. 237, Ann.
 11.
 Fremicour S. 237.
 Freminet S. 237.
 Fremont S. 212, 2065.
 Fremot 2177, 2178.
 Frenoy S. 237.
 Frere 2530. 2711. 3114.
 Frichart 1691.
 Frideric 1374. 1807. 2459.
 Frideric Guillaume 662.
 Friderich 863. 1806. 2515.
 Friedeborn S. 206, 1748.
 Fries 3450.
- Frinet S. 237.
 Friolet 3439.
 Friot 2642.
 Friquet 640.
 Frisch 3438, 3446.
 Froment 219. 1607. 4001.
 Fromeri 178.
 Fromi 1308.
 Fronteau 1721. 1838.
 v. Fuchs S. 206, 1748.
 Fluxle 3445.
 Furat 2567.
 Fuzier 1756.
 Fuzille S. 237.
- Gabin 3816.
 Gabon S. 237.
 Gabriel 188. 685.
 Gaché 276. 3099.
 Gacheri 846.
 Gaches 2701.
 Gadeine 2244.
 Gagne S. 227, 2806.
 Gagnar 1307.
 Gagnette 1539.
 Gaillard 113. 234. 671.
 953. 1354.
 Gaillardi S. 237.
 Gaillay 1130.
 Gaillot 362.
 Galaffré 2586.
 Galafre 38.
 Galafrés S. 190, 38.
 Galand S. 237.
 Galat 1565.
 Galbert 253. 1131.
 Gallé S. 237.
 Galis 1682.
 Gallix S. 204, 1682.
 Gallot 3213.
 Galoué 3773.
 Ganbiet 4035.
 Gand S. 219, 2250.
 Gandille 2937. 3007.
 Gantier 1675.
 Gar 2927.

- Garasch 2552.
 Garcin 770. 3727.
 Garde 1657.
 Gardien 2357. 2360.
 Garel 2916. 2923. 2929.
 Garinet 3460.
 Garlau 367.
 Garlin 123. 2361.
 Garlot 1195. 3204.
 Garnault 2376.
 Garnichat 430.
 Garnier 284. 1384. 1403.
 3008. 3039. 3215.
 Garrigue 3964.
 Garrigues 2962.
 Garsain S. 228, 2858.
 Gasagne 1647.
 Gaspard 2367.
 Gasse 1039.
 Gau S. 193, 297.
 Gauchera S. 237.
 Gaudents 3459.
 Gauderon 3462.
 Gaufré 2268. 2270.
 Gaufric 2262.
 Gaultier S. 196, 572.
 Gaurisse S. 237.
 Gausard 2464.
 Gautereau 2483.
 Gauthier 183. 572. 704.
 1249.
 Gautier 1848. 1889. 1946.
 2191. 2839. 3467. 3716.
 S. 197, 704.
 Gautrin 1533.
 Gaye 511. 1052.
 Gayet 514. 515. 2460.
 Gaydan 3106.
 Gazan 2023.
 Gaze S. 237.
 Geay 2957.
 Gebiet 1631.
 Gelefé 1983.
 Gelin S. 237.
 Gelle 788.
 Gely S. 237.
 Gendra 825.
 Gené 2101. 2118. 2113.
 Génée S. 215, 2118.
 Genet 3115.
 Génét S. 215, 2118.
 Génét S. 214, 2101.
 Génétolac S. 218, 2196.
 Genin S. 237.
 Genolat 2196.
 Genouillac 2900.
 Gente 1059.
 Gentil 1480.
 Geoffroy 1207. 1210. 1694.
 George 737. 929. 1193.
 1592. 2145. S. 237.
 Anm. 6.
 Geradet 1378.
 Gerard S. 192, 178.
 Gerault 2651. 4146.
 Gerbault 1261. 1912.
 Gerbot 1966.
 Geri 901. 1606.
 Gerieut 57.
 Gerlacht 3468.
 Gerselat S. 237.
 Gerson 3452.
 Gervais 1669. 2223. 2315.
 S. 221, 2331.
 Gervais 3791.
 Gery S. 227, 2812.
 Gevin 483.
 Geyer 3469.
 Gignier 3719.
 Gilbert 1422.
 Giles 1095. 2581. 2951.
 Gilet S. 192, 250.
 Gili S. 237.
 Gillet 250. 3453.
 Gillette 228.
 Gilly 2295.
 Gilon 2512.
 Gimel 301.
 Ginolas S. 217, 2196.
 Girard 619. 731. 969.
 1040. 1056. 1639. 1986.
 2297. 2378. 2696. 3046.
 3127. 3999. S. 221, 2341.
 Girardet 3721.
 Giraud 3234.
 Girault 722. 2303. 3267.
 Giraut 1074.
 Girols S. 237.
 Girot 2585. 3451.
 Girotte 979.
 Gisle 98.
 Glaisette 3803.
 Go 297.
 Gobert 2332. 2333.
 God S. 237.
 Godard S. 237.
 Godefroy 1146. 2618.
 Godet 916.
 Godfried 363.
 Godillot 3878.
 Godin 2797.
 Görlitz 3461.
 Goffin 280. 631.
 Goffrier S. 219, 2262.
 Gofrier S. 220, 2287.
 Gogin 357.
 Golent 2824.
 Gollent 2825.
 Gombert 2033. 2107. S. 211,
 2041. S. 217, 2140.
 Gommeret 4034.
 Gonbert 2041. 2088.
 Gondrain 3731.
 Gondreville 418.
 Gonin 2190.
 Gonnell 3455.
 Gonsal S. 237.
 Gontard 88. 2624. S. 192,
 178.
 Gontier S. 237.
 Goriot 77.
 Goron S. 237.
 Gossart S. 237.
 Gosse S. 237.
 Gosset S. 237.
 v. Gossler S. 200, 1187.
 Goubau 4087.
 Goubeau 4101.
 Goubert 2140.
 Goulard 763.
 Goulen S. 221, 2330.

- Goulet 1467.
 Goulet 65.
 Goullon 452.
 Goullonnet 3205.
 Goulon 762.
 Goupille 899.
 Gourdaut S. 237.
 Gourde S. 237.
 Gourdin 3454.
 Goureau 1066.
 Gourgose S. 237.
 Gourjault 707.
 Gournas 3755.
 Goussar 1051.
 Gousset 3311.
 Gout 753.
 Goutlère S. 237.
 Goy 207.
 Grabla 1651.
 Gradelle 104.
 Grand 997. 998. 1769.
 3229.
 Grandam 3331.
 Grandjambe 1883. S. 197.
 631.
 Grandidier 64. 410.
 Grandjean S. 237.
 Grangey S. 237.
 Granjean S. 205, 1733.
 Grammont 3750.
 Gramont 3458.
 Gras 3002. 3124.
 Grata 687.
 Grauer 3463.
 Grauet 1881.
 Grausam 3466.
 Graveur 388.
 Gravié 3264.
 Gravier 4046.
 Grefeuille S. 227, 2807.
 S. 227, 2810.
 Grefeuille 2810.
 Gregoire S. 237.
 Grein 534.
 Grelet 1019.
 Gremessieu S. 237.
 Grenard S. 237.
 Grenet 1909.
 Greniac 1489.
 Grevest 3314.
 Grignan S. 237.
 Grimalt S. 237.
 Grimpel 1514.
 Grimpre S. 237.
 Griololet 2933.
 Griset 1557.
 Grisièr 2604.
 Griset 3809.
 Griveau S. 237.
 Grivel 294.
 Grivon 843.
 Grizler 1812.
 Gros 1142. 3102. 3724.
 Grosjean 2558.
 Grosse-Jambe 1680.
 Gruet 907.
 Grujon S. 213, 2075.
 Guay S. 237.
 Guefroy 2005. 2142.
 Gueidan S. 237.
 Guenin 3671.
 Guérard 422.
 Guérel S. 237.
 Guérin 105. 676. 2626.
 3919.
 Guérlange 162.
 Guérin 2813. S. 222,
 2361.
 Guerre 168. 625.
 Guersin 342.
 Guesar S. 237.
 Guiard 2729.
 Guibaut S. 237.
 Guilbert 581. 2247.
 Guichenon S. 228, 2855.
 Guichenot 2855.
 Guickmeck 3457.
 Guigne 2543.
 Guigua 2519.
 Guilban S. 221, 2332.
 Guilbert 2230. 2231. 2237.
 S. 218, 2234.
 Guillaume 885. 986. 2688.
 3456. 4117.
 Guillé 1176.
 Guillem 3811.
 Guillemain 473.
 Guillemot 2350.
 Guillet 1705. 1815.
 Guillot 890.
 Guimont 562. 2843.
 Guinau S. 237.
 Guinaud S. 205, 1743.
 Guinel S. 237.
 Guirault 2944.
 Guiraut 598.
 Guireman 1979.
 Gultaine 4011.
 Gustine 5.
 Gutel S. 237.
 Gutienne 126. 2341. S. 221,
 2341.
 Gutin 785.
 Gutknecht 3464.
 Gutter 925.
 Guy 87. 213. 288. 389.
 401. 817. 3231.
 Guyart 2338.
 Guyon 3885.
 Guyonneau 692.
 Guyot 1733. 1965. 2862.
 3680. 3708. S. 204 Ann.
 zu der Ueberschrift.
 Guyraud 1154. 2428.
 Guytard 1878.
 Haffé 3586.
 Hain 4116.
 Halbo S. 238.
 Hallier 1191.
 Halloy 3993.
 Hanau 1283.
 Hanet S. 238.
 Hanin 523.
 Hanchesse 359.
 Hanri 99.
 Hanrion 2834.
 Happe S. 238.
 Haran S. 217, 2163.
 Harang S. 217, 2163.

- Harburg 3483.
 Hareng 2094.
 Harlang 2073.
 Hatté S. 219, 2240.
 Haubert 918. 1311.
 Hauchard 530.
 Hautchard S. 194, 530.
 S. 238.
 Hay S. 238.
 Hayart 2801.
 Hayassot S. 221, 2328.
 Hazard 308. 4103.
 Heat S. 238.
 Hebrard 3874.
 Heidelet S. 238.
 Heigen 3482.
 Heinck 3479.
 Helot S. 238.
 Henau 947. 1407.
 Hennequin 2394. 2395.
 Henou 670.
 Henri 2574. 3865.
 Henrion 1490. 1734. 1778.
 S. 205, 1740. S. 228,
 2834.
 Henriot S. 238.
 Hequin S. 238.
 Héquin S. 238.
 Hérain S. 214, 2094.
 Herault 3882.
 Herche 2128.
 Hercher 3481.
 Heritier 350.
 Herlan S. 213, 2073.
 Herlem 3486.
 Hermant 4121.
 Hérole S. 238.
 Heros 1333.
 Herpin 2139.
 Herteleu 3902.
 Hertzog 3320.
 Hervel S. 238, Anm. 2.
 Hervet S. 238.
 Hestau 3474.
 Hestot 222.
 Hetler 162. 654.
 Heumeur 549.
- Hian 259.
 Hilalre 1750. 2998.
 Hildenbrand 3478.
 Hillos 928.
 Himberdin S. 228, 2861.
 Hinberdea 2861.
 Hinchella 30. 470. 939.
 S. 192, 178.
 Hindlot 3498.
 Hinnendorff 3676.
 Hinner 3500.
 Hirslet 3473.
 Hodot S. 238.
 Hölta 3501.
 Hoffmann 3684.
 Hohli 3502.
 Hoiry S. 238.
 Holan 486.
 Holier S. 238.
 Holler 3485.
 Hollier S. 238.
 Honnoré 2175. 2409.
 Honoré 1898.
 Honty S. 238.
 Hoquet 4150.
 Horard 3732. 3736.
 Horguelin 502. 1272. 2446.
 Horiet S. 238.
 Hornberger 3476.
 Hoste 2637.
 Houbinet 3472.
 Houdelet 3475. S. 215,
 2131.
 Houdelette S. 215, 2131.
 Houeri 1060.
 Houillette 3920.
 Hours 3995.
 Houssard 3873.
 Houssel 596.
 Houssette 265.
 Housel 1517.
 Hoyau 3611.
 Huart S. 238.
 Huaut 248. 1007.
 Hubelot S. 238.
 Huber 3480.
 Hublo S. 238.
- Hublot S. 238, Anm. 4.
 Hundsinger 3477.
 Huet 299. 4005.
 Huettau 4147.
 Huger S. 238.
 Huglea S. 228, 2857.
 Hugo 60. 84.
 Hugon 847. 2522.
 Hugoni 638.
 Hugonin 1934.
 Huguelet 2857.
 Huguenin 4040.
 Hugues 2829. 3086. 3105.
 Huguet 1473. 2999.
 Humbert 262. 569. 2366.
 S. 192, 178. S. 193, 262.
 S. 194, 532. S. 195, 569.
 Humbert Droz 2002. 2003.
 Huran S. 217, 2163.
 Hurbin S. 238.
 Huré 990. 1405.
 Hurie 797. S. 200, 1060.
 Hurlaut S. 238.
 Hurlin 698. 2457. 2458.
 2617.
 Hurpin S. 238.
 Hurtienne 2112. 2206. 2842.
 S. 215, 2112. S. 226,
 2791. S. 228, 2835.
 Husson S. 238.
 Hut S. 238.
 Hyan 198. 1196.
 Hyou 1353.
- Jaccard 1704.
 Jacob 77. 114. 272. 2082.
 4144.
 Jacobé 69. 517.
 Jacquemar 1871, 3781.
 Jacques 1286. 3492. 3532.
 Jaquet 768. 1522. 1547.
 3489.
 Jacqueline 2769.
 Jacquier 28.
 Jaquet 1819.

Jalat S. 238.
 Jame 1890.
 Jamés 471.
 Jamets 356. 1614.
 Jandun S. 193, 324.
 Janin S. 238.
 Jannel S. 238,
 Janson 1287, 1738.
 Jany S. 238.
 Jarey 2662,
 Jari 1301.
 Jariges S. 202, 1425.
 Jarriges 1425.
 Jarselat 115.
 Jarvois 784.
 Jasquier 315.
 Jassoy 147. 532. 1320.
 Jaubeau 3096.
 Jauneton S. 238.
 Jaurou S. 238.
 Jean 3566.
 Jeangarde 1629.
 Jeanjam 849.
 Jeanmer 739.
 Jeannot S. 238.
 Jeoffroy S. 238.
 Imberdim S. 227, 2807.
 Imbert 3180. 3774.
 Ingenheim 666. 1458.
 2510.
 Joel 3488. 3876.
 Joing S. 238.
 Jolet 3494.
 Joll 1578. 3669. 3673.
 Jollmay 1612.
 Jollage 1564.
 Jonas S. 238.
 Joncquet 865.
 Jonque 1509.
 Jonquiere 306.
 Jordan 1719. 2679.
 Joris 550.
 Jornieu 3010.
 Josselin S. 238.
 Jossierand 3850. 3911.
 Joubert 4130.
 Joublijo 3298.

Jougué 1285.
 Jouhainneau 4068.
 Jouin 1410. S. 198, 790.
 Jouliere 1510.
 Jourdain 2121.
 Jourdan 112. 245.
 Jours 4133.
 Jouson 3224.
 Jouy 790.
 Jove 2430.
 Irremoulet 3819.
 Isaac 1892. 3897. S. 219,
 2267.
 Isnel 578.
 Issolre 3181.
 Ithier 3926.
 Jugé 1337.
 Juif 1907.
 Joullan 1779.
 Jullan 1770.
 Julien 680. 1270. 1347.
 2486. 2494. 3254. 3906.
 3987. 4036.
 Juloni 3490.
 Jumule 1225.
 Juneaux S. 213, 2074.
 Juran 1279.
 Jurat 1823.
 Juri 3491.
 Julius 2074.
 Jurus S. 213, 2074.
 Juseau S. 238.

Karnisch 3402.
 Katté S. 238.
 Kertner S. 238.
 Kesler 4115.
 Keulsch 339.
 Kickelier 3694.
 Kingséle 620.
 Kleinschmidt 3495.
 Kost 3336.
 Kréel 3497.
 Kreps 3496.
 Kriedeltz 3499.

Kuennet Manquinsin S. 238.
 Küper S. 210, 2021.

Labarre 2110.
 la Barre 2768.
 la Baume 3232.
 Labauve S. 211, 2048.
 La Bawe 2047.
 l'Abaye S. 204, 1628.
 l'Abbaye 1628.
 Labé 20.
 Labelle 3117.
 L'abeille S. 221, 2341.
 Laborie 3846.
 Laborne S. 238.
 la Bouisse S. 238.
 Labouraire S. 238.
 Labove S. 211, 2048.
 Labri 2925.
 Labrit 4140.
 Labroue S. 238.
 la Brouillere 1037.
 Labry 3289.
 la Carriere 4069.
 la Cassagne S. 238.
 la Chaume S. 238.
 la Chleure S. 238.
 la Cloche 160.
 la Combe 1667. 3190.
 3216.
 La Coste 3934.
 Lacou S. 238.
 La Cour 237. 827.
 la Cour 1499. 3761.
 La Croix 1758.
 Ladols S. 228, 2864.
 La Dois S. 228, 2864.
 la Douais 2864.
 Ladre 745.
 Ladroit S. 238.
 la Fajole 1352.
 Lafargue 4058.
 Lafond 143. 2511. 3869.
 3917.
 la Fond 2541. 2917.
 La Fontaine 3826.

- Lafosse 954.
 la Fosse rot. 1751. 2403.
 Lafrigue 965.
 La Gellière 798.
 la Garde 545. 3471.
 Laget 1078. 3909.
 Lagier 1974.
 la Grange 103. 1613.
 La Grave 2293.
 la Gus 2787.
 Laldebeure 1413.
 Laliné S. 238.
 L'albaye 1636.
 Laleman S. 212, 2065.
 Lallemand 1209. 2516.
 l'Allemand 2065.
 Lally 3852.
 Lalo 922.
 La Marche 421.
 Lamarre S. 238.
 la Maude 135.
 Lambelet S. 195, 568.
 Lambermont 4018.
 Lambert 246. 627. 693.
 791. 2566. 3259. 3710.
 S. 226, 2790.
 l'Amble S. 192, 250.
 Lamblet 568. S. 192, 250.
 L'amendé S. 238.
 La Mer S. 238.
 Lamier 1652.
 Lamongie 2675.
 La Mothe S. 198, 714.
 Lamoureux 2498.
 L'Amoureux 1183.
 Lamy 1385.
 Lancel S. 238.
 Landes S. 238.
 Langer 3506.
 Langlois 282. 1122. 3503.
 La Noue 2643.
 Lantelme 3080.
 Lanton 3915.
 Lansizolle S. 226, 2780.
 La Pierre S. 220, 2289.
 Lapin 749.
 la Queue 110.
- La Queue 834.
 Laquante S. 238, Ann. 9.
 Laramée 2052. 2059.
 S. 227, 2815.
 La Ramée 2815.
 L'Arche S. 223, 2441.
 Larché 1058.
 Larcher 1608.
 La Ragouze S. 238.
 L'Argentiere S. 238.
 Larger S. 238.
 Largul 1157.
 la Roche 1836.
 La Rose 3326.
 Larré 1572.
 Lasseras 2570.
 Lataire 839.
 la Talle 1504.
 la Telle 3788, 3807.
 Latouche 982.
 Latour 822.
 La Tour 823.
 Latranchée 3939.
 Lattèle S. 233, 3788.
 Laùre 2887.
 Laubier S. 238.
 Laudé 1822.
 Launoy 3504.
 Laupiant S. 238.
 Lauratet S. 238.
 Laurens S. 212, 2067.
 Laurensso 3841.
 Laurent 1123. 1170. 1927.
 2261. 2286. 2635. 2682.
 2726. 2898. 2973. 3122.
 3812. S. 212, 2072.
 Lausette S. 238.
 Lausire 3069.
 Lautier S. 230, 3146.
 Lausette 1335.
 Laval 3312. S. 229, 2873.
 Lavaux 4051.
 La vie 341.
 Lavieux 17.
 la Vigne 1496. 1869. 2866.
 Lavit S. 238.
 Lavitte S. 238, Ann. 10.
- la Wale 1569.
 La Wale 454.
 la Walle 1579. 2873.
 La Walle 439.
 Layeu S. 238.
 le Bachellé 160. 705.
 Lebeau 3147.
 Lebert 396.
 le Bert 185. 186. 313.
 '677.
 Le Blanc 1925.
 le Blanc 2310. 3286.
 le Blond 2538.
 Le Boeuf S. 238.
 le Boeuf 1158.
 le Bon 1595.
 Le Bove S. 238.
 Lebrun 909. 3377. 3388.
 Le Brun S. 227, 2801.
 le Brun 2794. 3362.
 le Bulle 1882.
 le But 884.
 Le Case 3274.
 Le Cerf S. 238.
 le Chienevix 2371.
 le Clair 2823.
 le Clerc 26. 1190. 1227.
 1306. 1655. 1759. 1987.
 2727. 2732. 2734.
 Le Clerc 882. S. 227,
 2821.
 le Cocq 173.
 le Coeur S. 238.
 le Coindre 1684.
 le Colnte 2619.
 le Comte 1418.
 le Conte S. 238.
 Le Centre 2084.
 le Coq 172. 2182.
 le Cornu 2627.
 Le Coyer 796.
 le Curé 1701.
 Le Debreu 1784.
 Le Deuil 741.
 le Deuil 3799.
 Ledoux 2720. S. 229,
 2872.

- le Febre 4091.
 Le Febvre 526.
 le Febvre 771. 3785.
 le Fève S. 238.
 Lefevre 853. 844. 2151.
 2499.
 Le Fevre 1949.
 le Fevre 802. 1513. 1717.
 1831. 2026. 2098. 2137.
 3442. 3891.
 le Févre 317.
 Le Franc 2097.
 le Franc 3318. 3323.
 le François 129. 2385.
 S. 192, 178.
 Legat 3729.
 le Gay S. 238.
 le Gendre 1559.
 Leger 3507.
 Legere 351.
 Le Goulon 659.
 le Goulon 1280.
 le Goust 1671.
 Legrain 2806. 2808. S. 227,
 2796.
 le Grand 1005. 1371. 1542.
 le Gras 891.
 le Grom 3465.
 Lejeune S. 228, 2864.
 le Jeune 56. 302. 380.
 2006. 2007. 2015. 2147.
 2354. 2725. 3104. 4065.
 le Jeune Montant 3843.
 Leillo S. 238.
 Leineman S. 228, 2851.
 le Juge 4089.
 le Lair 2767.
 le Loup 298. 1400.
 le Maire S. 209, 2001.
 Lemaitre 2090.
 le Maître 2211. 2116.
 L'Email S. 238.
 Le Ménager S. 238.
 Le Moine 2195. 2591.
 le Moine 2172.
 le More 3255.
 L'Empierre S. 199, 924.
- Lempire 924.
 Lenfant 765. S. 201, 1245.
 Lenin S. 238.
 Lentilly S. 238.
 Lenoir 3240.
 Léonard 1904.
 Léonart 2275.
 Leozon 3805.
 le Pact 1553.
 le Page 1603.
 le Pas 1828.
 Lepellé 772.
 le Pere S. 238.
 le Père S. 238.
 Lepine S. 211, 2050.
 L'épine S. 211, 2050.
 le Poix 766.
 Le Preux 2372.
 le Queu 1521. 1523.
 le Quint 3581.
 le Riche 2548.
 Leriges 838.
 Leroi S. 218, 2227.
 Le Roux 533. 2197.
 le Roux 32. 382. 2368.
 Le Roy 1713. 3582. 3661.
 le Roy 165. 3892.
 Lery S. 238.
 Le Sac S. 238.
 Lesage 2518. 2773.
 Lesanier 2704.
 le Sannier 2703.
 Lesier S. 238.
 le Serre 2659.
 Lesoc 1376.
 Lespinasse 44.
 L'Épine 2049. 2050.
 Lessard 3908.
 Lestienne 2717.
 le Turc 1830. 2085.
 Leuze S. 226, 2780.
 le Vasseur 1742. S. 205,
 1740.
 le Vent 4156.
 Le Vert 568.
 le Vert 503.
 Le Vieu 1946.
- Le Vieux 1380.
 Lhermite 1268.
 l'Hoste 3656.
 L'huile S. 238.
 l'Huillier 2456. 2633.
 Lhuine 556.
 Liebenau S. 212, 2066.
 Liebman 2066.
 Liege 2382.
 Lieger 345.
 Lienard 3505.
 Lilor S. 238.
 Lincker 3655.
 Lindener 601.
 Lindiguer 3703.
 Liontar 831.
 Litch 3511.
 Lobé 3858.
 Lobri 2251.
 Lobry S. 219, 2251.
 Loché 1843.
 Löhne 3510.
 Löhner 3378.
 Logé 2214. S. 215, 2115.
 S. 227, 2816.
 Logée 2115.
 Logeray 2670.
 Loiseau 3555.
 Lollier 701.
 Lombard 402. 961. 1304.
 4031.
 Lombart S. 194, 405.
 Longueville 4029.
 Lopin S. 238.
 Loquin 434.
 Lorent 2072.
 Lorentz 3557.
 Lorenz S. 212, 2072.
 Lorette 16. 2865.
 Lorial 3251.
 L'ornement 3942.
 L'orphelin 2997.
 Lors 116.
 Losire 3301.
 Lothier 270.
 Lottier 3146.
 Lottin 2484.

- Ioubié S. 238.
 Louche 1649.
 Loudun 1262.
 Louis 102. 466. 723. 1528.
 1540. 1596. 1610. 1615.
 1621. 1917. S. 205, 1739.
 Louliot 2091.
 Loupe 1440.
 Louron S. 238.
 Lours S. 238.
 Loya 2762.
 Loybien 1263.
 L'oyselet S. 238.
 Lua 3691.
 Lubac 694.
 Lucas 2001.
 Lucsmann 3509.
 Ludris 3413.
 Lugandi 2640. 3277.
 Luget 464.
 Lulio S. 214, 2091.
 Luppert 3433.
 Lurin S. 238.
 Luya 2485.

 Machetay S. 205, 1736.
 Maçon 91. 3545. 3853.
 4129. 4160.
 Maçonier 429.
 Maçonneau 358.
 Magnex 2335.
 Mailfer 607. 668.
 Maillard 4094.
 Maillette S. 200, 1045.
 Maillette de Buy 570.
 Maillole S. 238.
 Maillotte 624.
 Maire 212. 413. 1896.
 2154. 3324.
 Maître 950. 2556.
 Makaire 2890. 3223.
 Mal 992.
 Malaisé 469. 769. 868. 1575.
 1783.
 Malaisé 1905. 3990.
 Malan 1355. 3287.

 Malbranc S. 212, 2063.
 Malbrang 2063.
 Malfrujon S. 215, 2117.
 Malfruson 2117.
 Malan 3820.
 Maleville 2657.
 Malhautier 2909.
 Malherbe 2482.
 Maliba 3877.
 Malln 2963.
 Malingriaux S. 216, 2134.
 Malingro 2134.
 Malingros S. 216, 2134.
 Maliole S. 238.
 Malisi 980. 1309.
 Malizi 914. 1851.
 Mallein 3084.
 Mallette 873. 1035.
 Mallevin S. 198, 721.
 Malmaison 2964.
 Malrieu 2298.
 Mança 1198.
 Manché S. 217, 2138.
 Manchet 828.
 Manchez 2138.
 Mangin 189. 783. 912. 3977.
 S. 192, 178.
 Manier 2363.
 Manlion 2281.
 Manouri 2236.
 Mans 3692.
 Manuel 1956.
 Manson 2359.
 Maqué 2639.
 Maquerot S. 238.
 Maquien 1552.
 Maquin 1910.
 Maquinot S. 238.
 Mar 1367.
 Marc S. 238.
 Marcelet S. 238.
 Marchais S. 238.
 Marchand 347.
 Marché 1096.
 Marciniquin 1086.
 Marconnay 573, 706.
 Maréchaux S. 196, 583.

 Mareschal 1617.
 Mareschau 583.
 Maret 3032. 3968.
 Maréts 3522.
 Marex S. 234, 3968.
 Marfour 4004.
 Marguerot 1093.
 Maria 1369.
 Mariage 3517.
 Maricour 443.
 Mariette S. 238.
 Marion 4. 1172.
 Mariot 3321.
 Marius S. 238.
 Marmo S. 227, 2797.
 Marmoy 935.
 Marot 559. 3529. 3697.
 Marquet 3516. 3538.
 Marquis S. 238.
 Marsal 519. 609.
 Marstals 3537.
 Marte 2171.
 Martel S. 238.
 Marteret S. 238.
 Marth 3550.
 Martin 48. 179. 554. 621.
 726. 1161. 1361. 1827.
 2431. 2807. 3000. 3050.
 3082. 3330. 3523. 3546.
 3972. 4014. 4066.
 Martinat 575.
 Martine 3212.
 Martiné 29.
 Martinecour 1990.
 Martinet 1240. 3547.
 Martinon 4152.
 Martinot 3247. 3282.
 Masard S. 202, 1424.
 Masip S. 238.
 Masojette 1650.
 Massane 3949.
 Masse 2161.
 Masseliane 1664.
 Massen 3520.
 Mathieu 616. 932. 1212.
 1381. 2356. 2436. 2504.
 3160. 3533.

- Mathis 710. S. 198, 758.
 Matifiot 2590.
 Matisse 3888.
 Maton 2421. 2423.
 Matthieu 1541. 2434.
 Matz S. 193, 255.
 Maube S. 238.
 Maucler S. 238.
 Mauclerc 1349. S. 238,
 Anm. 14.
 Maucol S. 238.
 Maudoul S. 238.
 Maugin 903.
 Maugray 3740.
 Mauguin S. 238.
 Maunourl 1731.
 Maunoury S. 205, 1731.
 Maupain 1218.
 Mauran S. 238.
 Mauré 3238.
 Maureau S. 238.
 Maurel S. 238.
 Maurice 3512.
 Maurillon S. 238.
 Maurin 3209. 4002.
 Maurion S. 233, 3857.
 Maurius 1670.
 Maurus 90.
 Maussac 2593.
 Mauve 1064.
 Mauvesson 1604.
 Mauvin 1763.
 May 467.
 Mayna S. 238.
 Mazade 930.
 Mazarguil 4092.
 Mazé 1913. 2872.
 Mazel S. 238.
 Mazerat 2947.
 Mazié S. 238.
 Mazori 231.
 Mazoyen S. 238.
 Meau S. 210, 2012.
 Meffré S. 238.
 Megow S. 210, 2012.
 Méjan 3256.
 Meilan S. 213, 2081.
- Meinadier 2877.
 Meinard 3017.
 Melntaye S. 202, 1427.
 Meisse 2020.
 Meltz S. 210, 2020.
 Melan S. 213, 2081.
 Mellin S. 238.
 Memmin 244.
 Menadier 407. 408. 1937.
 Menanteau 2346.
 Menard 927.
 Menché 2143. S. 228, 2844.
 Mençlon 2271.
 Menéchet S. 217, 2138.
 Menet S. 238.
 Meneteau S. 238.
 Menetrier 4124.
 Mennel 3525.
 Menot S. 238.
 Menuisier 3640.
 Mercenl 3551.
 Mercé S. 217, 2158.
 Mercier 1254. 1397. 1511.
 2205. 2344. 2352. 3435.
 3513. 3530.
 Meri 736.
 Merkel 3534.
 Merle 142. 445.
 Mervie 2158.
 Mesnard 1635.
 Messe S. 210, 2020.
 Mesin S. 238.
 Messine 3907.
 Messing 1222.
 Metau 2553.
 Médnier 164.
 Meunier S. 215, 2125.
 Meurier 2958. 3005. 3028.
 Meville 1709. 3528.
 Meyer 3535. 3548.
 Meyland 2081.
 Meyerone 23.
 Meynadier 2971.
 Meynard 2880. 2897.
 Meynaud 3081.
 Meyronne S. 189, 23.
 Mezler 945.
- Mezieres 807. 1478.
 Micau S. 238.
 Michau 117. 140. 161.
 240.
 Miché 3542.
 Michel 1465. 1988. 2501.
 2599. 3827.
 Michelet 1466. 2325. 3518.
 4143. S. 193, 335.
 Michelin 337.
 Michellet 335.
 Michot 3540.
 Milassort 1809.
 Milené S. 238.
 Millen 967.
 Millane S. 238.
 Millau 1963.
 Mille S. 238.
 Millenet S. 238, Anm. 16
 Millet 1334.
 Milleville 2099. 3521.
 Millot 274. 286. 481.
 Milo S. 238.
 Milville S. 214, 2099.
 Mincé S. 228, 2842.
 Mingeau 1491.
 Minot 158.
 Minse 2127.
 Mirabel 1278. 1476.
 Mirabelle 1021.
 Mirallier S. 238.
 Mirasso 1015.
 Mirat 987.
 Mirenay 1179.
 Misque S. 238.
 Missole 1372.
 Mivela 1229.
 Mixe 122.
 Modera 144. 184. 2401.
 S. 192, 178. S. 195,
 564.
 Morgien S. 238.
 Moissonnir 2429.
 Mola 1092.
 Molar 1168. 1508.
 Molinier 1332.
 Molinlere 1507.

- Mollon 3519.
 Molles S. 193, 405.
 Mollet 405.
 Molliere 3894.
 Moltzen 3531.
 Monarque 3514.
 Monbrelais S. 239.
 Moneau 1231.
 Monera 3233.
 Monestier 2961.
 Monin 2210. 2792.
 Monjoy 3241.
 Monmangin 289.
 Monnot 628.
 Montagnac S. 203, 1444.
 Montagu 3275.
 Montaigu S. 203, 1471.
 Montandon 447.
 Montant 3843.
 Montau 1658.
 Montaut S. 233, 3843.
 Montbrelay S. 239, Anm. 1.
 Monté 19. 47. 1241.
 Montel 136.
 Montmartin 255.
 Montolieu S. 203, 1459.
 S. 239, Anm. 2.
 Montollion S. 239.
 Moran 2068.
 Mordin 1351.
 Moreau 689. 1184. 1348.
 Morée S. 239.
 Morel 319. 852. 919. 1935.
 2598. 4080.
 Morelle 647. 1469.
 Morel S. 239.
 Moret 1281.
 Morges 3266.
 Morgues 495. 3208.
 Morin 1025. 1027. 1916.
 2811.
 Morion 3857.
 Morisson 809.
 Morizet 3924.
 Moru S. 239.
 Morville 12. 535. 1252.
 Moseler 125.
- Motte 985.
 Motte 1716.
 Motthe 1288.
 Mottoo 2886.
 Mouceau 1336.
 Moulens S. 239.
 Mouliere 1931.
 Mouline 1964.
 Moulinier 874.
 Moulon 3810.
 Moumejan 3003.
 Mourgue 4026.
 Mourgues 1967.
 Mourier 1475. 3297.
 Mourison 1485.
 Moustalla 3211.
 Moute S. 239.
 Moutler 3735.
 Mouzon 527. 604. 605.
 Muau 2012.
 Mucel 2893. 2896.
 Mühler 3317. 3539.
 Müller 3536. 3544. 3549.
 S. 231, 3317.
 Mützen 3543.
 Mullin S. 239.
 Mullis S. 239.
 Munier 2125. 3526. 3720.
 4093.
 Murdon 3527.
 Muret S. 230. 3032.
 Musset 210. 459. 719. 826.
 Mussette 1269.
- Nablou S. 239.
 Nadal 1228. 2931.
 Nadel 1264.
 Nalvier 814.
 Naquin 1875.
 Narbonne S. 191, 145.
 Nase S. 239.
 Nasse 1700.
 Nastali 1238.
 Naudé 83. 230. 340. 648.
 1032.
 Naveau 1243. 1810.
- Navelot S. 239.
 Navier 859.
 Nedile 1312.
 Neglis 239.
 Negre S. 239.
 Nermond 1640.
 Nettancourt 3958.
 Neufeglize 2032.
 Neufve Eglise S. 228, 2853.
 Neuville S. 239.
 Neval 1344.
 Nevir S. 239.
 Névir S. 198, 814.
 Ney 312.
 Nez S. 239.
 Nialson 1766.
 Nibbe S. 239.
 Nichil 2939. 2970.
 Niclas 3647.
 Nicolas 58. 1223. 1674.
 2665. 3220. 3776. 3803.
 S. 227, 2828.
 Nicole 2238.
 Nieson 475.
 Nigue 1659.
 Nissol 352.
 Nissolle 1970.
 Nivar 3672.
 Nivel S. 239.
 Nivois S. 239.
 Nizet S. 239.
 Nocré 118. 565.
 Nodfort 3553.
 Noé 1739. 2024. 2025.
 2031. 2046.
 Noel 268. 364. 699. 1945.
 Nognier 2427.
 Nohrigat 2524.
 Nolibé S. 239.
 Nosbois S. 239.
 Nougarez 1926.
 Nourl 894.
 Nourri 1267.
 Noury 137.
 Nouvel 1331. 1992.
 Noyer 603. 623.
 Noyers 734.

- Oberzinski S. 239.
 Ode 886.
 Odet S. 239.
 Odins 1860.
 Oger 2326.
 Ogler 3152. S. 221, 2326.
 Olier 206.
 Olivier 49. 1479. 1767.
 2738. 3262.
 Olry S. 239.
 Omet S. 239.
 Onan S. 239.
 Onzaneau S. 239.
 Orelle 774.
 Orellon S. 228, 2855.
 Orguelet S. 239.
 Orguelin S. 239.
 Orholtz 3559.
 Orisson S. 239.
 Ostache 3218.
 Ozy 3040.
 Otem 3556.
 Ottelin 3558. 3707.
 Oude S. 239.
 Oudelet 2130. 2131.
 Oudon 1757.
 Ourlet S. 239.
 Ours 46.
 Ouzel S. 239.
 Overlac 2209. S. 217, 2196.
 S. 218, 2232.
 Paco 3013.
 Päscher 3569.
 Pagat 1950.
 Page 1117. 1177.
 Pages 2124. 2784.
 Pagés S. 226, 2784.
 Paget S. 192, 250. S. 198,
 733.
 Pagez 733.
 Pajets S. 226, 2784.
 Pain et vin 3866.
 Paire 3580.
 Palanque S. 239.
 Palin 576.
 Palinc S. 196, 576.
 Palinque S. 228, 2840.
 Palla 3760.
 Pallisse 3933.
 Pallet 2995.
 Palmier 509. S. 192, 250.
 Paloque 900.
 Palot 4084.
 Panchon 1558. 1804. 1805.
 Pannaries 2509.
 Panier 835.
 Panthare 1666.
 Pantuy 3572.
 Pape S. 239.
 Papillon 867.
 Papon 3682.
 Paquin 2493.
 Parcineau S. 239.
 Parel 3674.
 Parent 3565.
 Paris 2894.
 Parise 2330.
 Pariset 1395.
 Parize 2492.
 Parizet 1290.
 Parmenas S. 239.
 Parmentier 1387.
 Parnajon 3171. 3564.
 Parnaud S. 200, 1067.
 Parno 1067.
 Parot S. 239.
 Parquet S. 239.
 Partoy 472. 1143.
 Pascal 1884. 2920. 3092.
 3704.
 Pascau S. 239.
 Pas de Brick 602.
 Pasquier 2708.
 Passé 612.
 Passevolan S. 239.
 Paste S. 239
 Pastel S. 239.
 Paster 3700.
 Pastre 974.
 Pasture 3576.
 Paté 3258.
 Patonnier 1340. 2928.
 Pâtre 1953.
 Patron S. 239.
 Pattet 3733.
 Pauk S. 239.
 Paul 3293. S. 215, 2118.
 Paus 3562.
 Pausol 1503.
 Pavré 54.
 Pavret 373. 374. 1206.
 Payart 2045.
 Payen 3150. 3752. S. 205,
 1742.
 Payot S. 239.
 Payrot 3059.
 P'ays S. 239.
 Peager 3575.
 Peca 1323.
 Pechels 3864.
 Pecher 314.
 Pecone S. 221, 2334.
 Pega 1498. 1862.
 Pegat 845.
 Pelran S. 239.
 Peitau 1782.
 Pelac 1939.
 Pelegrin 3814.
 Pelet S. 191, 176. S. 235,
 4078.
 Pelette 709.
 Pelissier S. 239.
 Pellet 2936.
 Pelletier S. 239.
 Pellette 243. 4078.
 Pellier 2532.
 Pellot 432.
 Pelloutier S. 224, 2540.
 Pelorce 2321, 3722.
 Pelou 1167.
 Peloutier 2540.
 Peloux 2594. 2656.
 Peltre 2212.
 Peltrey 1762.
 Penabaire 1079.
 Penhuis 1703.
 Pennavayre S. 200, 1079.
 S. 201, 1275.
 P'epin S. 239.

- Peralt S. 239.
 Perard 181. 399. 498. 892.
 Peras 3141.
 Perault 249. S. 235, 4111.
 Percey 1486.
 Peret 3561.
 Pericard 3316.
 Perichon 1723.
 Perieu 923.
 Perieux S. 199, 923.
 Perig 2233.
 Perigni 1302.
 Perignon 3194.
 Perin 854. 1399. 1787.
 2745. 2759.
 Perinet 1861.
 Periquieu S. 239.
 Pernet 1008. 1201. 2978.
 Peronne 2219. 2220. 2221.
 S. 221, 2341. S. 228,
 2840.
 Perot 2252.
 Perouast S. 239.
 Perraut 4111.
 Perrichon S. 239.
 Perrier 1221.
 Perrin 238. 2374. 4131.
 Perrot S. 239.
 Perrozat 2402.
 Perse 660.
 Persode 386. 632.
 Peru 1947.
 Pescat 72.
 Pescheri 1845.
 Pestou S. 239.
 Pestroul 474.
 Petineau S. 200, 1061.
 Petinot 1061.
 Petit 366. 738. 1748. 2678.
 2681. 3665. 3667. 3702.
 Petitjean 283. 2208.
 Petit Jean 2217. 2337.
 Petteau 2616.
 Peuchel S. 227, 2804.
 Peusch 3139.
 Peux 4030.
 Peyer 477.
- Peyre S. 239.
 Peyrol S. 239.
 Pilbert 4136.
 Philippe 236. 696. 1833.
 2445. 3980.
 Philippe 642. 3984.
 Philpin 1584.
 Pican 2654.
 Picard 3783.
 Pichart S. 239.
 Pichau 3578.
 Pico S. 227, 2798.
 Picot S. 239.
 Piefort 837.
 Pielat 2914.
 Pierre 3577.
 Pierrat 3574.
 Pierraud S. 239.
 Pierre S. 220, 2290. S. 239.
 Pierron 78.
 Piersené S. 205, 1730.
 Pierson S. 239.
 Piet 2578.
 Piette 309.
 Piferman S. 213, 2079.
 Piffard S. 239.
 Pifferman 2079.
 Piffrement S. 213, 2079.
 Pigard S. 211, 2045.
 Pigeau 1477.
 Pignan 3024.
 Pignol 2673.
 Pignot S. 239.
 Pillard 3568.
 Pillau 902.
 Pilon 4112.
 Pinatier S. 239.
 Pineult 2706.
 Pinavere 1275.
 Pineau 2320.
 Pinet 4059.
 Pionné S. 227, 2796.
 S. 227, 2802.
 Pionniez 2796.
 Piot 95.
 Pioset 2800.
 Piquet 2752.
- Pirat 22.
 Piscis 2595.
 Piste 7.
 Pithoys S. 198, 708.
 Plan 2993. 3031.
 Planche S. 239.
 Plantier 1120.
 Plasse 416.
 Play S. 239.
 Plinse S. 239.
 Plusquet 3571.
 Poiblane 79. 4076.
 Poignoux 3678.
 Poile 1901.
 Poillon 2040. 2042. S. 228,
 2835.
 Polndi 1858.
 Poinlou 451.
 Poinsignon 2859.
 Polré 3801.
 Poiret 521. 4148.
 Poivin 1663.
 Poivre 3570.
 Poivré S. 239.
 Pomeraitte 372.
 Pommier 2650.
 Poncal 2563.
 Ponçal S. 239.
 Ponceau S. 239.
 Poncet S. 239.
 Ponge 1501.
 Pons 1292.
 Ponson 4135.
 Popar 1242.
 Porchere 1957.
 Porchot 3140.
 Porset S. 239.
 Portail 233. 1786.
 Portal 2899.
 Porte 3182.
 Portelet S. 239.
 Porter S. 239.
 Porthus 2631.
 Portz S. 239.
 Potier 3706.
 Pouget 690.
 Pouillon 2835.

- Poupard 1224.
 Pourceau 2853.
 Pourroy 3158. S. 229, 2883
 Poussard 3918.
 Poussart 1722.
 Pousseire S. 239.
 Pousset 1110.
 Poussin S. 239.
 Pouzet 3940.
 Prade 800. 820.
 Pradel 872. 1826. 2930.
 Pradelle 3056.
 Pradié S. 239.
 Pradin 3772.
 Pravet S. 190, 54.
 Preisser 3579.
 Pretio 1392.
 Prétio 1391.
 Prevost 1365. 3662.
 Prévost 2487.
 Prieur 2576.
 Prin 229. 3142. 4097.
 Pringal 2243.
 Pringuet 1720.
 Privas 3018.
 Probst 3567.
 Prochot S. 239.
 Prohat 3815.
 Prom S. 221, 2334.
 Prot 1993.
 Prou 2336.
 Prudat S. 239.
 Prud'homme 484. 934.
 S. 192, 178.
 Prunet 2488.
 Freyser 3563.
 Pudgris 1538.
 Pudon S. 239.
 Puesch S. 230, 3139.
 Pujolas 1313.
 Pybrac 2625.

 Quantin 415. 4128.
 Quay S. 239.
 Quénauld S. 239.
 Querelle 1133.

 Quesas 1594.
 Quesnay 898. 1619,
 Quessant 74. 962.
 Queux S. 239.
 Quevautray 2554.
 Quien 391. 558.
 Quillot 2664.
 Quinant 3470.
 Quinis S. 239.
 Quinsac 3067.
 Quint 1360. 2067.
 Quintin 194. S. 192, 178.
 Quivois S. 239.
 Quivy 2186.

 Rabillon S. 239.
 Rabinel S. 239.
 Rabold 3587.
 Rachel 821.
 Raco 1642.
 Raffes 3129.
 Rafinesque 2905.
 Ragot 2690.
 Ragousse 4022.
 Rallion 2453. 2454.
 Rally S. 239.
 Raimond S. 239.
 Rainaud S. 205, 1734.
 Ralis S. 239, Ann. 10.
 Rallis S. 239, Ann. 10.
 Ramberge 1764.
 Rambert S. 199, 942.
 Rampon 1100. 1326. 2529.
 Ramu 353.
 Randon 3014.
 Raneurel 3800.
 Ranson S. 239.
 Raquau S. 239.
 Rat 1951. 1952.
 Raulé S. 239.
 Rauze S. 239.
 Rauzet 2542. 2613.
 Ravallet 4027.
 Ravené 634.
 Ravenel 1200. 3043.
 Ravia 2265. 3593.
 Ravot 4023.

 Raynaud S. 239.
 Raynaut S. 239.
 Raze 111.
 Reale 1962.
 Rebert S. 239.
 Reboel 2302.
 Reboul 2152. 2225.
 Rebours 880.
 Redgus 1829.
 Regi 1929.
 Regnier 669. 2245. 2634.
 Régnier S. 219, 2245.
 Rego 1637.
 Reible 1849.
 Reich 3327. 3329.
 Reichhart 3589.
 Reichman 3325.
 Reiffen 3605.
 Reiffier 3603.
 Reine S. 239.
 Remi 951. 958. 966. 981.
 1085. 1237.
 Remion 1580.
 Reiny 1864. 1865. 2666.
 Renan 1436.
 Renard 2728. 3596. 3745.
 Renaud 1103.
 Renaud 539. 1088. 1259.
 3309. 4064.
 Renauld 2433.
 Renauldin 3930.
 Renault 1087.
 Renay 1789.
 Renaye 1437.
 René 209.
 Renie 1124.
 Renouard 3861.
 Renoux S. 239.
 Reodan S. 239.
 Requigni 1529.
 Resimius 2105.
 Retier 1633.
 Réveur S. 239.
 Reviolle S. 239.
 Rey 296. 813. 2389. 3161.
 Reyde 3273.
 Reynel S. 229, 2906.

- Reynet 2906. 2967.
 Res 2399. 2400. 3798.
 Ribba 1153.
 Ribaut 1014.
 Ribodeau 1834.
 Ribos 3145.
 Riboudeault S. 207, 1834.
 Ricard 1832.
 Richard 303. 325. 1024.
 1233. 1247. 1581. 2061.
 2176. 2668. 3291. S. 193,
 390.
 Richer 491. 1327. 2531.
 3931.
 Richet 1083.
 Ride 214.
 Rieumal 2693.
 Rigal 3762.
 Rignale S. 239.
 Rillette S. 239.
 Rillier 304.
 Rindfous 3268.
 Rioux 398.
 Ripé S. 239.
 Ripert 3813.
 Ripson 3598.
 Riquet 3588. 3599.
 Risemehl 3591.
 Risoant S. 239.
 Ritters 3604.
 Rhum 989.
 Rivache S. 239.
 Riverol S. 239.
 Riviere 4016.
 Robert 504. 936. 1048.
 1145. 1550. 2410. 2467.
 2605. 3130. 3600. 3602.
 3688. 4110. S. 219, 2260.
 S. 224, 2588.
 Robin 273. 897. 1854.
 4055.
 Rocard 2153.
 Roche 3037. 3839.
 Rochefort 553. 1555. 1885.
 Rocher 3768.
 Roculle S. 191, 176.
 Rodier 3759.
 Rouffignac 3855. 3862.
 Rogeau 1321.
 Roger 93. 323. 453. 952.
 1765. 2331. 2743. 3166.
 3228. 3295. S. 192, 178.
 Roland 2972. 3020. 4081.
 4138. 4153.
 Rolart 3743.
 Rolin 895. 1525.
 Rollon S. 239.
 Rolland 2632. 3191. 4139.
 Rollet S. 239.
 Rollin 742. 3585.
 Roly S. 220, 2290.
 Roman 1094. 2912.
 Romarea 2520.
 Romeraux S. 239.
 Romieu S. 239.
 Romond 3083.
 Rondeau 334.
 Roniez 1676.
 Rony 1362.
 Ropillail S. 214, 2102.
 Roque 2296.
 Roquette 1296. 1792.
 Rose S. 227, 2820. S. 239.
 Roseau 3583.
 Rosel S. 239.
 Rosey 1847.
 Rosoir S. 210, 2008.
 Rospital 2102.
 Rossal 37. 3787.
 Rossau S. 228, 2819.
 Rossignol 2202. 2216.
 3900.
 Rossin 141.
 Rostan 271. 1980.
 v. Rothenburg S. 214,
 2095.
 Rotte 2229.
 Rottin 3137.
 Roty 1412.
 Rouanet 2661.
 Rouau S. 239.
 Rouba S. 239.
 Roubaut 637.
 Roubiller 4048.
 Roucel 167. 191. 295. 1788.
 2889. 3313.
 Roudier 3177.
 Roue 3170.
 Rouerde 349.
 Rouergue 493.
 Rougeau 1561.
 Rougeot 1813.
 Rougissard 1419.
 Roulard S. 239.
 Roumieu S. 239.
 Roupert 1747. S. 239,
 Ann. 16.
 Roure 3756.
 Rouse 1408.
 Rousseau 150. 278.
 Roussel 225. 1002. 1033.
 1181. 1654. 2472. 2479.
 2579. 2596. 2612. 3584.
 3592.
 Roussel de Blacy 2455.
 Rousselle S. 228, 2856.
 Rousset 1164. 1955. 3766.
 Roussi 4096.
 Roussiere 577.
 Rousson 1914. 4097. 4100.
 Roustane 1497.
 Roustant 436.
 Routier 3592.
 Rouvel 3149. S. 219, 2260.
 Rouveret 3175.
 Rouveroy 1923.
 Rouvier 3950.
 Rouviere 1069. 1938. 2292.
 2686. 3188. 3197.
 Rouvrier 1754.
 Roux 226. 444. 617. 1171.
 1180. 1258. 1662. 1668.
 1924. 2606. 2660. 2885.
 2918. 2974. 3065. 3070.
 3178. 3179. 3184. 3199.
 3221. 3299. 3310. 3884.
 S. 192, 229.
 Rouyer S. 239.
 Rousa S. 239.
 Rousier 3945.
 Roy 1341. 3045.

- Royer 211. 322. 501. 665.
 938. 1414. 2697. 2705.
 2919.
 Rozal S. 239.
 Rozan 2575.
 Roze 2860.
 Rozet 221.
 Ru 3966.
 Ruchon 1246.
 Ruel 2260. 2269.
 Ruffé S. 239.
 Ruht 529.
 Ruillas 1775.
 Rulot 1541.
 Rummel 3595.
 Rundin 3590.
 Rupey 4072.
 Rutpert S. 239.
 Ruzé 82. 610. 679.
- Sabaterl 1818. 3757.
 Sabathle 871.
 Sabatier 1792. 3842.
 Sabrl 1220.
 Saby 460.
 Sadier 4105.
 Sadroit S. 240.
 Saget 2396. 3307.
 Sagré 3243.
 Saint Martin S. 240.
 Sainte Croix 2882.
 Sainfour 3830.
 Saisin 2201.
 Salavignon 2560.
 Sale 1026.
 Salecret 1205.
 Salen 2339.
 Salendre 3025.
 Salomé 2722. 3607.
 Salomon 414. 561.
 Salingre 2095.
 Saltet 3890.
 Salvon 877.
 Samain 2264.
 Samin S. 220. 2287.
 Sammé 2287. 2288.
- Sammer S. 240.
 Samson S. 240.
 Sandort 3612.
 Sandoz 3664. 3679.
 Sandrart S. 231. 3626.
 Sandrort 3626.
 Sandri 700.
 Sanegrand 1255.
 Sanri S. 240.
 Sansal 1346.
 Sarau 3144.
 Sarazin 1138. 1441. 1911.
 Sarran S. 230. 3144.
 Sarrat 300. 2527.
 Sarre 81.
 Sarri 4085.
 Sarry 546.
 Sarun 2597.
 Saullgni 1874.
 Sautner S. 205. 1734.
 Sauré 3630.
 Saurel 4056.
 Saurin S. 240.
 Sauvage 896. 910. 1588.
 2148.
 Sauvagot 3074.
 Sauve S. 240.
 Sauveplane 2992. 3011.
 Sauvet 2959.
 Savageot 1841.
 Savarl 3202. 3685.
 Savon 1379.
 Sayé S. 240.
 Scabel 1999. 3627.
 Schäfer S. 217. 2163.
 Schämlich 3624.
 Schaub 3621.
 Schellis 3623.
 Schimpfer 3622.
 Schlatre S. 240.
 Schlicker 3493.
 Schmidt 461. 3633.
 Schneider . 2166. 3609.
 S. 217. 2146.
 Schneyder 2169.
 Schnur 3668.
 Schönhoff 3635.
- Schranfeld 3636.
 Schultheis 3616.
 Schultz 3687.
 Schwartz 3614.
 Schweichart S. 240.
 Sdelon S. 240.
 Secheliac S. 194. 532.
 Secheyhay 644. 2812. 3308.
 Second 792.
 Segon 1393. 1394.
 Seguedin 2730.
 Seguin 2952.
 Sehut S. 240.
 Selber 3628.
 Seignoret 4060.
 Sellignac 1632.
 Semaine 343.
 Sené S. 240.
 Sénéchal S. 215. 2129.
 Senesse 2583.
 Senkre S. 240.
 Sennebler S. 240.
 Sennechar 2129.
 Septsous S. 203. 1582.
 Sequin 2733.
 Sercens S. 240.
 Serre 1160.
 Serres 2282. 4077.
 Serret 1840.
 Serrier S. 240.
 Serval S. 240.
 Servas 247.
 Servet 478.
 Servier S. 240.
 Serviere 2022.
 Sesan 3681.
 Sessous S. 203. 1582.
 Setsou 1570. 2614. S. 203.
 1582.
 Setsous 1582.
 Severin S. 192. 178.
 Sevin 327. 563.
 Seymandi 2514.
 Siege 1749. 2966.
 Siegel 3319.
 Sigalon S. 240.
 Signac S. 240.

- Simeon 686.
 Simon 205. 375. 428. 1185.
 2432. 3560. 4033.
 Simonet 1389.
 Simonin 3905. 4013.
 Simonnet 155.
 Sinar 2305.
 Sinar S. 240.
 Sintzen 3617.
 Sirvent 4088.
 Sitaur S. 240.
 Soblet 3868.
 Söltner 3625.
 Soignes 346.
 Soligny S. 240.
 Sol 641.
 Soleyrol 2955.
 Sollecoff S. 240.
 Sollecotre 3660.
 Sollez 3832.
 Sollourt 3631.
 Sollrole 1325.
 Solle 1627.
 Solliere 3038.
 Sollin S. 240.
 Sombat 2547.
 Sonis S. 240.
 Sonnerolle 290.
 Sorberger 3619.
 Sorbiere S. 240.
 Sorcirol S. 240.
 Sorlet du Tilla 3932.
 Sorou 672.
 Souch 220.
 Souchon 3138. 3935.
 Souillard 858.
 Soukal 3113.
 Soulier 2702. 3195.
 Souliez 4025.
 Soullin 1148.
 Souradel 3135.
 Sourtil 937.
 Soustel S. 240.
 Souveranne 1661.
 Souville 3952.
 Spanner 3629.
 Speneu S. 240.
 Sperandieu 1099. S. 193,
 333.
 Sperendieu 333. 3079.
 Sperlette 4017.
 Speyer 3693.
 Spira 3615.
 Spirieux 3157.
 Sporon 3613.
 Spouron S. 214.
 Stache 3230.
 Stacq 1679.
 Stancillon S. 240.
 Stande S. 240.
 Standfort 3608.
 Straost S. 240.
 Stau 1189.
 Steffens 3620.
 Steinsfrau 3632.
 Stern 3610.
 Steyer 3618.
 Steys 630.
 Stimber 1871.
 Stise 3634.
 Stounern 2822.
 Suart 2435.
 Suppl 2187. 2188.
 Suppl 1899. 1900. 2279.
 Supply 2266. S. 215, 2109.
 Suret 1084.
 Surplis 2109.
 Surville 3803.
 Suverie 1814.
 Suverville 955.
 Suzonne 1586.
 Sy S. 210, 2013. S. 213,
 2089.
 Sylvestre 1474.
 Syrac 1688.
 Tabacquier 3429.
 Taillifer 127.
 Talemon 3292.
 Talleman 2083.
 Tallexy 2533.
 Talman S. 240.
 Talon 715. 3244.
 Tambas S. 240.
 Tancré 2000. 2043. S. 217,
 2146.
 Tanler 957.
 Tansard 2891.
 Tardif S. 240.
 Tares S. 240.
 Taron 646. 732.
 Tarrade 1063.
 Tnuben 3639.
 Tauesmer S. 226, 2785.
 Taunay 4062.
 Tauvais 2280.
 Tavernier 856. 2718. 2747.
 2749. 3642. S. 228, 2857.
 Tavernos 3192.
 Teissier 1796. 4074. S. 201.
 1339.
 Tendin 1870.
 Tenedal 3109.
 Terbout S. 240.
 Terein 2256.
 Terrade 1211. S. 200, 1063.
 Terrasse 89.
 Terrelle 1141.
 Terrien 75. S. 218, 2235.
 Tessonier S. 240.
 Texier 1173. 1339. 2653.
 Thau 3075.
 Thelin 489.
 Therasse 25.
 Théremin S. 198, 758.
 Therl 2852.
 Thermin 758.
 Thevenau 1216.
 Thevneau 3786.
 Thevenin 542.
 Thevenot 1728. 1800. 3910.
 Thibaud 941. 1859.
 Thibault 2300.
 Thibaut 1343. 2821. 2826.
 Thieret 3436.
 Thiery 2539. S. 228, 2852.
 Thiety S. 193, 281.
 Thirlon 650.
 Thiriot 1740.
 This S. 212, 2056.

- Thomas 67. 395. 522. 1009.
 1867. 1915. 2383.
 Thomassin 793. 2198. 2319.
 Thonne 2348.
 Thuvenin des Clairveaux
 4057.
 Tienesse 1623.
 Tiercelet 1128.
 Tiercelin S. 200, 1128.
 Tietri 281.
 Tlger 2778.
 Timmerman 3334.
 Tlquet 2387.
 Tiri 3643.
 Tirlot 1017. 1401.
 Tiroir 94.
 Tiron 120.
 Tirrien 3637.
 Tiry 3641.
 Tix S. 212, 2056.
 Tisse 2056.
 Tisseran 3644.
 Tisslé 2655.
 Tissler 3303.
 Toent 2155.
 Tondeur 287.
 Tonneur 412.
 Torar 725.
 Touffé S. 240.
 Toumersl S. 240.
 Tourbier 2850. S. 213,
 2078.
 Toureau 1808.
 Tourex S. 240.
 Tournay 3831.
 Tournler 3478.
 Tours 948.
 Tourton S. 240.
 Toussaint 344. 878. 1001.
 1147. 1825. 2755. 2761.
 2945. 3095.
 Toutln 128.
 Touzet 2405.
 Trame 1368.
 Tranchat 3242.
 Trantz S. 213, 2080.
 Trapanou S. 240.
 Trapard S. 240.
 Trastous 3937.
 Travenler 2742.
 Traversler 3276.
 Tremblay 2417.
 Trenol S. 200, 1047.
 Tremolet S. 203, 1471.
 Trémolet S. 207, 1752.
 Trentesow 2080.
 Trentsau S. 213, 2080.
 Tribou 3090. 3094.
 Triere S. 200, 1091.
 Trieur 1091.
 Trio 917.
 Trion S. 240.
 Triot S. 199, 917.
 Tripenet 2393.
 Trippel 3646.
 Triquet S. 240.
 Tristaine 479.
 Triton S. 240.
 Tro 3645.
 Troconia 1463.
 Troffet 3200.
 Trouillard 66.
 Trouillas 3153.
 Trouillon 3004.
 Troussé 3689.
 Tuch S. 230, 2989.
 Tuech S. 230, 2989.
 Turiet 2687.
 Tusch 2989.
 Tutin S. 240.
 Tyron 782.
 Uhlitz 3652.
 Ullitz 3648.
 Urbain 656. 2258.
 Urbet 1624.
 Urie S. 240.
 Ury, S. 240.
 Yabre 2424. 2562.
 Vacher 3806.
 Vaguer S. 221, 2326.
 Valadier 1685.
 Valantin 2980. 2982.
 Valat 3889.
 Valderon 2990.
 Valentin 2903.
 Valerot S. 240.
 Valescure 3975.
 Valesse 152.
 Valet 2876.
 Valette 134. 1945.
 Valez S. 240.
 Valgallier 2442. 2609.
 Vall 2397.
 Vallade 658.
 Vallée S. 240, Ann. 4.
 Valleri 2443.
 Valleton 2638.
 Valors 2911.
 Vandam S. 219, 2249.
 Vandeville S. 193, 318.
 Vangangel 3854.
 Vantier S. 214, 2104.
 Vanville 318.
 Vaquer S. 219, 2241.
 Varenbour(g) S. 211, 2034.
 Varin 1856.
 Varlan 2517.
 Varland S. 224, 2517.
 Varnier 2420.
 Varrain S. 205, 1738.
 Vaselle 2652.
 Vasseur 988.
 Vassor S. 199, 988.
 Vaudam 3650.
 Vaudenier 449.
 Vaugin 1571.
 Vaugour S. 240.
 Vaultrin 3653.
 Vautré 536.
 Vautrin 1755. 2528.
 Vayssier S. 240.
 Velonne 527.
 Veloua 2391.
 Velval 2837.
 Venassiere S. 240.
 Vendome 2249.
 Vendosme 2226.

- Vené 2141.
 Veney S. 217, 2141.
 Venne S. 240.
 Venor S. 240.
 Verdeil 1140.
 Verelle 1442.
 Vergelly S. 240.
 Verl 3077.
 Vernel 73.
 Vernet 1072. 1108. 1159.
 Vernesobre 4061.
 Vernicourt 3955.
 Vers S. 223, 2508.
 Vertot S. 240.
 Vesin 920.
 Vexener 3657.
 Veymar S. 204, 1706.
 Veyrac 2922.
 Veysiere 682.
 Vial 1077.
 Viat 320. 566.
 Viban S. 223, 2503.
 Vibau 3654.
 Vibeau S. 231, 3447.
 Vica 3174.
 Victor 664.
 Vidal 995.
 Vidémont S. 240.
 Vidifé S. 240.
 Vidil S. 240.
 Vieillard 2064.
 Vieille S. 240.
 Vieillejeve 441.
 Viel S. 240.
 Viellard 2122.
 Vienne S. 240.
 Vleno 931.
 Vierne 2907.
 Vieux 1919. 1920. 2536.
 3048.
 Vigier S. 240.
 Vigne 3796.
 Vigneulle 507.
 Vignol S. 232, 3775.
 Vignolles 921. 2629. 3775.
 Vignon 678.
 Vigoureux 2555. 2600.
 Vigouroux S. 224, 2555.
 Vilain 1605. 1893. 2253.
 2255. 2274. 2276.
 Vilette S. 240.
 Villiers 869.
 Villan S. 216, 2136.
 Villard S. 240.
 Villatte 1119. 1798.
 Villaume S. 205, 1736.
 S. 205, 1745.
 Villedieu S. 240.
 Villemar 983.
 Villeri 3782.
 Villers 1785.
 Villette 2381.
 Villmain 2259.
 Vimar 1706.
 Vimille 2438.
 Vincent 541. 702. 1793.
 2375. 2513. 3278. S. 196,
 628.
 Violet 1712, 2833.
 Viriot 1535.
 Virot S. 240.
 Viselle S. 240.
 Viseu 2765. 4104.
 Viseux S. 226, 2792. S. 228,
 2832. S. 228, 2833.
 Visse 1217.
 Vivarais S. 240.
 Vivatié 4073.
 Voigny S. 240.
 Voiregard S. 193, 336.
 Voisin 3165. 3748.
 Volere S. 195, 560.
 Vollant S. 206, 1746.
 Volonié S. 240.
 Volpeliere 3148.
 Voisogue S. 240.
 Vors 1329. 2508.
 Vorse 1835.
 Vosnier S. 240.
 Vouager S. 240.
 Vouchard S. 240.
 Vourdi 4043.
 Voussiere S. 240.
 Vuillaume 3118.
 Vulvain 2170.
 Vyban 2503.
 Wagener 3658.
 Walconor 3649.
 Wangermain S. 240.
 Warembourg 2034. 2044.
 Warin 468. 994. 1390.
 1482.
 Warmburg S. 211, 2034.
 Willan 2136.
 Willaume 960. 1563. 1574.
 1801. 2425.
 Willaye S. 240.
 William S. 212, 2054.
 S. 216, 2136.
 Winckel 2132.
 Wisou 2832.
 Wolrgard 336.
 Wolri S. 240.
 Wolriot 261.
 Woisere 946.
 Wolere 560.
 Wolff 3508.
 Worbus 3651.
 Year 1204.
 Ygonnet 338.
 Zambin S. 226, 2790. S. 240.
 Zante 1873.
 v. Zastrow S. 214, 2095.
 Ziegler 3659.





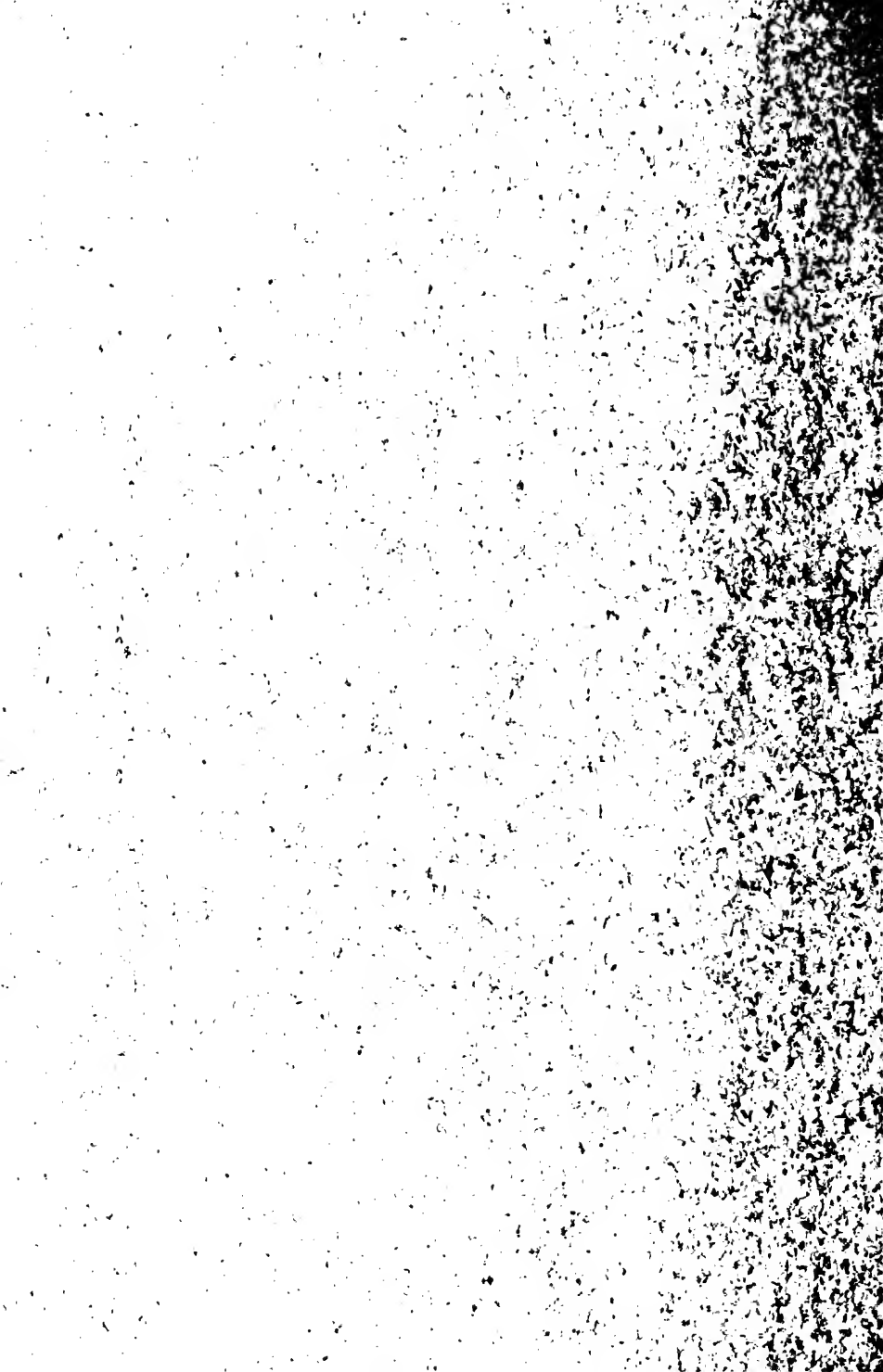

DD
801
8687C65
1888
C.1
ROBA

